

平成29年度

宮城県立病院年報



循環器・呼吸器病センター



精神医療センター



がんセンター

地方独立行政法人
宮城県立病院機構

まえがき

この年報は、地方独立行政法人宮城県立病院機構が運営する「循環器・呼吸器病センター」、「精神医療センター」及び「がんセンター」の平成29年度における業務の概況を取りまとめたものです。

県立病院は、高度・専門病院としての役割を担い、県民へ良質な医療を提供し、県内における医療水準を向上させることを目的としております。近年、医療ニーズの多様化や国の医療制度の変化への対応など、県立病院を取り巻く環境が厳しさを増していることから、平成23年4月に地方独立行政法人宮城県立病院機構へ移行し、機動的かつ柔軟な病院運営に取り組んでおります。

県立病院の運営に当たりましては、宮城県知事が定めた中期目標（平成27～30年度）に基づき第二期中期計画（平成27～30年度）を策定し、医療を取り巻く制度や環境の変化に対して、自立性、機動性を最大限に発揮し、県民の医療ニーズに対応した医療の提供を行ってまいりました。

平成29年度は、循環器・呼吸器病センターの医療機能移管を円滑に進めるため、診療体制の維持に努めると共に、切れ目のない結核医療を提供できるよう、保健所等関係機関との連携に努めました。精神医療センターでは、長期入院患者の地域移行を進めつつ、訪問看護ステーションによる訪問活動の充実を図り、患者の再発防止等に努めました。がんセンターでは、病院機能評価の新基準の認定を取得するため、平成30年1月に日本医療機能評価機構の訪問審査を受審すると共に、経年劣化している特別室の一部をリフォームし、入院患者の療養環境の改善に努めるなど、各病院において質の高い医療の充実を図りました。

宮城県立病院機構は、「県民に信頼される病院であり続けること」をモットーに掲げて、これからも職員が一丸となって、県民に対して質の高い優れた医療の提供を続けて参ります。

この年報を通して、本機構の病院事業の現状を御理解いただき、御活用いただければ幸いと存じます。

平成30年 9月

地方独立行政法人 宮城県立病院機構

理 事 長 西 條 茂

留 意 事 項

- 1 本書において県立病院とは、地方独立行政法人宮城県立病院機構が運営する、循環器・呼吸器病センター、精神医療センター、がんセンターである。
- 2 年度は、毎年4月1日から始まり翌年3月31日に終わる会計年度である。
- 3 病床数は、医療法の規定に基づき、知事の許可を受けた病床数である。
- 4 入院患者数は、毎日24時現在の病棟の在院患者数に当日の退院患者数を含む数である。
また、入院患者延数（または年延入院患者数）は、年度内の入院患者数を合計した数である。
- 5 外来患者数は、新患、再来、往診及び巡回診療の患者数である。
なお、同一患者が2以上の診療科で診療を受け、それぞれの診療科でカルテが作成された場合及び1の診療科の入院患者が他の診療科で診療を受け、その診療科でカルテが作成された場合は、それぞれの科で外来患者として計算する。
また、外来患者延数（または年延外来患者数）は、年度内の外来患者数を合計した数である。
- 6 1日平均患者数は、入院患者にあつては入院患者延数を暦日数で、外来患者にあつては外来患者延数を診療日数で各々除した数である。
- 7 診療科別患者数は、病院において標ぼうしている診療科ごとの患者数である。
- 8 経営分析に関する用語は、地方公営企業年鑑（総務省）の用語例によった。

会 計 の 変 更 点

- 平成23年度～ ・独法化にともない、公営企業会計から地方独立行政法人会計に変更。
- 平成25年度～ ・リース債務に係る経費を賃貸借から固定資産へ移行。
・消費税関係を営業外収益・費用から営業収益・費用へ移行。
- 平成27年度～ ・企業債の元金の償還に伴う負担金を資産見返運営費負担金戻入へ移行。
・貸借対照上において精算勘定としてその他固定負債（施設間仮勘定）を使用。

目 次

ま え が き

留 意 事 項

第1章 県立病院の概況	1
1 概 要	3
2 沿 革	5
3 機 構	16
4 現 員	18
5 主要医療機器の概要	19
6 年度別患者数	22
7 県立病院の配置図	24
第2章 事業報告	25
1 事業を取り巻く環境	27
2 平成29年度の主な取組	28
3 平成29年度の経営状況	35
第3章 業務の状況	45
1 患者の状況	47
2 病床利用状況	54
3 検査の状況	55
4 放射線利用状況	56
5 給食の状況	57
6 調剤の状況	58
7 医療社会事業の状況	59
8 手術件数及び解剖の状況	60

第4章 職員の状況	61
1 職種別職員数.....	63
2 職種別, 年齢別職員数.....	64
3 職種別, 平均年収額, 平均年齢.....	65
4 職種別平均年収(1人当たり)の推移.....	66
第5章 経理の状況	67
1 収益的収支の状況.....	68
2 資本的収支の状況.....	84
3 比較貸借対照表.....	90
4 運営費負担金・補助金等の状況.....	100
5 企業債明細書.....	102
第6章 経営分析	105
1 財務分析比率.....	107
2 経営分析比率.....	108
参 考 資 料	111
1 診療報酬の改定年表.....	112
2 宮城県立病院機構定款.....	125

第 1 章 県立病院の概況

第1章 県立病院の概況

1 概 要

(1) 名 称

地方独立行政法人宮城県立病院機構

(2) 所 在 地

宮城県名取市愛島塩手字野田山47-1

(3) 法人設立年月日

平成23年4月1日

(4) 設立団体

宮城県

(5) 設立目的

地方独立行政法人宮城県立病院機構は、地方独立行政法人法（平成15年法律第118号）に基づき、宮城県の医療政策として求められる高度・専門医療を提供するとともに、医療に関する調査及び研究を行い、県内における医療水準の向上を図り、もって県民の健康の確保及び増進に寄与することを目的とする。

(6) 業務の内容

- ① 医療の提供及びその附帯業務
- ② 医療に関する調査及び研究並びにその附帯業務
- ③ 医療に関する技術者の研修及びその附帯業務

(7) 役 員（平成30年3月31日現在）

理事長	西 條 茂
副理事長	千 葉 裕 一
理 事	伊 藤 康 博（循環器・呼吸器病センター院長兼務）
理 事	角 藤 芳 久（精神医療センター院長兼務）
理 事	片 倉 隆 一（がんセンター総長兼務）
理 事	小野寺 博 義（がんセンター院長兼務）
理 事	近 藤 俊 之
理 事	千 葉 はるみ
監 事	小 山 かほる
監 事	佐 藤 廣 嗣

(8) 組織の現況

(平成30年3月31日現在)

区分	循環器・呼吸器病センター	精神医療センター	がんセンター	本部
所在地	〒989-4513 栗原市瀬峰根岸55-2 Tel.0228-38-3151	〒981-1231 名取市手倉田字山無番地 Tel.022-384-2236	〒981-1293 名取市愛島塩手字野田山47-1 Tel.022-384-3151	〒981-1239 名取市愛島塩手字野田山47-1 Tel.022-796-1042
開設年月日	昭和27年12月15日 (平成15年4月1日 瀬峰病院から改称)	昭和32年4月12日 (平成15年4月1日 名取病院から改称)	昭和42年4月1日 (平成5年4月1日 成人病センターから改称)	
診療科目	循環器科, 呼吸器科, 心臓血管外科, 呼吸器 外科, 消化器科, 放射 線科	精神科, 児童精神科, 歯科	循環器内科, 糖尿病・代謝 内科, 血液内科, 腫瘍内 科, 呼吸器内科, 呼吸器外 科, 消化器内科, 消化器外 科, 乳腺外科, 整形外科, 形成外科, 脳神経外科, 泌 尿器科, 婦人科, 眼科, 頭 頸部外科, 頭頸部内科, 放 射線診断科, 放射線治療 科, 麻酔科, 病理診断科, 緩和ケア内科, 歯科, 臨床 検査科	
病床数	一般病床 90床 (うち休床40床) 結核病床 50床	精神病床 258床 (うち救急病床8床, 結核合併病床2床)	一般病床 383床 (うち緩和ケア病棟 25床)	
入院基本料 (施設基準)	一般病棟 一般病棟入院基本料 (7対1入院基本料) 感染病棟 結核病棟入院基本料 (10対1入院基本料)	精神病棟 精神病棟入院基本料 (15対1入院基本料) 精神病棟 精神科救急入院料 I (10対1入院基本料) 児童・思春期精神科 入院医療管理料	一般病棟 専門病院入院基本料 (7対1入院基本料) (10対1入院基本料) 緩和ケア病棟 緩和ケア病棟入院料	
主要職員	院長 伊藤 康博 副院長 平 渦 洋一 臨床検査技術部長 氏家 雪乃 薬剤部長 小坂 卓哉 診療放射線技術部長 前澤 裕道 看護部長 畠山 純子 事務局長 山越 勝彦	院長 角藤 芳久 副院長 船越 俊一 医療局長 大野 高志 社会生活支援部長 佐竹 嘉裕 看護部長 齋藤 弘子 事務局長 橋 浦 哲	総長 片倉 隆一 院長 小野寺 博義 研究所長 島 礼 副院長 藤谷 恒明 副院長 山田 秀和 医療局長 松浦 一登 臨床検査技術部長 泉澤 淳子 診療放射線技術部長 佐藤 益弘 薬剤部長 高村 千津子 看護部長 星 久美 事務局長 相馬 敬喜	事務局長 東海林 清広 看護専門監 我妻代志子
施設の概要	敷地面積 66,583.54㎡ 建物 本館 鉄筋コンクリート 4階建 11,141.88㎡ 呼吸器感染制御病棟 鉄筋コンクリート 地上1階 1,714.70㎡ MRI棟 鉄骨造平屋建 164.03㎡ 心臓血管カテーテル検査室 2階建 187.20㎡	敷地面積 67,011.18㎡ 建物 本館 鉄筋コンクリート 地上3階, 地下1階建 3,094㎡ 病棟(東・西・北・救急 医療棟) 鉄筋コンクリート 2階建 8,246㎡ ソールセンター棟 鉄筋コンクリート 2階建 1,048㎡ 総合リハビリテーションセンター 鉄筋コンクリート一部鉄骨 2階建 1,385㎡	敷地面積 69,290㎡ 建物 本館 鉄筋コンクリート 地上7階, 地下2階建 23,486㎡ 研究棟 鉄筋コンクリート地上3階, 地下2階建 5,055㎡ 動物実験棟 鉄筋コンクリート地上1階建 374㎡ 緩和ケア病棟 鉄筋コンクリート 地上1階, 地下1階建 1,668㎡ 集学治療棟 鉄筋コンクリート一部鉄骨造 地上1階, 地下2階建 2,205㎡	

2 沿 革

年 月 日	変 遷 等 の 概 要
昭 27. 12. 15	県立瀬峰診療所開設（内科，外科 152床） 所長 佐藤 栄
29. 3.	瀬峰診療所 病床変更（152床→306床）
29. 4. 1	瀬峰診療所附属准看護学校開校
32. 4. 12	県立名取病院開設（精神科，神経科 140床） 院長 遠藤 康
33. 5. 17	瀬峰診療所に歯科開設
33. 10. 16	名取病院南病棟新築（鉄筋コンクリート3階建 1,838㎡）
34. 4. 1	名取病院附属准看護学校開校
34. 9.	瀬峰診療所ベッドスクール開設（町立瀬峰小・中学校分教室）
34. 10.	名取病院 病床変更（140床→410床）
39. 3.	名取病院生活療法棟新築（鉄筋コンクリート平屋建一部2階建 817㎡）
39. 4.	県立病院に地方公営企業法の一部適用（財務規定）を実施
40. 1. 23	瀬峰療養所2代所長 茂庭 秀高（衛生部予防課長事務取扱）
40. 7. 1	瀬峰療養所3代所長 馬場 健児
40. 10. 20	瀬峰療養所を瀬峰病院と改称 病床変更（306床→230床）（院長 馬場 健児） 名取病院運動場用地取得
41. 12. 24	「病院事業条例」「病院診療規則」 公布（昭42. 4. 1施行）
42. 4. 1	瀬峰病院の診療報酬点数表変更（甲表→乙表） 名取病院の診療報酬点数表変更（甲表→乙表）
	県立成人病センター開設（内科，外科，婦人科，放射線科，耳鼻咽喉科，眼科 病床数50床） 診療報酬点数表甲表採用 院長 黒川 利雄
42. 6. 16	成人病センター 基準看護1類，基準給食及び基準寝具実施
42. 6. 16	成人病センター2代院長 武藤 完雄
42. 12. 1	瀬峰病院 基準看護 2類承認 名取病院 基準看護 2類承認
44. 6. 30	成人病センター東病棟新築（鉄筋コンクリート平屋建 693㎡）
44. 9.	瀬峰病院 病床変更（230床→150床）
44. 10. 1	成人病センター 病床変更（50床→100床）
45. 3. 25	成人病センター放射線特殊診療棟新築（鉄筋コンクリート平屋建 830㎡）
45. 4. 1	瀬峰病院 歯科休診
45. 9. 7	成人病センター西病棟，管理棟，看護婦宿舎新築（鉄筋コンクリート3階建 2,456㎡）
45. 10. 1	成人病センター 病床変更（100床→200床）
46. 3. 31	瀬峰病院附属准看護学校閉校
46. 6. 1	名取病院 基準看護変更（2類看護→1類看護）
47. 4. 1	名取病院に歯科開設
47. 6. 1	成人病センター 基準看護変更（1類看護→特類看護）
47. 6. 21	成人病センター3代院長 茂庭 秀高（衛生部長事務取扱）
47. 8. 16	成人病センター4代院長 二階堂 昇
48. 1. 1	成人病センターに呼吸器科，循環器科開設
49. 10. 1	成人病センター 基準看護変更（特類看護→特2類看護）

年月日	変遷等の概要
昭 50. 10. 1	名取病院 基準看護変更（1類看護→特1類看護）
51. 4. 1	名取病院診療報酬点数表変更（乙表→甲表）
54. 7. 21	名取病院第1期改築工事着工
55. 3. 30	成人病センター リニアック棟増築（鉄筋コンクリート平屋建 105.95㎡）
55. 10. 30	名取病院改築第1期工事竣工・使用
56. 2. 20	名取病院 病床変更（410床→354床）
56. 4. 1	成人病センター5代院長 庄司 忠實
56. 9. 17	名取病院改築第2期・第3期工事竣工・使用（全館完成）
58. 3. 15	成人病センターコンピューター断層撮影棟増築（鉄筋平屋建 123.53㎡）
58. 5. 26	瀬峰病院改築工事着工
58. 6. 28	瀬峰病院 病床変更（150床→131床）
58. 7. 15	名取病院 被爆者一般疾病医療機関の指定
58. 9. 1	瀬峰病院基準看護変更（2類看護→1類看護）
59. 4. 1	瀬峰病院 病床変更（131床→130床） 名取病院2代院長 菊地 潤
60. 10. 1	県立瀬峰病院新病院オープン（病床：一般病床 100床・結核病床 50床 診療科目：呼吸器科，消化器科，循環器科，心臓血管外科，外科，放射線科，麻酔科， 基準看護特2類，ただし結核病棟は特1類）
61. 4. 1	瀬峰病院 病床変更（一般病床100床→150床）
62. 3. 16	名取病院 臨床研修を行う病院の指定
62. 4. 30	瀬峰病院 被爆者一般疾病医療機関の指定
62. 12. 1	瀬峰病院 運動療法等の施設基準に係る承認
63. 4. 1	「病院事業会計規則」公布・施行
63. 9. 28	瀬峰病院 身体障害者福祉法による更生医療を担当する医療機関の指定
平 2. 4. 1	名取病院3代院長 早坂 啓
2. 9. 12	名取病院 西一病棟改築工事着工
2. 12. 27	県立がんセンター建設工事着工
4. 3. 18	名取病院 西一病棟改築工事竣工
4. 12. 25	県立がんセンター建設工事竣工
5. 4. 1	成人病センターをがんセンターと改称
5. 4. 30	県立がんセンター新病院オープン （病床：308床 診療科目：内科，呼吸器科，外科，整形外科，脳神経外科，泌尿器科 婦人科，眼科，耳鼻咽喉科，放射線科，麻酔科 基準看護特2類 研究所：免疫学，病 理学，生化学，薬物療法，疫学，人文科学） 総長（兼研究所長）涌井 昭，病院長 庄司 忠實
5. 8. 1	瀬峰病院2代院長 西郡 光昭
6. 4. 1	瀬峰病院3代院長 大根田 昭 名取病院4代院長 猪俣 好正 がんセンター6代院長 浅川 洋

年月日	変遷等の概要
平 6. 7. 1	瀬峰病院 基準看護一部変更（第1病棟50床：特2類→特3類）
6. 10. 1	新看護に移行（瀬峰病院一般病棟を除く） 入院時食事療法（I）実施
7. 6. 1	がんセンター6階病棟開床（病床308床→358床）
8. 4. 1	瀬峰病院4代院長 檜森 巽
8. 10. 1	瀬峰病院 一般病床新看護に移行
9. 4. 1	がんセンター2代総長 西郡 光昭（保健福祉部長兼務），2代研究所長 浅川 洋 （病院長兼務）
9. 8. 28	名取病院リハビリテーションセンター建設工事着工
10. 4. 1	がんセンター3代総長（兼7代院長，3代研究所長）今野 多助
10. 10. 16	名取病院総合リハビリテーションセンター使用許可承認
12. 4. 1	地方公営企業法全部適用 病院事業管理者 初代 吉田 協一 瀬峰病院5代院長 中野 昇 がんセンター8代院長 桑原 正明
12. 11. 1	瀬峰病院 診療報酬点数表変更（一般病棟入院基本料I群の2，結核病棟入院基本料3） 名取病院 診療報酬点数表変更（精神病棟入院基本料3） がんセンター 診療報酬点数表変更（専門病院入院基本料I群の2） がんセンター 消化器科開設
13. 3. 26	がんセンター 緩和ケア病棟建設工事着工
13. 4. 1	瀬峰病院6代院長 佐藤 尚
14. 3. 15	がんセンター 地域がん診療拠点病院指定
14. 4. 1	病院事業管理者2代 久道 茂（がんセンター4代総長，4代研究所所長を兼務）
14. 6. 3	がんセンター 緩和ケア病棟開床（病床358床→383床）
15. 3. 15	瀬峰病院 救急医療機関認定
15. 4. 1	瀬峰病院を循環器・呼吸器病センターに改称 名取病院を精神医療センターに改称
15. 5. 19	がんセンター 病院機能評価（Ver. 4.0）認定
15. 6. 2	精神医療センター 精神科救急医療棟開床
15. 9. 10	がんセンター 臨床修練病院指定
15. 10. 1	こども病院 小児科専門医研修施設認定
15. 10. 30	精神医療センター 臨床研修病院（協力型）指定 こども病院 臨床研修病院（協力型）指定
15. 11. 11	県立こども病院 開設（病床：88床 診療科目：新生児科，総合診療科，血液腫瘍科， 神経科，外科，脳神経外科，形成外科，泌尿器科，産科，眼科，歯科口腔外科 児童精神科，リハビリテーション科，放射線科，麻酔集中治療科） 財団法人厚生会に運営委託 初代院長 大井 龍司
15. 11. 28	がんセンター 臨床研修病院（協力型）指定
16. 1. 1	こども病院 日本外科学会外科専門医制度関連施設指定
16. 3. 31	循環器・呼吸器病センター 臨床研修病院（協力型）指定

年月日	変遷等の概要
平 16. 3. 31	こども病院 地域周産期母子医療センター認定
16. 4. 1	がんセンター5代総長 桑原 正明, 9代院長 松田 堯, 5代研究所長 宮城 妙子 こども病院 病床変更 (88床→124床) こども病院 内分泌科, 整形外科, 耳鼻いんこう科開設 こども病院 日本周産期・新生児医学会認定 (施設区分: 基幹研修施設)
16. 10. 17	こども病院 日本小児外科学会特定施設認定
17. 1. 1	こども病院 麻酔科認定病院認定
17. 4. 1	こども病院 病床変更 (124床→160床) こども病院 循環器科, 心臓血管外科開設
17. 7. 27	循環器・呼吸器病センター 呼吸器感染制御病棟開棟
17. 9. 14	循環器・呼吸器病センター MRI棟開棟
17. 12. 19	がんセンター 緩和ケア病棟付加機能認定
18. 2. 28	精神医療センター 病床変更 (354床→345床)
18. 4. 1	がんセンター10代院長 西條 茂 こども病院 地方独立行政法人宮城県立こども病院へ移行
18. 8. 24	がんセンター都道府県がん診療連携拠点病院 指定
19. 3. 1	精神医療センター 西2病棟 (59床) 休止 精神医療センター 北1病棟 精神科救急入院料 (スーパー救急) 承認
19. 3. 14	循環器・呼吸器病センター 病棟再編 (42床休止)
19. 4. 1	病院事業管理者3代 木村 時久 (がんセンター6代総長を兼務)
20. 3. 17	精神医療センター 病院機能評価 (Ver. 5.0) 認定
20. 3. 26	循環器・呼吸器病センター 心臓血管カテーテル検査室増設
20. 4. 1	精神医療センター5代院長 小高 晃 がんセンター DPC適用病院
20. 6. 16	がんセンター 病院機能評価 (Ver. 5.0) 認定
21. 4. 1	がんセンター7代総長 菅村 和夫
22. 3. 3	がんセンター 都道府県がん診療連携拠点病院指定
22. 4. 1	がんセンター6代研究所長 菅村 和夫 (総長兼務)
22. 6. 1	精神医療センター 西2病棟廃止に伴う病床数変更 (345床→286床)
22. 12. 19	がんセンター 病院機能評価付加機能 (緩和ケア機能Ver. 2) 認定
23. 4. 1	循環器・呼吸器病センター, 精神医療センター, がんセンター 地方独立行政法人宮城県立病院機構へ移行 機構 理事長 初代 菅村 和夫 がんセンター8代総長 西條 茂 (院長, 7代研究所長を兼務)
23. 7. 1	精神医療センター ユース外来開始 がんセンター11代院長 片倉 隆一
23. 9. 1	がんセンター 歯科開設
24. 1. 1	循環器・呼吸器病センター7代院長 近内 利明
24. 3. 2	循環器・呼吸器病センター 病院機能評価 (Ver. 6.0) 認定
25. 6. 17	がんセンター 病院機能評価 (Ver. 6.0) 認定

年 月 日	変 遷 等 の 概 要
平 25 . 8 . 1	精神医療センター 北2病棟個室化に伴う病床数変更 (286床→271床)
25 . 10 . 1	がんセンター 集学治療棟開棟
26 . 2 . 1	精神医療センター 北2病棟 精神科救急入院料 (スーパー救急) 承認
26 . 4 . 1	精神医療センター 児童精神科開設 がんセンター8代研究所長 島 礼
26 . 4 . 15	精神医療センター 訪問看護ステーション「ゆとり」開設
26 . 5 . 5	がんセンター 電子カルテシステム運用開始
26 . 5 . 7	がんセンター 診療科目変更 (循環器内科, 糖尿病・代謝内科, 血液内科, 腫瘍内科, 呼吸器内科, 呼吸器外科, 消化器内科, 消化器外科, 乳腺外科, 整形外科, 形成外科, 脳神経外科, 泌尿器科, 婦人科, 眼科, 頭頸部外科, 放射線診断科, 放射線治療科, 麻酔科, 病理診断科, 緩和ケア内科, 歯科, 臨床検査科)
27 . 3 . 31	がんセンター 都道府県がん診療連携拠点病院指定
27 . 4 . 1	機構 2代理事長 西條 茂 がんセンター9代総長 片倉 隆一 がんセンター12代院長 小野寺 博義
	循環器・呼吸器病センター 一般病床数変更 (150床→90床) (30床休止)
	循環器・呼吸器病センター 診療科目変更 (呼吸器科, 循環器科, 心臓血管外科, 呼吸器外科, 消化器科, 放射線科)
	精神医療センター 地域医療連携室設置
27 . 4 . 15	精神医療センター 東2病棟閉鎖化 (全病棟閉鎖化)
27 . 7 . 1	がんセンター 総合がん検診開始
27 . 11 . 1	精神医療センター 児童思春期ユニット開設に伴う病床数変更 (271床→258床)
28 . 1 . 1	精神医療センター 児童・思春期精神科入院医療管理料承認
28 . 4 . 1	循環器・呼吸器病センター8代院長 伊藤 康博 精神医療センター6代院長 角藤 芳久
29 . 5 . 16	循環器・呼吸器病センター 病棟再編 (40床休止)

(1) 循環器・呼吸器病センター

年月日	変遷等の概要
昭 27. 12. 15	県立瀬峰診療所開設（内科，外科 152床） 所長 佐藤 栄
29. 3.	瀬峰診療所 病床変更（152床→306床）
29. 4. 1	瀬峰診療所附属准看護学校開校
33. 5. 17	瀬峰診療所に歯科開設
34. 9.	瀬峰診療所ベッドスクール開設（町立瀬峰小・中学校分教室）
40. 1. 23	瀬峰療養所2代所長 茂庭 秀高（衛生部予防課長事務取扱）
40. 7. 1	瀬峰療養所3代所長 馬場 健児
40. 10. 20	瀬峰療養所を瀬峰病院と改称 病床変更（306床→230床）（院長 馬場 健児）
42. 4. 1	瀬峰病院の診療報酬点数表変更（甲表→乙表）
42. 12. 1	瀬峰病院 基準看護 2類承認
44. 9.	瀬峰病院 病床変更（230床→150床）
45. 4. 1	瀬峰病院 歯科休診
46. 3. 31	瀬峰病院附属准看護学校閉校
58. 5. 26	瀬峰病院改築工事着工
58. 6. 28	瀬峰病院 病床変更（150床→131床）
58. 9. 1	瀬峰病院基準看護変更（2類看護→1類看護）
59. 4. 1	瀬峰病院 病床変更（131床→130床）
60. 10. 1	県立瀬峰病院新病院オープン（病床：一般病床 100床・結核病床 50床 診療科目：呼吸器科，消化器科，循環器科，心臓血管外科，外科，放射線科，麻酔科，基準看護特2類，ただし結核病棟は特1類）
61. 4. 1	瀬峰病院 病床変更（一般病床100床→150床）
62. 4. 30	瀬峰病院 被爆者一般疾病医療機関の指定
62. 12. 1	瀬峰病院 運動療法等の施設基準に係る承認
63. 9. 28	瀬峰病院 身体障害者福祉法による更生医療を担当する医療機関の指定
平 5. 8. 1	瀬峰病院2代院長 西郡 光昭
6. 4. 1	瀬峰病院3代院長 大根田 昭
6. 7. 1	瀬峰病院 基準看護一部変更（第1病棟50床：特2類→特3類）
8. 4. 1	瀬峰病院4代院長 檜森 巽
8. 10. 1	瀬峰病院 一般病床新看護に移行
12. 4. 1	瀬峰病院5代院長 中野 昇 瀬峰病院 診療報酬点数変更（一般病棟入院基本料I群の2，結核病棟入院基本料3）
13. 4. 1	瀬峰病院6代院長 佐藤 尚
15. 3. 15	瀬峰病院 救急医療機関認定
15. 4. 1	瀬峰病院を循環器・呼吸器病センターに改称
16. 3. 31	循環器・呼吸器病センター 臨床研修病院（協力型）指定
17. 7. 27	循環器・呼吸器病センター 呼吸器感染制御病棟開棟
17. 9. 14	循環器・呼吸器病センター MRI棟開棟
20. 3. 14	循環器・呼吸器病センター 病棟再編（42床休止）
20. 3. 26	循環器・呼吸器病センター 心臓血管カテーテル検査室増設

年 月 日	変 遷 等 の 概 要
平 24 . 1 . 1	循環器・呼吸器病センター7代院長 近内 利明
27 . 3 . 2	循環器・呼吸器病センター 病院機能評価 (Ver. 6. 0) 認定
27 . 4 . 1	循環器・呼吸器病センター 一般病床数変更 (150床→90床) (30床休止)
	循環器・呼吸器病センター 診療科目変更 (呼吸器科, 循環器科, 心臓血管外科, 呼吸器外科, 消化器科, 放射線科)
28 . 4 . 1	循環器・呼吸器病センター8代院長 伊藤 康博
29 . 5 . 16	循環器・呼吸器病センター 病棟再編 (40床休止)

(2) 精神医療センター

年月日	変遷等の概要
昭 32. 4. 12	県立名取病院開設（精神科，神経科 140床） 院長 遠藤 康
33. 10. 16	名取病院南病棟新築（鉄筋コンクリート3階建 1,838㎡）
34. 4. 1	名取病院附属准看護学校開校
34. 10.	名取病院 病床変更（140床→410床）
39. 3.	名取病院生活療法棟新築（鉄筋コンクリート平屋建一部2階建 817㎡）
40. 10. 20	名取病院運動場用地取得
42. 4. 1	名取病院の診療報酬点数表変更（甲表→乙表）
42. 12. 1	名取病院 基準看護 2類承認
46. 6. 1	名取病院 基準看護変更（2類看護→1類看護）
47. 4. 1	名取病院に歯科開設
50. 10. 1	名取病院 基準看護変更（1類看護→特1類看護）
51. 4. 1	名取病院診療報酬表変更（乙表→甲表）
54. 7. 21	名取病院第1期改築工事着工
55. 10. 30	名取病院改築第1期工事竣工・使用
56. 2. 20	名取病院 病床変更（410床→354床）
56. 9. 17	名取病院改築第2期・第3期工事竣工・使用（全館完成）
58. 7. 15	名取病院 被爆者一般疾病医療機関の指定
59. 4. 1	名取病院2代院長 菊地 潤
62. 3. 16	名取病院 臨床研修を行う病院の指定
平 2. 4. 1	名取病院3代院長 早坂 啓
2. 9. 12	名取病院 西一病棟改築工事着工
4. 3. 18	名取病院 西一病棟改築工事竣工
6. 4. 1	名取病院4代院長 猪俣 好正
9. 8. 28	名取病院リハビリテーションセンター建設工事着工
10. 10. 16	名取病院総合リハビリテーションセンター使用許可承認
12. 4. 1	名取病院 診療報酬点数表変更（精神病棟入院基本料3）
15. 4. 1	名取病院を精神医療センターに改称
15. 6. 2	精神医療センター 精神科救急医療棟開棟
15. 10. 30	精神医療センター 臨床研修病院（協力型）指定
18. 2. 28	精神医療センター 病床変更（354床→345床）
19. 3. 1	精神医療センター 西2病棟（59床）休止
	精神医療センター 北1病棟 精神科救急入院料（スーパー救急）承認
20. 3. 17	精神医療センター 病院機能評価（Ver. 5.0）認定
20. 4. 1	精神医療センター5代院長 小高 晃
22. 6. 1	精神医療センター 西2病棟廃止に伴う病床数変更（345床→286床）
23. 7. 1	精神医療センター ユース外来開始
25. 8. 1	精神医療センター 北2病棟個室化に伴う病床数変更（286床→271床）
26. 2. 1	精神医療センター 北2病棟 精神科救急入院料（スーパー救急）承認
26. 4. 1	精神医療センター 児童精神科開設

年月日	変遷等の概要
平 26 . 4 . 15	精神医療センター 訪問看護ステーション「ゆとり」開設
27 . 4 . 1	精神医療センター 地域医療連携室設置
27 . 4 . 15	精神医療センター 東2病棟閉鎖化（全病棟閉鎖化）
27 . 11 . 1	精神医療センター 児童思春期ユニット開設に伴う病床数変更（271床→258床）
28 . 1 . 1	精神医療センター 児童・思春期精神科入院医療管理料承認
28 . 4 . 1	精神医療センター6代院長 角藤 芳久

(3) がんセンター

年月日	変遷等の概要
昭 42. 4. 1	県立成人病センター開設（内科，外科，婦人科，放射線科，耳鼻咽喉科，眼科 病床数50床） 診療報酬点数表甲表採用 院長 黒川 利雄
42. 6. 16	成人病センター 基準看護1類，基準給食及び基準寝具実施 成人病センター2代院長 武藤 完雄
44. 6. 30	成人病センター東病棟新築（鉄筋コンクリート平屋建 693㎡）
44. 10. 1	成人病センター 病床変更（50床→100床）
45. 3. 25	成人病センター放射線特殊診療棟新築（鉄筋コンクリート平屋建 830㎡）
45. 9. 7	成人病センター西病棟，管理棟，看護婦宿舍新築（鉄筋コンクリート3階建 2,456㎡）
45. 10. 1	成人病センター 病床変更（100床→200床）
47. 6. 1	成人病センター 基準看護変更（1類看護→特類看護）
47. 6. 21	成人病センター3代院長 茂庭 秀高（衛生部長事務取扱）
47. 8. 16	成人病センター4代院長 二階堂 昇
48. 1. 1	成人病センターに呼吸器科，循環器科開設
49. 10. 1	成人病センター 基準看護変更（特類看護→特2類看護）
55. 3. 30	成人病センター リニアック棟増築（鉄筋コンクリート平屋建 105.95㎡）
56. 4. 1	成人病センター5代院長 庄司 忠實
58. 3. 15	成人病センターコンピューター断層撮影等増築（鉄筋平屋建 123.53㎡）
平 2. 12. 27	県立がんセンター建設工事着工
4. 12. 25	県立がんセンター建設工事竣工
5. 4. 1	成人病センターをがんセンターと改称
5. 4. 30	県立がんセンター新病院オープン （病床：308床 診療科目：内科，呼吸器科，外科，整形外科，脳神経外科，泌尿器科 婦人科，眼科，耳鼻咽喉科，放射線科，麻酔科 基準看護特2類 研究所：免疫学，病 理学，生化学，薬物療法，疫学，人文科学） 総長（兼研究所長）涌井 昭，病院長 庄司 忠實
6. 4. 1	がんセンター6代院長 浅川 洋
7. 6. 1	がんセンター6階病棟開床（病床308床→358床）
9. 4. 1	がんセンター2代総長 西郡 光昭（保健福祉部長兼務），2代研究所長 浅川 洋 （病院長兼務）
10. 4. 1	がんセンター3代総長（兼7代病院長，3代研究所長）今野 多助
12. 4. 1	がんセンター8代院長 桑原 正明
12. 11. 1	がんセンター 診療報酬点数表変更（専門病院入院基本料I群の2） がんセンター 消化器科開設
13. 3. 26	がんセンター 緩和ケア病棟建設工事着工
14. 3. 15	がんセンター 地域がん診療拠点病院指定
14. 4. 1	病院事業管理者2代 久道 茂（がんセンター4代総長，4代研究所所長を兼務）
14. 6. 3	がんセンター 緩和ケア病棟開床（病床358床→383床）
15. 5. 19	がんセンター 病院機能評価（Ver. 4.0）認定
15. 9. 10	がんセンター 臨床修練病院指定

年月日	変遷等の概要
平 15. 11. 28	がんセンター 臨床研修病院（協力型）指定
16. 4. 1	がんセンター5代総長 桑原 正明, 9代院長 松田 堯, 5代研究所長 宮城 妙子
17. 12. 19	がんセンター 緩和ケア病棟付加機能認定
18. 4. 1	がんセンター10代院長 西條 茂
18. 8. 24	がんセンター都道府県がん診療連携拠点病院 指定
19. 4. 1	病院事業管理者3代 木村 時久（がんセンター6代総長を兼務）
20. 4. 1	がんセンター DPC適用病院
20. 6. 16	がんセンター 病院機能評価（Ver. 5.0）認定
21. 4. 1	がんセンター7代総長 菅村 和夫
22. 3. 3	がんセンター 都道府県がん診療連携拠点病院指定
22. 4. 1	がんセンター6代研究所長 菅村 和夫（総長兼務）
22. 12. 19	がんセンター 病院機能評価付加機能（緩和ケア機能Ver. 2）認定
23. 4. 1	がんセンター8代総長 西條 茂（院長, 7代研究所長を兼務）
23. 7. 1	がんセンター11代院長 片倉 隆一
23. 9. 1	がんセンター 歯科開設
25. 6. 17	がんセンター 病院機能評価（Ver. 6.0）認定
25. 10. 1	がんセンター 集学治療棟開棟
26. 4. 1	がんセンター8代研究所長 島 礼
26. 5. 5	がんセンター 電子カルテシステム運用開始
26. 5. 7	がんセンター 診療科目変更（循環器内科, 糖尿病・代謝内科, 血液内科, 腫瘍内科, 呼吸器内科, 呼吸器外科, 消化器内科, 消化器外科, 乳腺外科, 整形外科, 形成外科, 脳神経外科, 泌尿器科, 婦人科, 眼科, 頭頸部外科, 放射線診断科, 放射線治療科, 麻酔科, 病理診断科, 緩和ケア内科, 歯科, 臨床検査科）
27. 3. 31	がんセンター 都道府県がん診療連携拠点病院指定
27. 4. 1	がんセンター9代総長 片倉 隆一
	がんセンター12代院長 小野寺 博義
27. 7. 1	がんセンター 総合がん検診開始

3 機 構

(平成30年3月31日現在)

【 循環器・呼吸器病センター 】

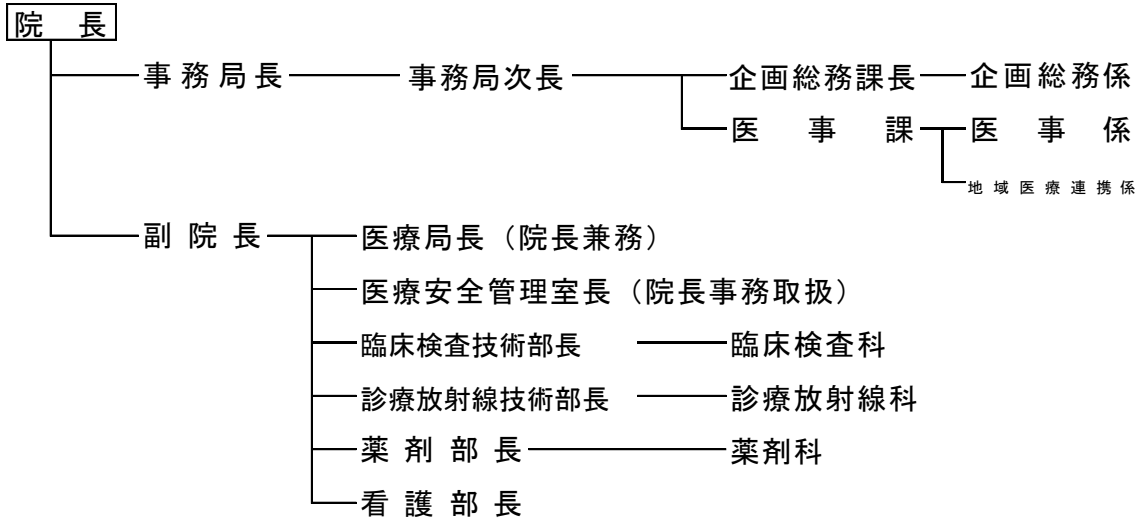

【 精神医療センター 】

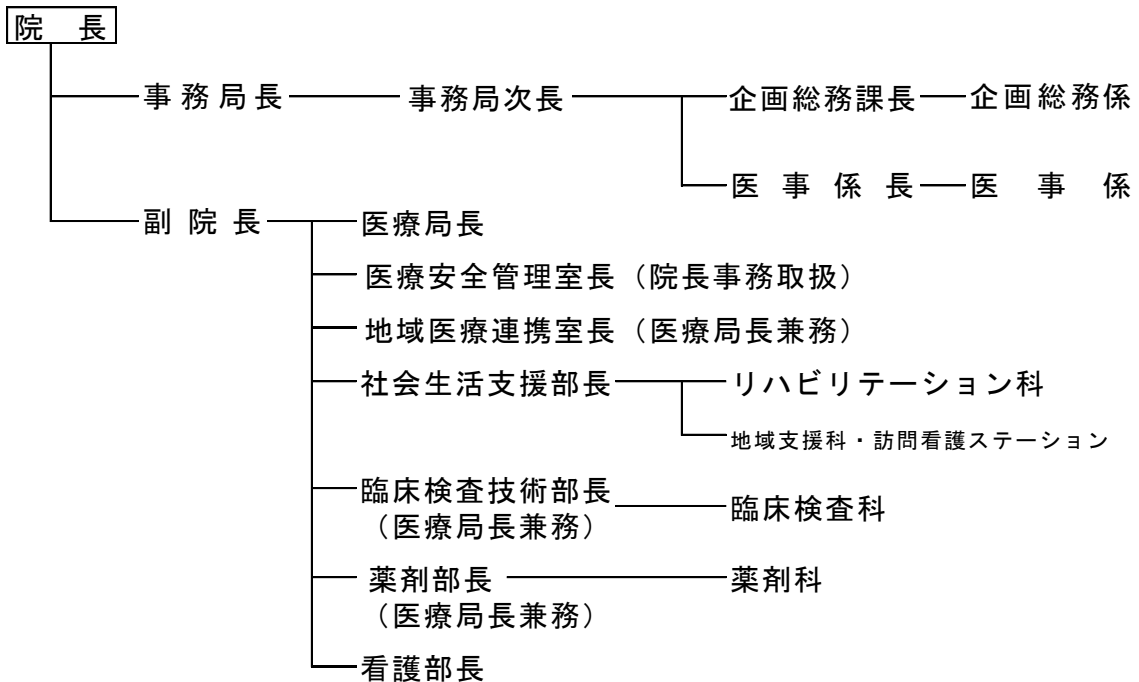

(平成30年3月31日現在)

【 がんセンター 】

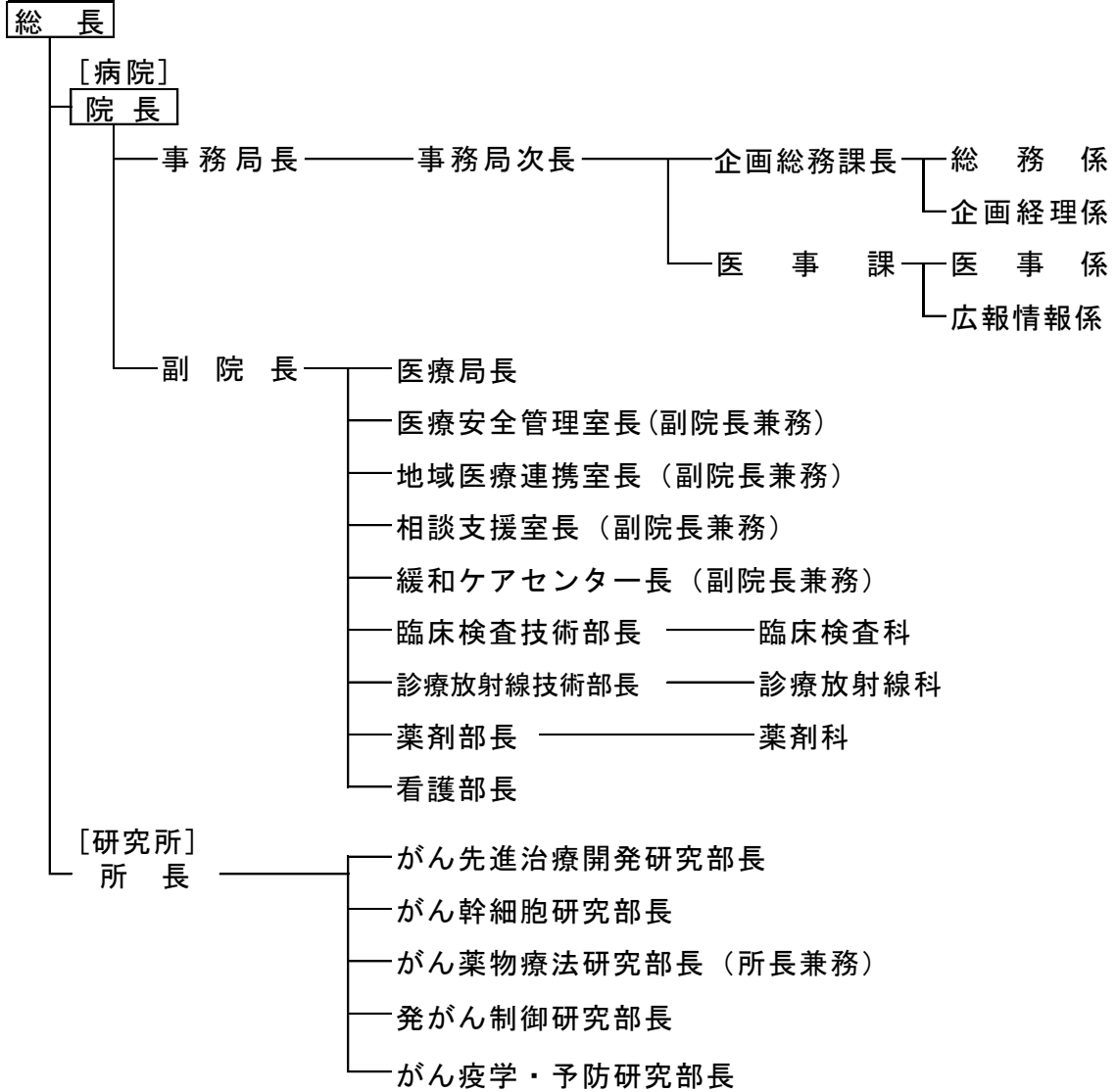

【 本 部 】

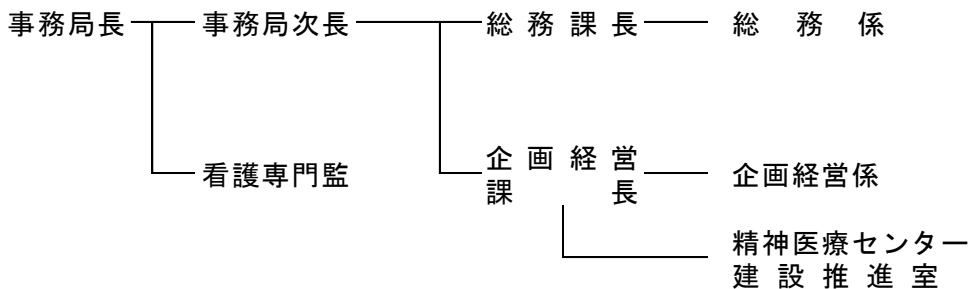

4 現 員

(平成30年3月31日現在)

職 種 等		循環器・呼吸器 病 セ ン タ ー	精 神 医 療 セ ン タ ー	が ん セ ン タ ー	本 部	計
理 事 長 ・ 副 理 事 長		人	人	人	人	人
					2	2
医 師		7	19	78 (6)		104 (6)
看 護 職 員	看 護 師	57	147	318	1	523
	准 看 護 師		2			2
	計	57	149	318	1	525
医 療 技 術 職 員	薬 剤 師	5	6	23		34
	診療放射線技師・医学物理士	8		25		33
	臨床検査技師	6	2	23 (2)		31 (2)
	保 健 師		1			1
	臨床心理士		4	1		5
	作業・理学療法士	1	5	3		9
	臨床工学技士	3		3		6
	医療ソーシャルワーカー			2		2
	精神保健福祉士		8			8
	管理栄養士	1	2	3		6
	歯科衛生士					0
	言語聴覚士			1		1
	化 学			2 (2)		2 (2)
	研 究			3 (3)		3 (3)
試験検査補助					0	
計	24	28	89 (7)		141 (7)	
事 務 職 員		8	11	18	15	52
合 計		96	207	503 (13)	18	824 (13)
平成29年3月31日現在		118	208	501 (13)	20	847 (13)
平成28年3月31日現在		128	197	486 (12)	20	831 (12)
平成27年3月31日現在		142	197	470 (12)	20	829 (12)
平成26年3月31日現在		162	195	446 (9)	21	824 (9)
平成25年3月31日現在		157	196	442 (9)	20	815 (9)

- 注) 1 有期雇用職員は含まない。(ただし、本部看護専門監、本部精神C推進室長、がんC研究所特任部長は計上する)
 2 がんセンターの()は、研究所職員で内書きである。
 3 本部精神C推進室の建築2名は、本部事務職員に計上している。

5 主要医療機器の概要

〔循環器・呼吸器病センター〕

(取得価格 1,000万円以上) 平成30年3月31日現在

品名	取得年月日	品名	取得年月日
人工呼吸器	H11. 3. 5	D R - X 線 T V システム	H24. 3. 23
カルテファイリングシステム	11. 3. 17	高圧蒸気滅菌器	24. 3. 26
全自動錠剤分包器	13. 11. 26	超音波診断装置	24. 11. 17
診断用 X 線撮影装置	15. 2. 24	臨床化学自動分析装置	25. 9. 25
放射線モニタリングシステム	16. 3. 11	診断用 X 線装置	26. 3. 6
血管内超音波画像診断装置	16. 9. 17	超音波診断装置	27. 3. 24
M R I 装置	17. 9. 26	多項目自動血球分析装置	27. 9. 23
マルチスライス C T	19. 2. 21	医用画像保管装置	27. 10. 26
患者監視装置	19. 3. 14	3 D 医用画像処理ワークステーション	29. 1. 30
循環器 X 線診断システム	20. 3. 21	医療情報システムサーバ	29. 12. 26
超音波診断装置	21. 1. 27		
C R - X 画像診断システム	21. 3. 27		
ガンマカメラシステム	22. 1. 29		
超音波診断装置	22. 9. 24		
生理検査装置	22. 10. 25		
生体情報モニタ	23. 5. 23		
生体情報モニタ	23. 7. 15		

〔精神医療センター〕

(取得価格 1,000万円以上) 平成30年3月31日現在

品名	取得年月日	品名	取得年月日
回転式カルテ庫	H18. 3. 3		
全自動錠剤分包機	19. 11. 15		
生化学自動分析装置	21. 1. 30		

〔がんセンター〕

(取得価格 1,000万円以上) 平成30年3月31日現在

品名	取得年月日	品名	取得年月日
泌尿器 X 線 T V 装置	H5. 3. 10	自動化学分析装置	H19. 3. 9
骨部撮影装置	5. 3. 10	自動化学分析装置	19. 3. 9
細胞自動解析装置	5. 3. 25	F P D 搭載血管撮影装置	19. 3. 22
多機能超遠心器	5. 3. 25	密封小線源	19. 6. 21
多機能超遠心器	5. 3. 25	F P D 搭載 C アーム X 線テレビシステム	20. 3. 17
カテーター検査装置	5. 3. 25	F P D 搭載アームレス X 線テレビシステム	20. 3. 26
ベータカウンター	5. 3. 25	D P C 対応システム	20. 3. 27
液体シンチレーションカウンター	5. 3. 30	注射薬調剤支援システム	20. 3. 28
定位脳手術装置	5. 3. 30	水処理装置	21. 1. 26
手術用顕微鏡	5. 3. 30	高精度放射線治療システム	21. 10. 27
手術用顕微鏡	5. 3. 30	がん細胞解析装置	21. 12. 15
高圧蒸気滅菌装置	8. 3. 25	M R I システム	22. 3. 11
がん診療施設情報ネットワーク	8. 3. 25	デジタルマンモグラフィシステム	22. 3. 11
血液成分分離装置	9. 1. 30	生体情報モニタリングシステム	22. 7. 14
自動錠剤分包機	11. 3. 15	内視鏡下外科手術システム	22. 11. 29
下部消化器管鏡下手術システム	11. 3. 19	がん幹細胞分取装置	23. 1. 24
放射線治療計画装置	12. 3. 17	ガンマカメラシステム	23. 2. 28
移動型 X 線テレビ装置	12. 9. 29	総合肺機能検査システム及び呼吸機能情報管理システム	23. 3. 25
自動細菌検査装置	15. 2. 27	循環器用超音波診断装置	24. 3. 16
X 線撮影装置	15. 12. 6	パックス装置 (フィルムレス画像サーバ)	24. 3. 30
放射線画像処理システム	17. 3. 15	超音波診断装置	24. 9. 24
手術顕微鏡システム	17. 10. 20	遠心型血液成分分離装置	25. 1. 30
コンピュータ断層撮影装置	17. 12. 22	多目的 X 線テレビシステム	25. 3. 22
高圧蒸気滅菌装置	19. 2. 23	内視鏡下耳鼻科ビデオシステム	25. 3. 28

品名	取得年月日	品名	取得年月日
多項目血球分析装置	H25. 3. 29		
治療計画用CT装置	25. 7. 31		
P E T - C T	25. 9. 24		
トモセラピー	25. 9. 26		
低温プラズマ滅菌器	25. 12. 24		
M R I システム (1.5 T)	26. 3. 31		
宮城県立がんセンター 新総合情報システム	26. 9. 30		
鼻咽頭ビデオシステム	26. 12. 22		
F P D 一般撮影システム	27. 2. 26		
歯科デンタルX線撮影システム	27. 3. 17		
細胞外フラックスアナライザー	27. 7. 31		
内視鏡下外科手術 腹腔・胸腔テレビシステム	27. 9. 30		
手術用無影灯	27. 12. 24		
自動採血管準備装置	28. 5. 30		
外科用イメージ	28. 11. 30		
実験動物用CT	29. 1. 18		
高圧蒸気滅菌装置	29. 1. 19		
高圧蒸気滅菌装置	29. 1. 19		
個別換気ラックシステム	29. 2. 20		
高精度放射線治療システム	29. 3. 30		
セルアナライザー	29. 8. 9		
自動ジェット式洗浄機	29. 8. 28		
全自動輸血検査装置	30. 2. 27		
超音波診断装置	30. 3. 30		

6 年度別患者数

(単位：人)

病院別 年度	循環器・呼吸器病センター		精神医療センター		がんセンター	
	入院患者	外来患者	入院患者	外来患者	入院患者	外来患者
31	109,019	2,320				
32	105,726	2,667	34,592	—		
33	105,042	5,100	84,603	—		
34	106,972	5,743	115,925	—		
35	105,822	7,575	119,026	—		
36	108,227	8,123	120,814	2,917		
37	100,644	9,553	136,399	3,109		
38	93,175	9,681	141,787	3,901		
39	97,384	9,910	143,318	5,058		
40	52,164	9,334	143,626	6,215		
41	49,398	8,640	143,517	6,132		
42	49,236	7,520	144,162	6,576	14,340	13,216
43	44,184	6,107	143,336	6,400	16,315	23,773
44	38,707	7,200	144,721	7,516	21,518	30,839
45	38,840	6,893	138,605	8,803	30,924	40,581
46	39,606	7,337	135,104	11,117	48,121	46,972
47	40,416	7,916	129,188	12,382	56,744	52,163
48	40,616	9,922	126,995	13,213	58,252	50,604
49	40,588	9,191	122,173	12,265	60,007	55,818
50	44,628	8,280	119,943	15,441	61,754	59,470
51	46,669	11,450	112,778	16,326	62,122	66,577
52	48,167	12,627	114,654	14,929	62,683	72,193
53	46,432	12,758	118,106	15,014	62,491	69,358
54	51,171	14,152	116,667	15,282	64,669	71,688
55	54,584	15,302	111,504	15,030	64,365	70,687
56	53,024	14,712	109,491	15,209	64,175	69,640
57	50,314	15,404	117,762	16,917	64,971	68,762
58	46,330	14,044	119,550	16,367	64,616	71,963
59	44,238	14,700	116,497	16,175	65,080	69,742
60	43,526	19,964	117,018	16,502	64,883	70,003
61	63,156	33,783	118,010	17,029	64,700	69,057
62	62,446	40,516	117,296	18,139	63,347	68,060
63	62,294	44,283	117,893	18,609	62,435	64,328
元	62,518	48,693	118,756	19,268	62,585	67,467
2	58,363	49,103	119,132	19,774	66,798	68,415
3	60,496	51,899	119,907	21,422	66,319	70,405
4	61,036	52,075	117,286	21,943	65,788	71,055
5	58,287	49,867	118,072	22,868	77,973	60,437
6	62,224	51,224	116,411	22,517	97,655	61,396
7	60,683	54,185	116,397	23,954	109,797	70,513
8	60,158	53,846	117,125	25,388	114,050	85,146
9	57,120	51,227	116,756	26,932	113,483	88,355
10	54,688	53,188	115,644	28,391	114,744	91,139
11	54,382	56,937	112,620	31,474	114,396	87,583
12	49,696	54,896	114,296	34,218	110,288	83,271
13	47,219	43,430	113,751	34,066	109,017	79,238
14	48,776	43,313	114,779	34,834	117,629	77,974
15	49,645	44,903	117,304	37,358	120,610	81,653
16	40,427	37,700	114,600	37,248	117,786	82,217
17	38,360	36,270	105,553	37,934	119,188	82,040
18	33,715	34,484	98,147	38,926	112,318	75,398
19	31,113	33,381	90,709	40,820	105,883	78,776
20	29,546	32,417	86,773	40,835	107,509	77,801
21	32,711	34,480	87,132	41,601	108,188	72,188
22	33,510	34,322	84,117	39,472	105,537	71,941
23	27,472	32,894	91,210	37,930	107,818	73,626
24	21,725	27,609	79,929	36,767	102,035	79,455
25	21,250	25,246	80,670	35,360	105,585	80,004
26	18,717	23,836	77,496	35,748	105,747	82,510
27	18,253	21,059	73,918	36,086	101,618	80,186
28	13,425	19,255	71,565	35,277	101,307	82,648
29	7,043	14,532	66,828	37,837	101,994	85,784

病院機構事業会計年度別患者数

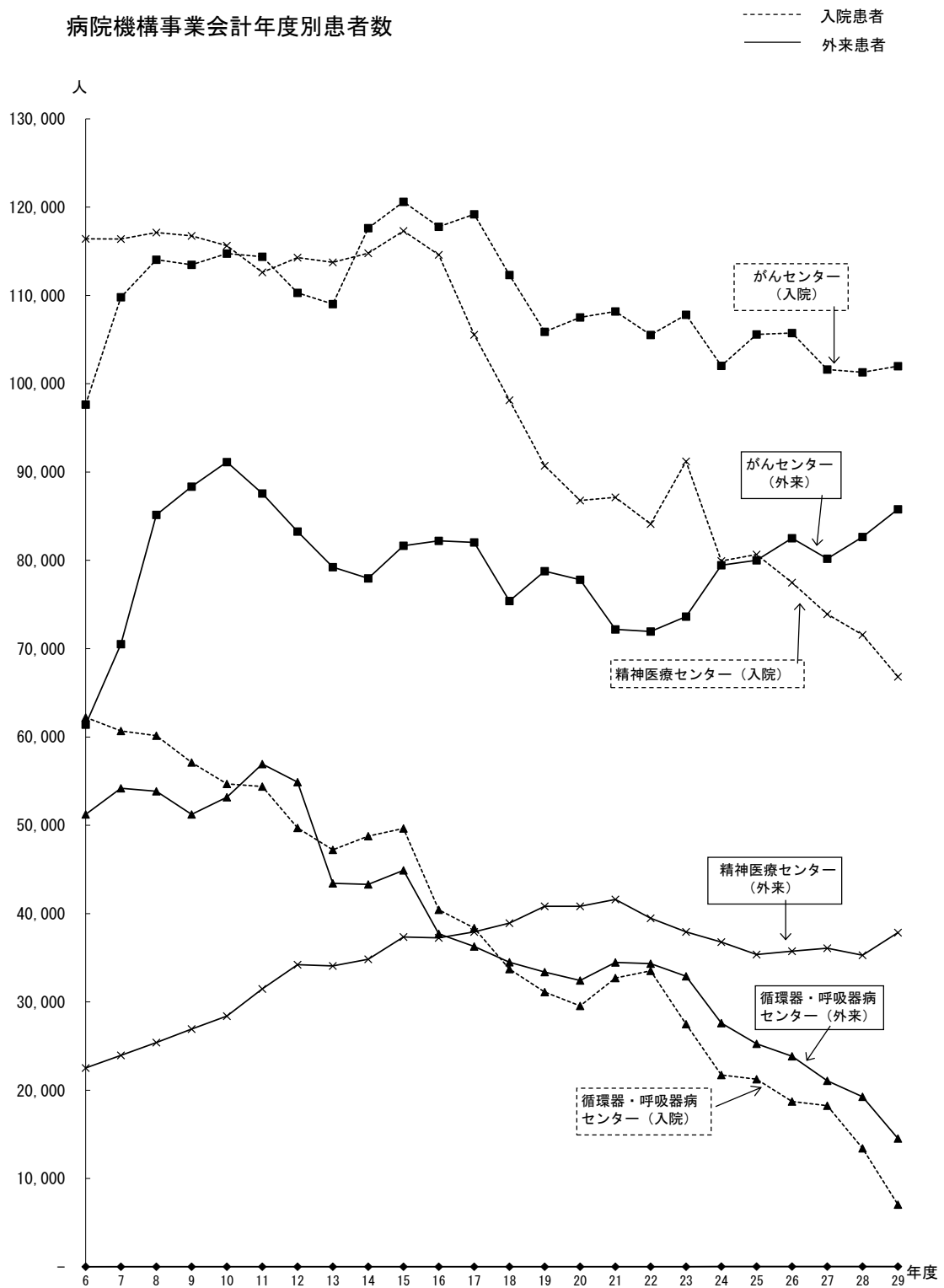

7 県立病院の配置図



※市町村は、平成30年3月31日現在

第2章 事業報告

第2章 事業報告

1 事業を取り巻く環境

循環器・呼吸器病センター、精神医療センター、がんセンターの宮城県立3病院は、県の医療政策として求められる高度・専門医療を提供するとともに、医療に関する調査及び研究を行い、県内における医療水準の向上を図り、もって県民の健康の確保及び増進に寄与することを目的としております。

医療ニーズの多様化や国の医療制度の変化への対応など、県立病院を取り巻く環境が厳しさを増していることから、医療環境の変化や経営状況に応じた柔軟で弾力的な病院運営を行い、より一層の自律性、機動性が発揮できるよう、平成23年4月に地方独立行政法人に移行し、職員が一丸となって業務の遂行に当たっております。

病院の概要

(平成30年3月31日現在)

病院名	所在地	病床数	診療科	開院年月日	備考
循環器・呼吸器病センター	栗原市	140床	循環器科、呼吸器科、心臓血管外科、呼吸器外科、消化器科、放射線科	S27.12.15	H15.4.1 瀬峰病院から改称
精神医療センター	名取市	258床	精神科、児童精神科、歯科	S32.4.12	H15.4.1 名取病院から改称
がんセンター	名取市	383床	循環器内科、糖尿病・代謝内科、血液内科、腫瘍内科、呼吸器内科、呼吸器外科、消化器内科、消化器外科、乳腺外科、整形外科、形成外科、脳神経外科、泌尿器科、婦人科、眼科、頭頸部外科、頭頸部内科、放射線診断科、放射線治療科、麻酔科、病理診断科、緩和ケア内科、歯科、臨床検査科	S42.4.1	H5.4.1 成人病センターから改称

法人化後においても引き続き医療の質を高め、民間の医療機関では対応が難しい政策医療や高度・専門医療を提供するとともに、経営の安定に努め、県立病院としての役割を果たしながら、効率的な運営を図っていく必要があります。

2 平成29年度の主な取組（重点事項の実施状況）

法人化7年目となる平成29年度においても、変化する医療環境や厳しさを増す経営環境に的確に対応し、「医療の質」の向上に取り組むことにより、患者とその家族が納得し、安心・信頼して診療を受けられる病院であり続けることを目指しました。

（1）質の高い医療の提供

イ 循環器・呼吸器病センター

県北地域のセーフティネットの一角を担う県立病院として、循環器系及び呼吸器系疾患を中心とした良質な医療サービスの提供に努め、救急告示病院として24時間365日救急体制の中で、救急患者186人〔前年度386人〕に対応しました。

心臓血管外科及び呼吸器外科については、大崎・栗原地域の医療提供体制の再編に合わせ、平成26年6月から全身麻酔を使う手術を廃止し、外来患者の診療を主な業務としています。

呼吸器科については、県内唯一の結核入院患者の受入機関として適切な結核医療の提供に努めながら、地域連携カンファレンスを毎月開催するとともに地域連携クリティカルパス（平成24年度導入）の見直しを行い、地域医療機関との連携強化に努めました。

また、重症呼吸器感染症患者に適切に対応するため、感染特区職員配置など院内体制の整備とともに、東北大学や所轄保健所等との連携の強化や職員の専門性を高めるための研修等を実施しました。

その他、入院時栄養食事指導や病棟における服薬指導の充実、「糖尿病教室」の定期開催など、各部署において質の高い医療の提供を継続すると共に、平成29年9月に「第3回健康まつり」を開催し、地域住民を対象とした講演や健康相談を行いました。

なお、高度医療機器の効率的活用を図るため、地域医療機関等に対するPR活動に取り組み、検査依頼件数636件〔前年度528件〕に対応しました。

さらに、心大血管疾患リハビリテーションについては、入院患者の在宅復帰率の向上を図ると共に、心臓リハビリ無料体験会などの実施により外来心臓リハビリテーションの充実に努めました。

ロ 精神医療センター

多職種の職員が出席し、毎朝開催される総合診療会議や毎週月曜日に行われる院長チームラウンドでのバックアップ病棟を含むベッド調整により、精神科救急入院料算定病棟（北1及び北2病棟）の効率的な運用を図り、民間病院では対応が困難な多様な患者の受入に努めるとともに、多職種からなる救急・急性期医療プロジェクトチームにおいて、急性期行動制限クリニカルパスの検討を行い、平成30年1月より運用を開始しました。

精神科救急24時間365日対応については、県との調整が整い、当センターを中心に平成30年度中に開始される予定です。

また、地域医療連携室において、関係機関との連絡調整の体制を整備しているほか総合病院との連携協定に基づく円滑な患者対応に努めました。さらに、グループホームなどへの協力医療機関として協定も締結しています。

その他、自立生活支援事業において、地域ケア会議の開催等を通じ、医師を含めた多職種チームと地域の支援スタッフが共に患者の自立生活に向けた計画的支援を行えるよう連携を図りました。

児童思春期医療の提供に関しては、児童担当医師を増員し、平成29年8月からは外来診療枠を4枠から5枠に増枠し、待ち時間短縮に取り組むなど、積極的な受入を行いました。また、地域医療連携室において、地域の拠点施設（子ども総合センター・精神保健福祉センター）との連携を図っているほか、教育機関からの要望に応え、セミナーや病棟見学会を実施しました。

ハ がんセンター

がんの種類や患者の状態に応じた最適な医療を提供するため、手術、放射線療法、化学療法を組み合わせた集学的治療の一層の促進を図りました。

特に化学療法については、前年と比べ、多くの患者を受け入れ、実施強化に努めました。

また、がん予防、早期発見、早期治療の重要性を県民に知ってもらうため、「がん何でも講座」などの啓発活動に取り組むとともに、県内の公民館等へ向けたPR活動を行いました。さらに、悪性腫瘍の発見率向上のため、新たにPET検査のみを対象とした料金を設定しました。

(2) 安全・安心な医療の提供

イ 循環器・呼吸器病センター

医療安全対策に関する院内研修を定期的実施しており、特に「医療機器取扱安全研修」については、関係職員（医師含む）が全員研修を受講できるように実施体制の整備（実績回数：年間11回）に努めました。

また、医療安全管理マニュアルの見直し、ヒヤリハット事例等の分析・改善策検討を行い、全職員に周知徹底するなど、医療事故の発生防止に努めました。

ロ 精神医療センター

医療従事者を対象とした研修会を開催し、資質向上に努めるとともに、各部署から報告のあったヒヤリハット事例等を基に、毎週医療安全カンファランスで情報共有を図り、事故防止に努めました。また、医療安全部門会議で現場を確認、分析し、その内容を医療安全管理委員会に報告、周知し情報の共有に努めました。さらに、医療安全管理指針及び医療安全管理マニュアルの大幅な修正作業を行いました。

ハ がんセンター

毎週開催される医療安全管理室会議において、各部署から提出されるインシデント事例について、必要に応じて現場ラウンドによる現状確認なども行ったうえで、

要因分析と対策案の検討を行いました。この結果を医療安全管理委員会に報告するとともに、これらの情報・分析内容を基に、医療安全マニュアルを改訂し、全職員に周知徹底しました。

そのほか、医療安全管理室主催の研修会を定期的実施し、職員の医療安全に関する資質の向上を図り、安心・安全な医療の提供に努めました。

(3) 患者や家族の視点に立った医療の提供

イ 循環器・呼吸器病センター

患者・家族からの医療福祉相談に応じ、医療面はもとより経済的な問題等の生活面も含めた相談に対応するとともに、紹介患者の受入れ、入院患者の退院調整や他の医療機関・施設への転院調整にも適切に対応するなど、信頼・安心できる相談体制の充実に努めました。

ロ 精神医療センター

入院時に医師及び看護師から病状や入院期間、看護支援内容などの説明を行いました。特に行動制限を伴う患者や家族へは、より丁寧な説明に努めました。

また、施設・設備が老朽化しているため、優先順位をつけて計画的に整備を行いました。病院利用者からの意見・要望については随時対応することとしており、デイケア作業室に防風カーテンとエアコンを追加設置するなど、快適な院内環境の整備に努めました。

ハ がんセンター

新たに情報広報係を設置し、がん相談支援センターだよりなどの広報の強化を図りました。また、ハローワークと連携した就労相談を実施し、がん患者・ご家族のニーズをタイムリーに捉え、適切な情報提供と就労支援に努めました。

(4) 人材の確保と育成

イ 医師の確保と育成

(イ) 循環器・呼吸器病センター

深刻な医師不足については、特に救急医療や感染症患者に対応する循環器科、呼吸器科医師等の確保が喫緊の課題となっていました。東北大学医学部等関係機関への働きかけを強化したことにより、平成25年度末には常勤医師17人体制を構築することができました。しかし、平成26年度に入り、大崎・栗原地域の医療提供体制の再編等に伴い医師の退職が続き、常勤医師が7人（平成30年3月現在）まで減少しました。

なお、消化器科については、東北大学の支援により、医師1人（非常勤）の診療体制を確保しました。

看護職員の資質向上については、認定看護管理者ファーストレベル教育課程を1人が受講したほか、新任看護職員研修プログラムによる育成や、クリニカルリーダーとしてレベルⅠからレベルⅤまでのラダーを設定するなど、それぞれのレベ

ル毎の研修により専門技術・臨床実践能力習得・習熟を図り、看護体制の充実に努めました。

(ロ) 精神医療センター

当センターと東北大学大学院医学部との連携により3人の医師を採用しました。

学会、精神保健指定医資格取得のための研修会等への参加について支援を行いました。認定看護師、専門看護師等の資格取得や学会等の参加を奨励・支援するほか、院内研修プログラムについては、講義内容の充実に図り、看護職員全員の学びを深めるため、eラーニングを導入しました。さらに、精神科の専門性を高めるため、精神科認定看護師会を組織し、他の看護師を支援する活動等を行いました。

東北大学医学部の学生143人のほか、宮城大学を始めとする看護師養成機関から看護学生148人、精神保健福祉士等を目指す学生5人などの実習・研修生を受け入れました。

(ハ) がんセンター

東北大学等と連携を図り、医療環境や業務量の変化に応じて医師の確保、配置を行うとともに、レジデントの積極的な受け入れを行いました。また、東北大学大学院との連携講座（医学系研究科がん医科学講座）においては19人の学生を受け入れ、研究・教育の強化に取り組みました。

資格を有している医師数（延べ人数，専門医，研修指導医等）	
循環器・呼吸器病センター	27人
精神医療センター	44人
がんセンター	179人

ロ 看護師の確保と育成

看護師採用試験の応募者確保対策として、民間の就職情報サイトへの登録、県内の合同就職説明会への参加、ホームページ上に各病院の若手看護師の活躍ぶりを紹介するなど積極的に広報活動を行いました。また、県内の看護師養成機関を訪問し、採用情報の広報及び学生の動向等の情報収集を行ったほか、機構主催での説明会及びインターンシップを開催しました。

看護師の資質向上としては、専門看護師、認定看護師の資格取得のための支援や院内外における研修会、学会への参加を積極的に推進し、看護師の資質向上を図りました。

資格を有している看護師数（延べ人数，認定看護師，専門看護師）	
循環器・呼吸器病センター	1人
精神医療センター	8人
がんセンター	15人

ハ 医療従事者の確保と育成

医療従事者の人材を確保するため、就職説明会へ参加するなどして、応募者確保に努めました。また、医療環境や業務量の変化等に応じた適正な体制を維持するため、柔軟な採用を行いました。

医療従事者の資質向上としては、各種認定資格の取得や学会等の参加を奨励・支援したほか、3病院の医療従事者を中心に、様々な職種が業務発表を行う医療業務担当者合同研修会を開催し、職員の資質向上を図りました。

資格を有している医療従事者数（放射線管理士，超音波管理士等）	
循環器・呼吸器病センター	40人
精神医療センター	10人
がんセンター	85人

ニ 事務職員の確保と育成

事務職員の採用試験を実施し、法人事務職員を確保して計画的な採用を行いました。

また、事務職員の資質向上のため、事務部門部会を開催し、個別業務の検討等を行いました。事務職員を対象とした勉強会を定期的実施したほか、病院特有の事務や運営について精通した人材を育成するための研修プログラムとして、診療情報管理士の資格取得への支援を行いました。

資格を有している事務職員数（延べ人数，診療情報管理士，医療情報技師）	
循環器・呼吸器病センター	1人
精神医療センター	5人
がんセンター	4人
本部事務局	3人

ホ その他

その他、新任職員研修等を実施したほか、東北自治研修所が行う研修の受講について奨励しました。

(5) 災害等への対応

大規模な災害等が発生した場合に、必要とされる医療を迅速かつ適切に提供するため、医療機関との医薬品供給等に関する協定締結や水・食糧等の備蓄、並びに本部及び3病院の通信手段の確保に努めました。また、防災訓練を本部及び3病院で実施しました。

循環器・呼吸器病センターにおいては、消防計画に基づく防災訓練を行い、全部署において災害発生時の対応を確認するなど、防災・減災対策の周知徹底を図りました。

また、大規模な災害の発生に備え、近隣の医療機関（国立療養所東北新生園）と「大規模災害時における医薬品の供給等に関する協定」を締結するなど、災害時でも医療

を提供できる体制を整備しております。

(6) その他の重要な取組

イ 循環器・呼吸器病センター

地域医療の質の向上と情報の共有を図るため、地域の医療機関や介護施設等と講演会（研修会）などを開催し、地域の医療機関等とより強固な信頼関係の構築に努めるとともに、平成27年度に栗原・登米圏域の医療・福祉・在宅の栄養管理連携強化を目的として作成した「とめくり食形態マップ」を29施設との間で運用しております。

また、地域医療連携だより（機関紙「Semine」）の定期発行、地域医療機関への訪問及びアンケート等を実施し、紹介等に必要な情報提供を推進するとともに地域の医療ニーズ等の把握に努め、連携を強化することによって、紹介・逆紹介の促進を図りました。

さらに、急性期から回復期・維持期へと切れ目のない結核医療を提供できるよう、地域連携カンファレンスを毎月開催するとともに地域連携クリティカルパス（平成24年度導入）の運用を行い、保健所等関係機関との連携に努めました。

【とめくり食形態マップ】

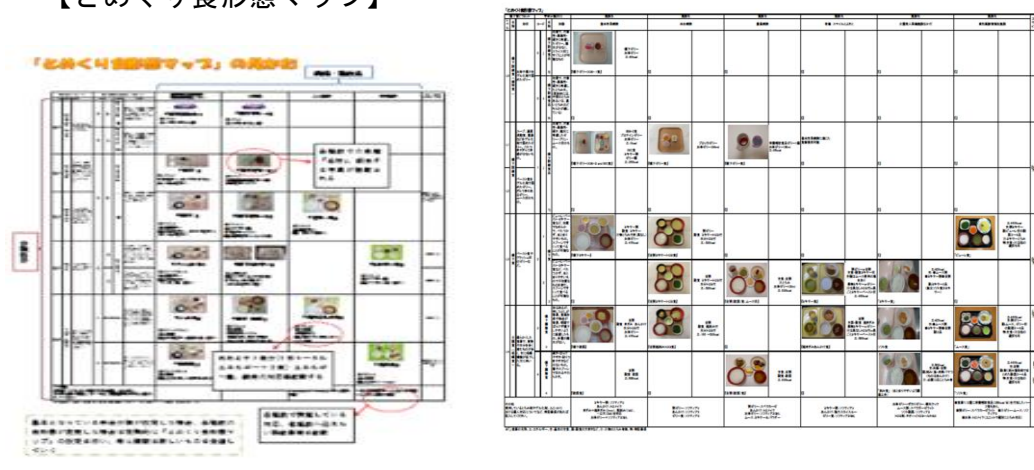

ロ 精神医療センター

機構本部を中心に早期の病院建替えに向け、新たな建設候補地の選定に努めました。

新病院の建設計画の延期に伴い、現病院については平成30年度に、建築設備の劣化度調査を実施する予定です。

ハ がんセンター

良質な医療の提供や医療水準の維持向上、研究環境の整備を図るため、医療機器・研究機器の計画的な導入・更新を行いました。

施設に関しては、平成27年度に策定した宮城県立がんセンター中長期保全計画書に基づき、屋外防水改修工事等の保全工事を実施しました。

また、病室修繕及び改修工事により、経年劣化している特別室の一部をリフォームし、入院患者の療養環境の改善と併せて収益の増収を図りました。良質な医療の提供や医療水準の維持向上、研究環境の整備を図るため、高精度放射線治療システム等の医療機器・研究機器の計画的な導入・更新を行いました。

【病室リフォーム】



(S A室)



(S B室)



(C室)

3 平成29年度の経営状況

イ 循環器・呼吸器病センター

図表1 【決算報告書(予算対比, 税込)】 循環器・呼吸器病センター (単位:千円)

科目	H29予算(ア)	H29決算(イ)	増減(イ)-(ア)	増減率
I 営業収益(A)	1,760,283	1,459,085	△ 301,198	△ 17.1%
1 医業収益	766,112	467,361	△ 298,751	△ 39.0%
(1)入院収益	476,501	241,601	△ 234,900	△ 49.3%
(2)外来収益	283,950	217,884	△ 66,066	△ 23.3%
(3)その他医業収益	5,661	7,876	2,215	39.1%
2 運営費負担金収益	929,763	927,408	△ 2,355	△ 0.3%
3 資産見返運営費負担金戻入	61,613	61,613	0	0.0%
4 その他	2,795	2,703	△ 92	△ 3.3%
II 営業費用(B)	2,159,272	1,837,177	△ 322,095	△ 14.9%
1 医業費用	2,134,291	1,821,344	△ 312,947	△ 14.7%
(1)給与費	1,113,580	969,803	△ 143,777	△ 12.9%
(2)材料費	174,907	73,958	△ 100,949	△ 57.7%
(3)経費	598,060	533,485	△ 64,575	△ 10.8%
(4)減価償却費	241,021	239,354	△ 1,667	△ 0.7%
(5)研究研修費	6,723	4,743	△ 1,980	△ 29.5%
2 一般管理費	0	0	0	0.0%
3 その他	24,981	15,833	△ 9,148	△ 36.6%
営業損(△)益	△ 398,989	△ 378,092	20,897	5.2%
III 営業外収益(D)	13,487	29,423	15,936	118.2%
1 運営費負担金収益	10,732	10,732	0	0.0%
2 その他	2,755	18,691	15,936	578.4%
IV 営業外費用(E)	12,726	12,368	△ 358	△ 2.8%
(1)財務費用(支払利息)	12,665	12,346	△ 319	△ 2.5%
(2)その他	61	22	△ 39	△ 63.4%
経常損(△)益	△ 398,228	△ 361,038	37,190	9.3%
III 臨時利益(G)	0	1,710	1,710	0.0%
VI 臨時損失(H)	516	12,474	11,958	2317.5%
当年度純損(△)益	△ 398,744	△ 371,802	26,942	6.8%
目的積立金取崩額	0	0	0	0.0%
当年度総損(△)益	△ 398,744	△ 371,802	26,942	6.8%
【資本収支表】				
I 資本収入(a)	68,900	52,800	△ 16,100	△ 23.4%
(1)長期借入金	68,900	52,800	△ 16,100	△ 23.4%
(2)その他	0	0	0	0.0%
II 資本支出(b)	198,275	177,791	△ 20,484	△ 10.3%
(1)建設改良費	91,091	70,608	△ 20,483	△ 22.5%
(2)償還金	107,184	107,183	△ 1	△ 0.0%
(3)その他	0	0	0	0.0%
差引(a)-(b)	△ 129,375	△ 124,991	4,384	3.4%

(注)表中の数値について、個々に四捨五入をしている関係上、合計額及び差引額が一致しない場合がある。

入院について、入院収益は241,601千円となり、当初予算と比較し234,900千円の減となりました。これは、主に機能移管に伴う循環器科の機能縮小(ペースメーカー手術及びカテーテル治療の停止)等の影響により年間延入院患者数が6,382人の減となったこと、同じく一般病床の診療単価が10,063円の減となったことによるものです。この結果、病床稼働率は当初予算と比較し8.0ポイントの減となっております。

外来についても、入院収益と同様の理由により、外来収益は217,884千円となり、当初予算と比較し66,066千円の減となりました。

なお、営業費用については、当初予算と比較すると322,095千円の減となりました。これは、職員数の減少に伴う給与費の減のほか、高額材料の使用の減少や、薬品と診療材料の購入単価低減に伴う材料費の減、入院・外来患者の減少に伴う給食費等の委託費の減等によるものです。

この結果、政策医療に対する宮城県からの運営費負担金等の収益を含めた営業損失は378,092千円、これに支払利息などの営業外費用を加えた当年度純損失は371,802千円となり、当初予算と比較すると26,942千円の改善となりました。

図表2 診療実績調(税込)

平成30年3月31日現在

区 分		H29 決算(7)	H29 当初 予算(イ)	中期計画	H28 決算	当初予算対 比ア-イ	当初予算 対比
入院	年間入院患者延数(人)	7,043	10,950	20,427	13,425	△3,907	64.3%
	金 額(千円)	241,601	476,501	841,539	568,136	△234,900	50.7%
	患者一人当たりの診療収入	34,303円	43,516円	41,197円	42,319円	△9,213円	78.8%
	平均在院日数(日)	18.1	—	—	14.7		
	病床稼働率(%)	19.3%	27.3%	50.9%	33.4%		70.7%
外来	年間外来患者延数(人)	14,532	19,520	23,604	19,255	△4,988	74.4%
	金 額(千円)	217,884	283,950	429,396	280,535	△66,066	76.7%
	患者一人当たりの診療収入	14,994円	14,547円	18,191円	14,569円	447円	103.1%
	平均通院日数(日)	9.0	—	—	9.2		
計	延べ患者数(人)	21,575	30,470	44,031	32,680	△8,895	70.8%
	金 額(千円)	459,485	760,451	1,270,935	848,669	△300,966	60.4%

※許可病床 140 床、稼働病床 100 床

- ・入院診療日数 29年度 365日 28年度 365日
- ・外来診療日数 29年度 244日 28年度 243日
- ・病床稼働率 年間入院患者延数÷年延病床数(稼働病床100床×暦日数)×100
- ・入院患者一人当たりの診療収入 入院収益÷年間入院患者延数
- ・外来患者一人当たりの診療収入 外来収益÷年間外来患者延数

図表3 予算額に対する比較表(税込)

(単位:千円)

	H29決算 (A)	H29当初 予算(B)	増減 A-B	増減率	H29補正 予算(C)	増減 A-C	増減率	H28決算 額(D)	増減 A-D	増減率
医業損益	△ 1,353,983	△ 1,368,179	14,196	1.0%	△ 1,379,420	25,437	1.8%	△ 1,315,639	△ 38,344	△ 2.9%
営業損益	△ 378,092	△ 398,989	20,897	5.2%	△ 404,858	26,766	6.6%	△ 474,992	96,900	20.4%
経常損益	△ 361,038	△ 398,228	37,190	9.3%	△ 390,152	29,114	7.5%	△ 475,775	114,737	24.1%
純損益	△ 371,802	△ 398,744	26,942	6.8%	△ 406,705	34,903	8.6%	△ 478,158	106,356	22.2%
目的積立金 取崩額	0	0	0	0.0%	0	0	0.0%	0	0	0.0%
総損益	△ 371,802	△ 398,744	26,942	6.8%	△ 406,705	34,903	8.6%	△ 478,158	106,356	22.2%

図表4 収益・費用の推移

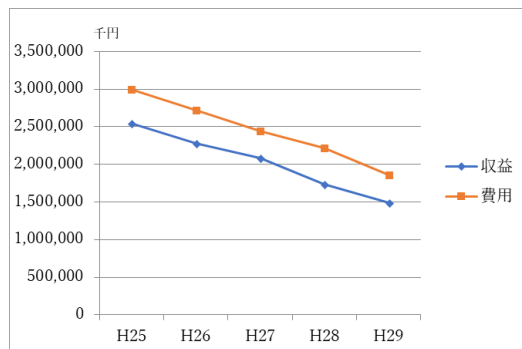

図表5 患者数の推移

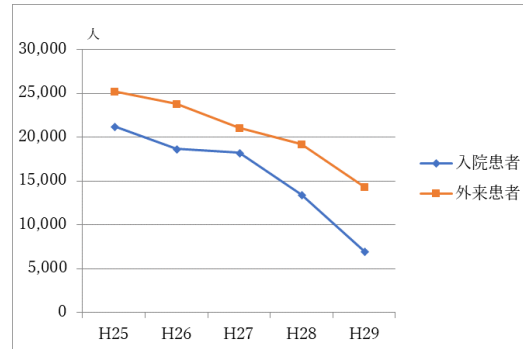

ロ 精神医療センター

図表1 【決算報告書(予算対比, 税込)】 精神医療センター (単位:千円)

科目	H29予算(ア)	H29決算(イ)	増減(イ)-(ア)	増減率
I 営業収益(A)	2,966,141	2,724,068	△ 242,073	△ 8.2%
1 医業収益	2,160,521	1,908,841	△ 251,680	△ 11.6%
(1)入院収益	1,760,749	1,501,579	△ 259,170	△ 14.7%
(2)外来収益	298,034	305,297	7,263	2.4%
(3)その他医業収益	101,738	101,964	226	0.2%
2 運営費負担金収益	769,455	778,966	9,511	1.2%
3 資産見返運営費負担金戻入	28,257	28,257	0	0.0%
4 その他	7,908	8,005	97	1.2%
II 営業費用(B)	2,773,246	2,795,643	22,397	0.8%
1 医業費用	2,746,358	2,773,674	27,316	1.0%
(1)給与費	1,927,192	1,999,698	72,506	3.8%
(2)材料費	149,099	143,373	△ 5,726	△ 3.8%
(3)経費	520,892	484,423	△ 36,469	△ 7.0%
(4)減価償却費	137,175	135,889	△ 1,286	△ 0.9%
(5)研究研修費	12,000	10,291	△ 1,709	△ 14.2%
2 一般管理費	0	0	0	0.0%
3 その他	26,888	21,969	△ 4,919	△ 18.3%
営業損(△)益	192,895	△ 71,575	△ 264,470	△ 137.1%
III 営業外収益(D)	28,304	26,788	△ 1,516	△ 5.4%
1 運営費負担金収益	10,650	10,650	0	0.0%
2 その他	17,654	16,138	△ 1,516	△ 8.6%
IV 営業外費用(E)	10,826	10,766	△ 60	△ 0.5%
(1)財務費用(支払利息)	10,342	10,337	△ 5	△ 0.1%
(2)その他	484	430	△ 54	△ 11.2%
経常損(△)益	210,373	△ 55,554	△ 265,927	△ 126.4%
III 臨時利益(G)	0	509	509	0.0%
VI 臨時損失(H)	0	1,494	1,494	0.0%
当年度純損(△)益	210,373	△ 56,539	△ 266,912	△ 126.9%
目的積立金取崩額	0	0	0	0.0%
当年度総損(△)益	210,373	△ 56,539	△ 266,912	△ 126.9%
【資本収支表】				
I 資本収入(a)	200,800	8,200	△ 192,600	△ 95.9%
(1)長期借入金	200,800	8,200	△ 192,600	△ 95.9%
(2)その他	0	0	0	0.0%
II 資本支出(b)	274,233	63,698	△ 210,535	△ 76.8%
(1)建設改良費	230,017	19,481	△ 210,536	△ 91.5%
(2)償還金	44,216	44,217	1	0.0%
(3)その他	0	0	0	0.0%
差引(a)-(b)	△ 73,433	△ 55,498	17,935	24.4%

(注)表中の数値について、個々に四捨五入をしている関係上、合計額及び差引額が一致しない場合がある。

入院収益は1,501,579千円となり、当初予算と比較し、259,170千円の減となりました。年度前半については、重症患者の増加等により、入院期間の長期化や隔離室・個室が不足したことで、入院患者数の減少やスーパー適患者割合が低下したことなどによるものです。

しかし、年度後半については、毎朝の総合診療会議や院長チームラウンド等でベッド調整に努めたことにより、スーパー適患者割合は回復し、年度平均で77.3%（前年度平均77.2%）と前年並みを確保したものの、年度目標には達しなかったものです。また、児童・思春期ユニットは、施設・設備的な要因により、受入が難しく入院患者数が減少したものです。なお、重症患者については、北1・北2病棟と調整を図り受入れに努めました。

外来収益は、305,297千円となり、当初予算と比較し7,263千円の増となりました。一般外来は、デイケアプログラムの充実と患者の症状に合わせた個別対応に努めたことにより利用者数が増加し、児童・思春期外来では担当医師の増員や、8月から新患

枠を増枠し、新患予約から受診までの期間短縮に努めたことにより新患・再来患者数共に増加したものです。また、訪問看護ステーションは、常勤職員の増員により、患者数が増加しました。

営業費用については、2,795,643千円となり、当初予算と比較し、22,397千円の増となりました。これは、給与費が72,506千円増加したものの、材料費が5,726千円減少、経費が36,469千円減少したことによるものです。

この結果、政策医療に対する宮城県からの運営費負担金等の収益を含めた営業損失は71,575千円、これに支払利息などの営業外費用等を加えた当年度純損失は56,539千円と、当初予算と比較すると266,912千円の未達となりました。

図表2 診療実績調(税込)

平成30年3月31日現在

区分	H29 決算(7)	H29 当初 予算(イ)	中期計画	H28 決算	当初予算対 比ア-イ	当初予算 対比	
入院	年間入院患者延数(人)	66,828	75,080	83,950	71,565	△8,252	89.0%
	金額(千円)	1,501,886	1,760,749	1,809,193	1,593,524	△258,863	85.3%
	患者一人当たりの診療収入	22,474円	23,452円	21,551円	22,267円	△978円	95.8%
	平均在院日数(日)	133.0	131.0	131.0	131.0		
	病床稼働率(%)	71.00%	79.70%	89.40%	76.30%		89.1%
外来	年間外来患者延数(人)	37,837	36,894	35,367	35,277	943	102.6%
	金額(千円)	305,262	297,775	284,687	277,856	7,487	102.5%
	患者一人当たりの診療収入	8,068円	8,071円	8,050円	7,876円	△3円	100.0%
	平均通院日数(日)	47.6	-	-	52.9		
計	延べ患者数(人)	104,665	111,974	119,317	106,842	△7,309	93.5%
	金額(千円)	1,807,148	2,058,524	2,093,880	1,871,380	△251,376	87.8%

- ・入院診療日数 29年度 365日 28年度 365日
- ・外来診療日数 29年度 244日 28年度 243日
- ・病床稼働率 年間入院患者延数÷年延病床数(許可病床数258床×歴日数)×100
- ・入院患者一人当たりの診療収入 入院収益÷年間入院患者延数
- ・外来患者一人当たりの診療収入 外来収益÷年間外来患者延数

図表3 予算額に対する比較表(税込)

(単位:千円)

	H29決算 (A)	H29当初 予算(B)	増減 A-B	増減率	H29補正 予算(C)	増減 A-C	増減率	H28決算 額(D)	増減 A-D	増減率
医業損益	△ 864,833	△ 585,837	△ 278,996	△ 47.6%	△ 884,802	19,969	2.3%	△ 713,956	△ 150,877	△ 21.1%
営業損益	△ 71,575	192,895	△ 264,470	△ 137.1%	△ 97,480	25,905	26.6%	195,417	△ 266,992	△ 136.6%
経常損益	△ 55,554	210,373	△ 265,927	△ 126.4%	△ 79,998	24,444	30.6%	208,134	△ 263,688	△ 126.7%
純損益	△ 56,539	210,373	△ 266,912	△ 126.9%	△ 82,432	25,893	31.4%	211,710	△ 268,249	△ 126.7%
目的積立金 取崩額	0	0	0	0.0%	0	0	0.0%	0	0	0.0%
総損益	△ 56,539	210,373	△ 266,912	△ 126.9%	△ 82,432	25,893	31.4%	211,710	△ 268,249	△ 126.7%

図表4 収益・費用の推移

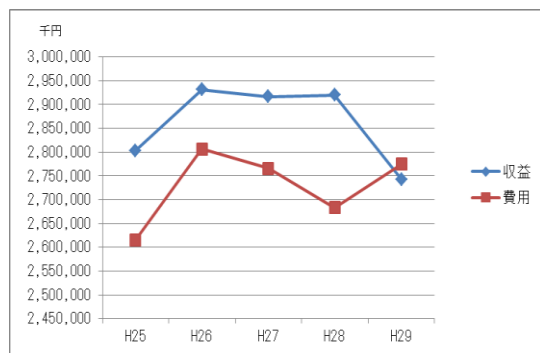

図表5 患者数の推移

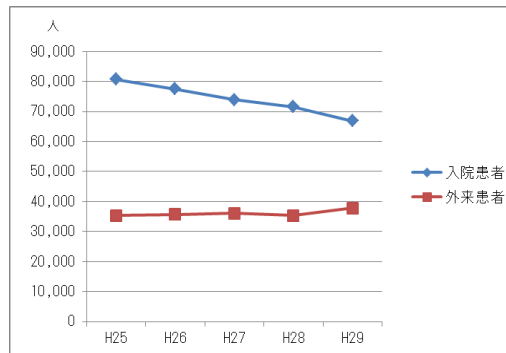

ハ がんセンター

図表1 【決算報告書(予算対比, 税込)】 がんセンター (単位: 千円)

科 目	H29 予算(ア)	H29 決算(イ)	増減(イ)-(ア)	増減率
I 営業収益(A)	11,369,323	11,317,009	△ 52,314	△ 0.5%
1 医業収益	9,150,396	9,104,324	△ 46,072	△ 0.5%
(1) 入院収益	5,574,506	5,399,486	△ 175,020	△ 3.1%
(2) 外来収益	3,321,205	3,495,891	174,686	5.3%
(3) その他医業収益	254,685	208,947	△ 45,738	△ 18.0%
2 運営費負担金収益	1,457,753	1,452,442	△ 5,311	△ 0.4%
3 資産見返運営費負担金戻入	715,077	715,077	0	0.0%
4 その他	46,097	45,166	△ 931	△ 2.0%
II 営業費用(B)	10,930,095	11,192,321	262,226	2.4%
1 医業費用	10,608,207	10,858,936	250,729	2.4%
(1) 給与費	4,736,719	4,760,023	23,304	0.5%
(2) 材料費	3,175,451	3,361,367	185,916	5.9%
うち薬品費	2,730,382	2,896,411	166,029	6.1%
うち診療材料費	434,786	453,598	18,812	4.3%
(3) 経費	1,593,727	1,598,753	5,026	0.3%
(4) 減価償却費	937,806	997,103	59,297	6.3%
(5) 研究研修費	164,504	141,691	△ 22,813	△ 13.9%
2 一般管理費	0	0	0	0.0%
3 その他	321,888	333,385	11,497	3.6%
営業損(△)益	439,228	124,688	△ 314,540	△ 71.6%
III 営業外収益(D)	180,083	173,890	△ 6,193	△ 3.4%
1 運営費負担金収益	108,542	108,542	0	0.0%
2 その他	71,541	65,348	△ 6,193	△ 8.7%
IV 営業外費用(E)	182,057	176,183	△ 5,874	△ 3.2%
(1) 財務費用(支払利息)	131,310	130,931	△ 379	△ 0.3%
(2) その他	50,747	45,252	△ 5,495	△ 10.8%
経常損(△)益	437,253	122,395	△ 314,858	△ 72.0%
III 臨時利益(G)	0	541	541	0.0%
VI 臨時損失(H)	0	8,214	8,214	547,573.3
当年度純損(△)益	437,253	114,722	△ 322,531	△ 73.8%
目的積立金取崩額	0	0	0	0.0%
当年度総損(△)益	437,253	114,722	△ 322,531	△ 73.8%
【資本収支表】				
I 資本収入(a)	1,036,100	450,700	△ 585,400	△ 56.5%
(1) 長期借入金	1,036,100	450,700	△ 585,400	△ 56.5%
(2) その他	0	0	0	0.0%
II 資本支出(b)	2,183,424	1,602,089	△ 581,335	△ 26.6%
(1) 建設改良費	1,134,303	552,970	△ 581,333	△ 51.3%
(2) 償還金	1,049,121	1,049,119	△ 2	△ 0.0%
(3) その他	0	0	0	0.0%
差引(a)-(b)	△ 1,147,324	△ 1,151,389	△ 4,065	0.4%

(注) 表中の数値について、個々に四捨五入をしている関係上、合計額及び差引額が一致しない場合がある。

入院について、入院収益は、5,399,486千円となり、当初予算と比較し175,020千円の減となりました。平成29年度は、新規入院患者は増加しましたが、平均在院日数の短縮化(平成28年度:17.6日→平成29年度:17.3日)に加え、化学療法や通院による放射線治療など入院治療から外来治療へ移行したことが影響しているものです。

外来について、外来収益は、3,495,891千円となり、当初予算と比較して174,686千円の増となりました。これは、入院収益でも述べたとおり外来患者及び外来化学療法の増等に伴い、当初予算を上回ったものです。

営業費用については、当初予算と比較すると262,226千円の増となりました。

これは、免疫チェックポイント阻害薬の一つ(キイトルーダ)の保険適用が拡大となったことなどに伴い、高額薬剤を使用した治療が見込みを上回ったこと、化学療法の増加に伴い、薬品費及び暴露防止用の材料費が増加したことに加えて、放射線機器の管球の突発的な故障などにより、修繕費が増加したこと等によるものです。

この結果、政策医療に対する宮城県からの運営費負担金等の収益を含めた営業利益は124,688千円、これに支払利息等の営業外費用を加えた当年度純利益は114,722千円となり、当初予算と比較すると322,531千円の未達となりました。

図表2 診療実績調（税込）

平成30年3月31日現在

区分	H29決算(ア)	H29当初 予算(イ)	中期計画	H28決算	当初予算対比 (ア)-(イ)	当初予算対比
入院	年間入院患者延数(人)	101,994	113,661	101,307	△ 4,732	95.6%
	金額(千円)	5,399,486	5,773,746	5,334,130	△ 175,020	96.9%
	患者一人当たりの診療収入	52,939円	50,789円	52,653円	707円	101.4%
	平均在院日数(日)	17.3	—	—	17.6	
	病床稼働率	73.0%	76.3%	81.3%	72.5%	95.7%
外来	年間外来患者延数(人)	85,784	82,521	82,648	2,019	102.4%
	金額(千円)	3,495,891	2,421,160	3,422,782	174,686	105.3%
	患者一人当たりの診療収入	40,752円	29,340円	41,414円	1,103円	102.8%
	平均通院日数(日)	14.8	—	—	14.7	
計	延べ患者数(人)	187,778	196,182	183,955	△ 2,713	98.58%
	金額(千円)	8,895,377	8,194,906	8,756,912	△ 334	100.00%

- ・入院診療日数 29年度 365日 28年度 365日
- ・外来診療日数 29年度 244日 28年度 243日
- ・病床稼働率 年間入院患者延数÷年間延病床数(許可病床383床×暦日数)×100
- ・入院患者一人当たりの診療収入 入院収益÷年間入院患者延数
- ・外来患者一人当たりの診療収入 外来収益÷年間外来患者延数

図表3 予算額に対する比較表（税込）

(単位:千円)

	H29決算 (A)	H29当初 予算(B)	増減 A-B	増減率	H29補正 予算(C)	増減 A-C	増減率	H28決算 額(D)	増減 A-D	増減率
	医業損益	△ 1,754,612	△ 1,457,811	△ 296,801	△ 20.4%	△ 1,781,595	26,983	1.5%	△ 1,653,321	△ 101,291
営業損益	124,688	439,228	△ 314,540	△ 71.6%	97,298	27,390	28.2%	162,676	△ 37,988	△ 23.4%
経常損益	122,395	437,254	△ 314,859	△ 72.0%	100,519	21,876	21.8%	134,067	△ 11,672	△ 8.7%
純損益	114,722	437,253	△ 322,531	△ 73.8%	94,010	20,712	22.0%	134,428	△ 19,706	△ 14.7%
目的積立金 取崩額	0	0	0	0.0	0	0	0.0	0	0	0.0
総損益	114,722	437,253	△ 322,531	△ 73.8%	94,010	20,712	22.0%	134,428	△ 19,706	△ 14.7%

図表4 収益・費用の推移

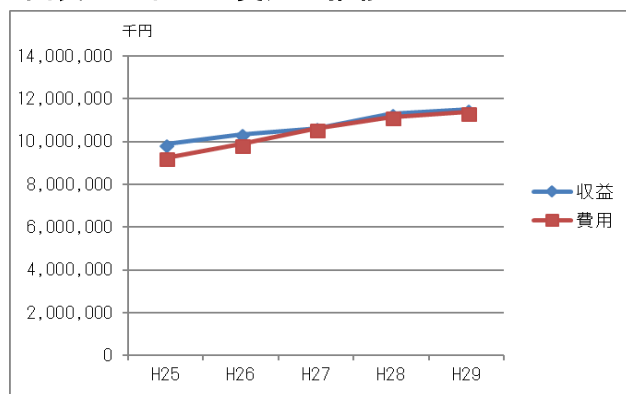

図表5 患者数の推移

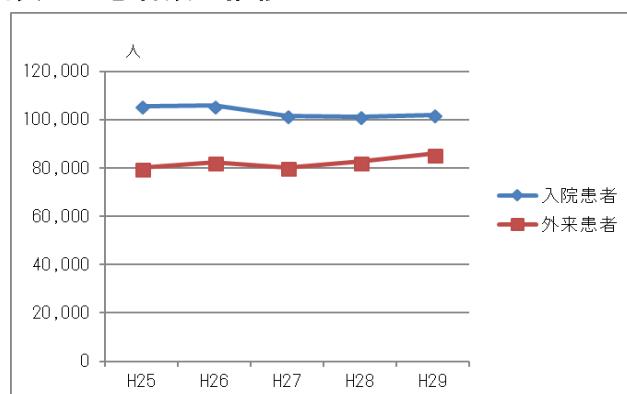

二 本部事務局

図表1 【決算報告書(予算対比, 税込)】 本部事務局 (単位: 千円)

科 目	H29予算(ア)	H29決算(イ)	増減(イ)-(ア)	増減率
I 営業収益(A)	9,053	7,498	△ 1,555	△ 17.2%
1 医療収益	0	0	0	0.0%
(1)入院収益	0	0	0	0.0%
(2)外来収益	0	0	0	0.0%
(3)その他医療収益	0	0	0	0.0%
2 運営費負担金収益	8,621	7,404	△ 1,217	△ 14.1%
3 資産見返運営費負担金戻入	0	0	0	0.0%
4 その他	432	94	△ 338	△ 78.2%
II 営業費用(B)	202,723	170,715	△ 32,008	△ 15.8%
1 医療費用	4,039	1,058	△ 2,981	△ 73.8%
(1)給与費	0	0	0	0.0%
(2)材料費	0	0	0	0.0%
(3)経費	0	0	0	0.0%
(4)減価償却費	0	0	0	0.0%
(5)研究研修費	4,039	1,058	△ 2,981	△ 73.8%
2 一般管理費	198,193	169,537	△ 28,656	△ 14.5%
3 その他	491	119	△ 372	△ 75.7%
営業損(△)益	△ 193,670	△ 163,217	30,453	15.7%
III 営業外収益(D)	0	204	204	0.0%
1 運営費負担金収益	0	0	0	0.0%
2 その他	0	204	204	0.0%
IV 営業外費用(E)	30,000	249	△ 29,751	△ 99.2%
(1)財務費用(支払利息)	62	0	△ 62	△ 100.0%
(2)その他	29,938	249	△ 29,689	△ 99.2%
経常損(△)益	△ 223,670	△ 163,262	60,408	27.0%
III 臨時利益(G)	0	107	107	0.0%
VI 臨時損失(H)	0	0	0	0.0%
当年度純損(△)益	△ 223,670	△ 163,155	60,515	27.1%
目的積立金取崩額	0	0	0	0.0%
当年度総損(△)益	△ 223,670	△ 163,155	60,515	27.1%
【資本収支表】				
I 資本収入(a)	0	5,900	5,900	0.0%
(1)長期借入金	0	5,900	5,900	0.0%
(2)その他	0	0	0	0.0%
II 資本支出(b)	63,594	6,612	△ 56,982	△ 89.6%
(1)建設改良費	63,594	6,612	△ 56,982	△ 89.6%
(2)償還金	0	0	0	0.0%
(3)その他	0	0	0	0.0%
差引(a)-(b)	△ 63,594	△ 712	62,882	98.9%

(注)表中の数値について、個々に四捨五入をしている関係上、合計額及び差引額が一致しない場合がある。

営業収益については、7,498千円となり、当初予算と比較し1,555千円の減となりました。これは、運営費負担金収益の額が、当初見込を下回ったこと等によるものです。

営業費用については、170,715千円となり、当初予算と比較すると32,008千円の減となりました。これは、職員が1名中途退職したこと等による給与費の減、精神医療センター建替関係調査費や予備費の執行残等によるものです。

この結果、営業損失は163,217千円、これに営業外収益等を加えた当年度純損失は163,155千円となり、当初予算と比較すると、損失額で60,515千円の改善となりました。

図表2 予算額に対する比較表 (税込) (単位: 千円)

	H29決算 (A)	H29当初 予算(B)	増減 A-B	増減率	H29補正 予算(C)	増減 A-C	増減率	H28決算 額(D)	増減 A-D	増減率
医療損益	△ 1,058	△ 4,039	2,981	73.8%	△ 3,068	2,010	65.5%	△ 1,193	135	11.3%
営業損益	△ 163,217	△ 193,670	30,453	15.7%	△ 168,100	4,883	2.9%	△ 166,132	2,915	1.8%
経常損益	△ 163,262	△ 223,670	60,408	27.0%	△ 198,100	34,838	17.6%	△ 168,821	5,559	3.3%
純損益	△ 163,155	△ 223,670	60,515	27.1%	△ 198,031	34,876	17.6%	△ 168,702	5,547	3.3%
目的積立金 取崩額	0	0	0	0.0%	0	0	0.0%	0	0	0.0%
総損益	△ 163,155	△ 223,670	60,515	27.1%	△ 198,031	34,876	17.6%	△ 168,702	5,547	3.3%

ホ 宮城県立病院機構全体

図表1 【決算報告書(予算対比, 税込)】 宮城県立病院機構全体 (単位: 千円)

科 目	H29予算(ア)	H29決算(イ)	増減(イ)-(ア)	増減率
I 営業収益(A)	16,104,800	15,507,660	△ 597,140	△ 3.7%
1 医業収益	12,077,029	11,480,526	△ 596,503	△ 4.9%
(1)入院収益	7,811,756	7,142,666	△ 669,090	△ 8.6%
(2)外来収益	3,903,189	4,019,073	115,884	3.0%
(3)その他医業収益	362,084	318,787	△ 43,297	△ 12.0%
2 運営費負担金収益	3,165,592	3,166,220	628	0.0%
3 資産見返運営費負担金戻入	804,947	804,947	0	0.0%
4 その他	57,232	55,967	△ 1,265	△ 2.2%
II 営業費用(B)	16,065,336	15,995,856	△ 69,480	△ 0.4%
1 医業費用	15,492,895	15,455,012	△ 37,883	△ 0.2%
(1)給与費	7,777,491	7,729,524	△ 47,967	△ 0.6%
(2)材料費	3,499,457	3,578,698	79,241	2.3%
(3)経費	2,712,679	2,616,661	△ 96,018	△ 3.5%
(4)減価償却費	1,316,002	1,372,346	56,344	4.3%
(5)研究研修費	187,266	157,783	△ 29,483	△ 15.7%
2 一般管理費	198,193	169,537	△ 28,656	△ 14.5%
3 その他	374,248	371,307	△ 2,941	△ 0.8%
営業損(△)益	39,464	△ 488,196	△ 527,660	△ 1337.1%
III 営業外収益(D)	221,874	230,304	8,430	3.8%
1 運営費負担金収益	129,924	129,924	0	0.0%
2 その他	91,950	100,380	8,430	9.2%
IV 営業外費用(E)	235,609	199,567	△ 36,042	△ 15.3%
(1)財務費用(支払利息)	154,317	153,614	△ 703	△ 0.5%
(2)その他	81,292	45,953	△ 35,339	△ 43.5%
経常損(△)益	25,729	△ 457,459	△ 483,188	△ 1878.0%
III 臨時利益(G)	0	2,868	2,868	0.0%
VI 臨時損失(H)	517	22,182	21,665	4190.6%
当年度純損(△)益	25,212	△ 476,773	△ 501,985	△ 1991.1%
目的積立金取崩額	0	0	0	0.0%
当年度総損(△)益	25,212	△ 476,773	△ 501,985	△ 1991.1%
【資本収支表】				
I 資本収入(a)	1,368,800	517,600	△ 851,200	△ 62.2%
(1)長期借入金	1,368,800	517,600	△ 851,200	△ 62.2%
(2)その他	0	0	0	0.0%
II 資本支出(b)	2,719,526	1,850,190	△ 869,336	△ 32.0%
(1)建設改良費	1,519,005	649,671	△ 869,334	△ 57.2%
(2)償還金	1,200,521	1,200,519	△ 2	△ 0.0%
(3)その他	0	0	0	0.0%
差引(a)-(b)	△ 1,350,726	△ 1,332,590	18,136	1.3%

(注)表中の数値について、個々に四捨五入をしている関係上、合計額及び差引額が一致しない場合がある。

医業収益については、11,480,526千円となり、当初予算と比較し596,503千円の減となりました。これは、3病院ともに当初予算と比較して入院収益が大きく減少したことが主な要因です。

医業費用については、15,455,012千円となり、当初予算と比較し37,883千円の減となりました。これは、職員数の減少による給与費の減や、当初予算と比較して入院患者数が減少したことにより給食費等の費用が減少したものです。

営業外収益については、230,304千円となり、当初予算と比較し8,430千円の増となりました。また、営業外費用については、199,567千円となり、当初予算と比較し36,042千円の減となりました。

この結果、運営費負担金等の収益額を含めた営業損失は488,196千円、これに営業外収益等を加えた当年度純損失は476,773千円で、当初予算と比較すると501,985千円の未達となりました。

なお、資本的収支は、がんセンターの大規模修繕次年度繰り越しなどにより、資本収入が851,200千円減少し517,600千円、資本支出が869,336千円減少し1,850,190千円となりました。

図表2 診療実績調 (税込)

平成30年3月31日現在

区 分		H29 決算(7)	H29 当初 予算(イ)	中期計画	H28 決算	当初予算対比 ア-イ	当初予算 対比
入院	年間入院患者延数(人)	175,865	192,756	218,038	186,297	△ 16,891	91.2%
	金 額 (千円)	7,142,666	7,811,756	8,424,478	7,495,790	△ 669,090	91.4%
	患者一人当たりの診療収入	40,616	40,527	38,638	40,236	89	100.2%
外来	年間外来患者延数(人)	138,153	140,179	141,492	137,180	△ 2,026	98.6%
	金 額 (千円)	4,019,073	3,903,189	3,135,243	3,981,172	115,884	103.0%
	患者一人当たりの診療収入	29,091	27,844	22,158	29,022	1247	104.5%
計	延べ患者数(人)	314,018	332,935	359,530	323,477	△18,917	94.3%
	金 額 (千円)	11,161,739	11,714,945	11,559,721	11,476,962	△553,206	95.3%

- ・ 入院診療日数 29年度 365日 28年度 365日
- ・ 外来診療日数 29年度 244日 28年度 243日
- ・ 入院患者一人当たりの診療収入 入院収益÷年間入院患者延数
- ・ 外来患者一人当たりの診療収入 外来収益÷年間外来患者延数

図表3 予算額に対する比較表 (税込)

(単位：千円)

	H29決算 (A)	H29当初 予算(B)	増減 A-B	増減率	H29補正 予算(C)	増減 A-C	増減率	H28決算 額(D)	増減 A-D	増減率
医業損益	△ 3,974,486	△ 3,415,866	△ 558,620	△ 16.4%	△ 4,048,885	74,399	0.0	△ 3,684,109	△ 290,377	△ 7.9%
営業損益	△ 488,196	39,464	△ 527,660	△ 1337.1%	△ 573,140	84,944	0.1	△ 283,031	△ 205,165	△ 72.5%
経常損益	△ 457,459	25,729	△ 483,188	△ 1878.0%	△ 567,731	110,272	0.2	△ 302,394	△ 155,065	△ 51.3%
純損益	△ 476,773	25,212	△ 501,985	△ 1991.1%	△ 588,497	111,724	0.2	△ 300,722	△ 176,051	△ 58.5%
目的積立金 取崩額	0	0	0	-	0	0	-	0	0	-
総損益	△ 476,773	25,212	△ 501,985	△ 1991.1%	△ 588,497	111,724	0.2	△ 300,722	△ 176,051	△ 58.5%

図表4 収益・費用の推移

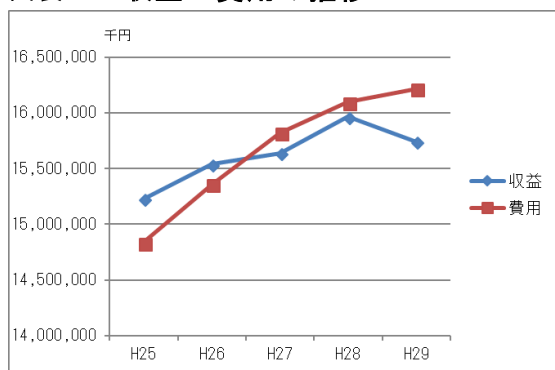

図表5 患者数の推移

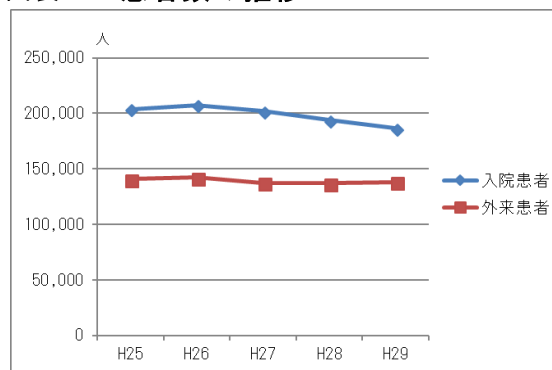

第3章 業務の状況

第3章 業務の状況

1 患者の状況

(1) 年度別患者延数

(単位：人)

区分 年度	入 院				外 来			
	循環器・ 呼吸器病 センター	精神医療 センター	がんセン ター	計	循環器・ 呼吸器病 センター	精神医療 センター	がんセン ター	計
24	21,725	79,929	102,035	203,689	27,609	36,767	79,455	143,831
25	21,250	80,670	105,585	207,505	25,246	35,360	80,004	140,610
26	18,717	77,496	105,747	201,960	23,836	35,748	82,510	142,094
27	18,253	73,918	101,618	193,789	21,059	36,086	80,186	137,331
28	13,425	71,565	101,307	186,297	19,255	35,277	82,648	137,180
29	7,043	66,828	101,994	175,865	14,532	37,837	85,784	138,153

(2) 年度別1日平均患者数

(単位：人)

区分 年度	入 院				外 来			
	循環器・ 呼吸器病 センター	精神医療 センター	がんセン ター	計	循環器・ 呼吸器病 センター	精神医療 センター	がんセン ター	計
24	59.5	219.0	279.5	558.0	112.7	150.1	324.3	587.1
25	58.2	221.0	289.3	568.5	103.5	144.9	327.9	576.3
26	51.3	212.3	289.7	553.3	97.7	146.5	338.2	582.4
27	49.9	202.0	277.6	529.5	86.7	148.5	330.0	565.2
28	36.8	196.1	277.6	510.5	79.2	145.2	340.1	564.5
29	19.3	183.1	279.4	481.8	59.6	155.1	351.6	566.3

(3) 年度別，月別，1日平均患者数

イ 入院

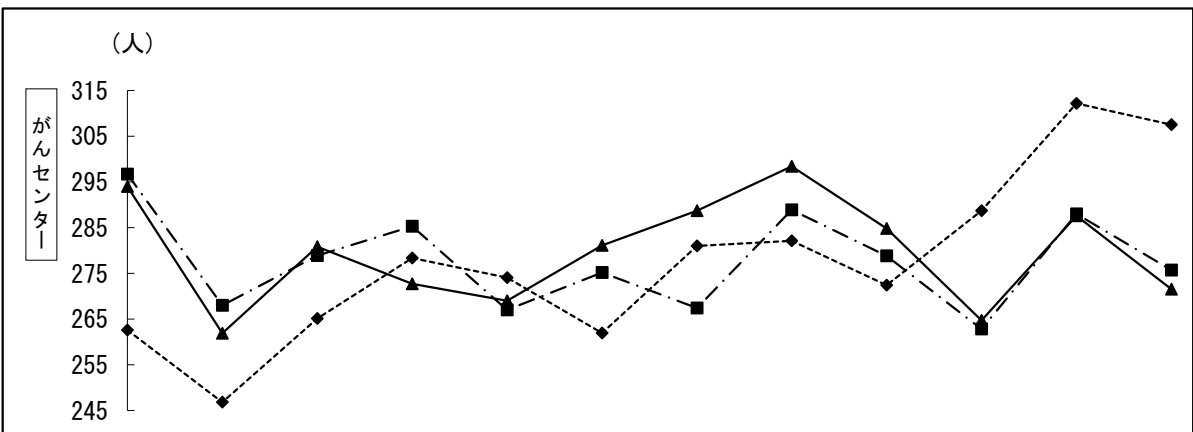
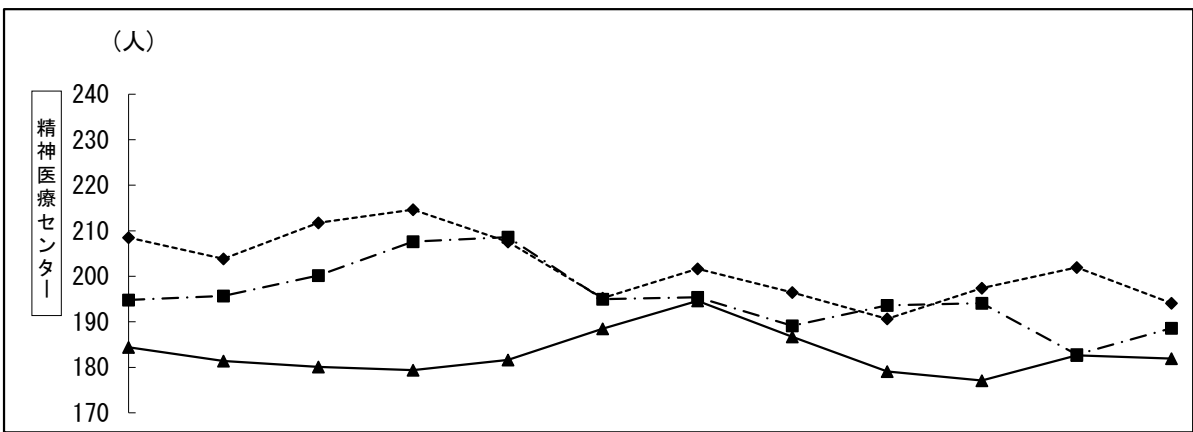
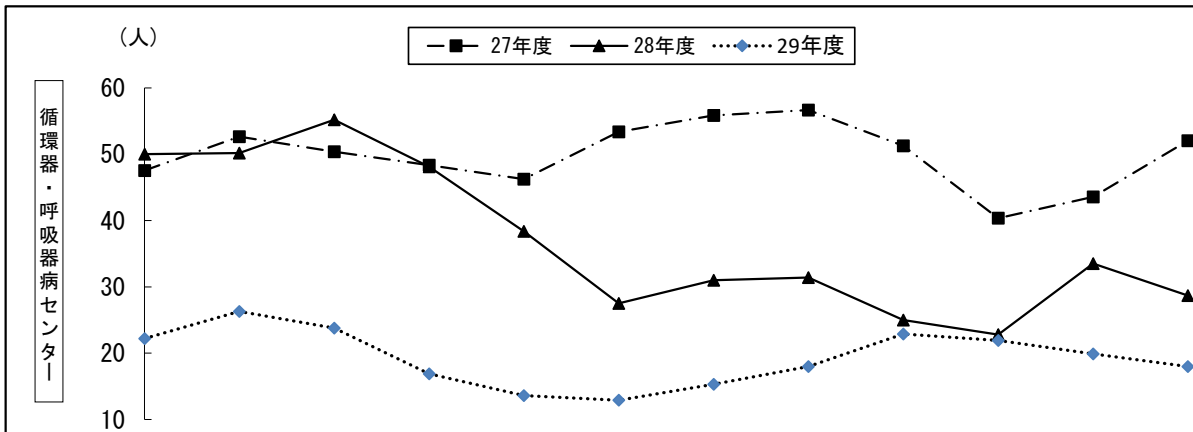

(単位：人)

年度	4月	5月	6月	7月	8月	9月	10月	11月	12月	1月	2月	3月	
循環呼吸	27	47.5	52.6	50.4	48.4	46.3	53.4	55.9	56.7	51.3	40.4	43.6	52.0
	28	50.0	50.2	55.2	48.1	38.4	27.5	31.0	31.4	25.0	22.8	33.5	28.7
	29	22.2	26.3	23.8	16.9	13.6	12.9	15.3	18.0	22.9	21.9	19.9	18.0
精神	27	208.5	203.8	211.8	214.6	207.5	195.2	201.6	196.5	190.6	197.4	201.9	194.1
	28	194.8	195.7	200.2	207.6	208.6	195.0	195.4	189.1	193.6	194.1	182.8	188.6
	29	184.4	181.4	180.1	179.4	181.6	188.5	194.6	186.7	179.1	177.1	182.6	181.9
がん	27	262.6	246.8	265.1	278.3	274.1	261.9	281.0	282.1	272.4	288.7	312.2	307.5
	28	296.7	268.0	278.9	285.3	267.0	275.2	267.4	288.9	278.8	262.8	288.0	275.7
	29	294.0	261.9	280.8	272.7	269.0	281.1	288.7	298.4	284.8	264.7	287.6	271.5

口 外 来

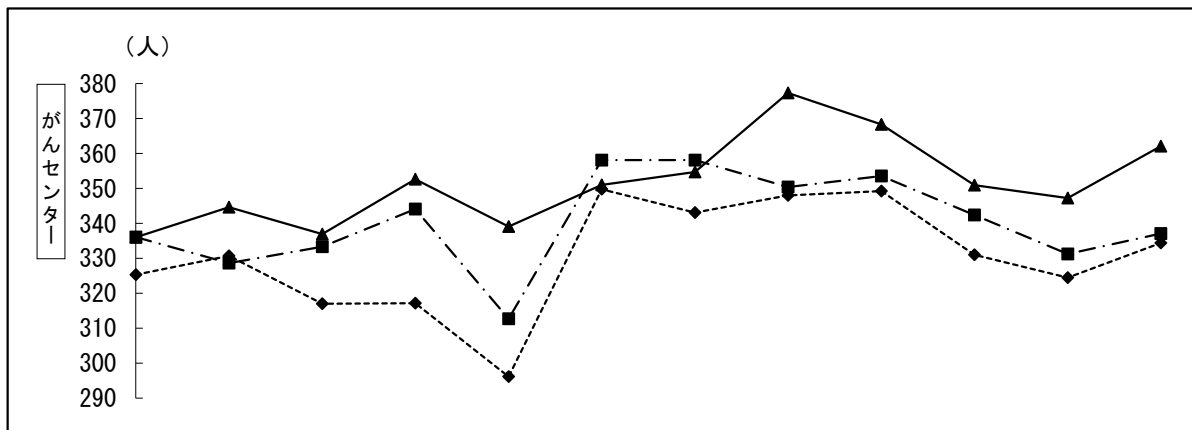
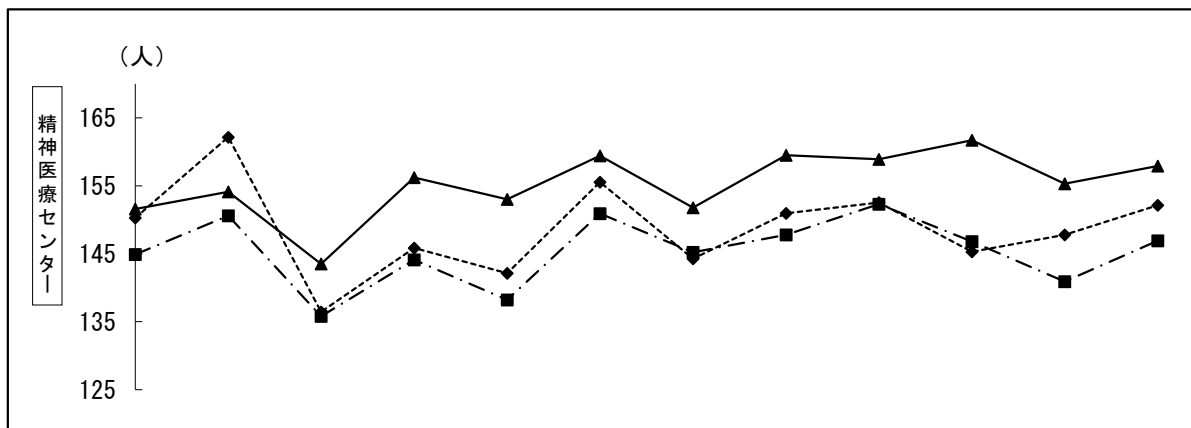
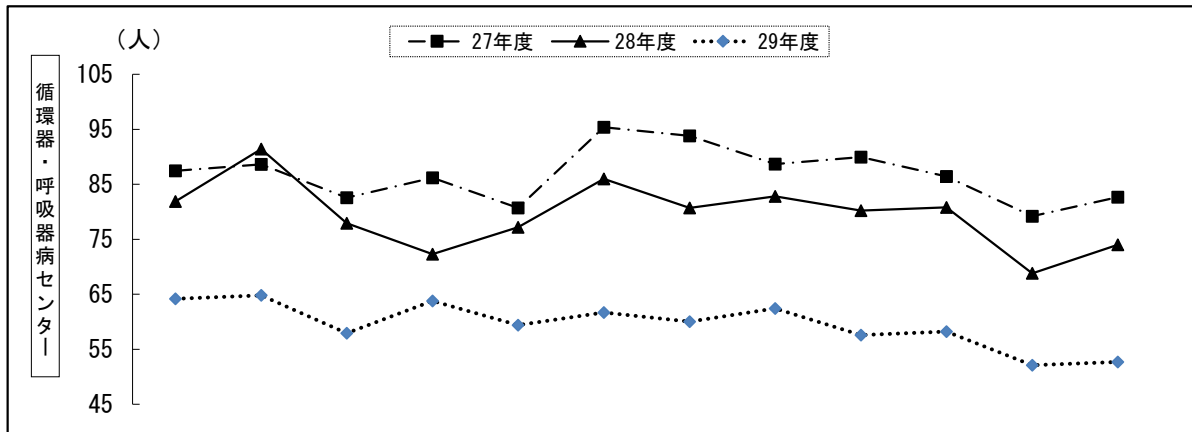

(単位：人)

年度	4 月	5 月	6 月	7 月	8 月	9 月	10月	11月	12月	1 月	2 月	3 月	
循 呼	27	87.4	88.6	82.5	86.2	80.7	95.4	93.8	88.7	89.9	86.4	79.2	82.7
	28	81.9	91.4	77.9	72.3	77.2	86.0	80.7	82.8	80.2	80.8	68.8	74.0
	29	64.2	64.8	57.9	63.8	59.4	61.7	60.0	62.4	57.6	58.2	52.1	52.7
精 神	27	150.3	162.2	136.5	145.9	142.1	155.5	144.3	150.9	152.5	145.3	147.8	152.1
	28	144.9	150.6	135.8	144.1	138.2	150.9	145.2	147.8	152.3	146.8	140.9	146.9
	29	151.6	154.1	143.5	156.2	153.0	159.4	151.8	159.5	158.9	161.7	155.3	157.9
が ん	27	325.3	330.7	317.0	317.1	296.1	349.7	343.1	348.0	349.3	331.0	324.5	334.4
	28	336.1	328.6	333.3	344.1	312.7	358.1	358.1	350.4	353.5	342.4	331.2	337.1
	29	336.0	344.6	336.9	352.6	339.1	351.0	354.7	377.3	368.3	350.9	347.2	362.1

(4) 年度別，診療科別患者数

イ 入 院

区分	年度	内科	精神科	外科	呼吸器 外科	整形外科	形成外科	脳神経 外科	泌尿器科	婦人科
循環器・呼吸器病センター	25				3,498					
	26				2,097					
	27				3,172					
	28				2,263					
	29				831					
精神医療センター	25		80,670							
	26		77,496							
	27		73,918							
	28		71,565							
	29		66,828							
がんセンター	25	18,607		9,579		6,070	89	4,095	5,910	9,950
	26	20,752		9,486		5,839	251	3,910	4,965	10,313
	27	18,822		10,012		5,498	160	4,512	5,482	9,073
	28	21,647		9,064		4,531	328	3,840	6,649	9,413
	29	21,468		8,459		4,156	179	3,399	4,852	10,777

(単位：人)

放射線科	呼吸器科	循環器科	眼科	耳鼻咽喉科	歯科	消化器科	心臓血管外科	麻酔科	計
	9,038	6,072				0	2,937		21,545
	7,670	8,693					257		18,717
	5,637	9,328					116		18,253
	5,767	5,344					51		13,425
	3,827	2,385					0		7,043
									80,670
									77,496
									73,918
									71,565
									66,828
3,062	16,211			11,990		12,220		7,802	105,585
2,780	16,269			11,523		12,161		7,498	105,747
2,021	15,926			11,436		12,081		6,595	101,618
942	15,714			10,391		12,018		6,770	101,307
490	16,797			12,036		12,221		7,160	101,994

※平成14年度に開棟したがんセンター緩和ケア病棟分（緩和ケア内科）は麻酔科に含めた。

口 外 来

区 分	年 度	内 科	精 神 科	外 科	呼 吸 器	整 形 外 科	形 成 外 科	脳 神 経	泌 尿 器 科	婦 人 科
					外 科			外 科		
循環器・呼吸器病センター	25				2,017					
	26				1,829					
	27				1,878					
	28				1,843					
	29				1,499					
精神医療センター	25		34,996							
	26		35,467							
	27		35,766							
	28		34,978							
	29		37,571							
がんセンター	25	11,710		9,726		3,153	439	649	8,807	5,338
	26	12,353		9,762		2,931	493	676	8,204	5,701
	27	12,303		9,747		3,147	534	790	8,785	5,436
	28	12,532		9,465		3,338	573	846	8,750	5,364
	29	13,650		9,742		2,928	577	810	8,149	5,405

(単位：人)

放射線科	呼吸器科	循環器科	眼科	耳鼻咽喉科	歯科	消化器科	心臓血管外科	麻酔科	計
259	7,813	9,256				3,638	2,263		25,246
226	7,104	8,995				3,505	2,177		23,836
272	4,334	8,717				3,334	2,524		21,059
473	4,116	7,727				2,948	2,148		19,255
631	3,337	4,516				2,725	1,824		14,532
					364				35,360
					281				35,748
					320				36,086
					299				35,277
					266				37,837
6,511	8,097		345	6,386	5,675	12,820		348	80,004
7,419	8,658		369	6,496	5,583	13,541		324	82,510
6,264	9,097		293	6,431	2,888	14,227		244	80,186
7,465	9,631		118	6,980	3,978	13,388		220	82,648
8,236	10,237		81	7,691	5,084	12,983		211	85,784

※平成14年度に開棟したがんセンター緩和ケア病棟分（緩和ケア内科）は麻酔科に含めた。

2 病床利用状況

(1) 病床利用状況

区分 年度	循環器・呼吸器病センター				精神医療センター				がんセンター				計				備考
	病床稼働率	新入院患者数	退院患者数	平均在院日数	病床稼働率	新入院患者数	退院患者数	平均在院日数	病床稼働率	新入院患者数	退院患者数	平均在院日数	病床稼働率	新入院患者数	退院患者数	平均在院日数	
	%	人	人	日	%	人	人	日	%	人	人	日	%	人	人	日	
24	37.7	1,251	1,272	17.2	76.6	472	486	166.9	73.0	5,195	5,184	19.7	67.5	6,918	6,942	29.4	
25	36.8	1,328	1,310	16.1	80.1	573	577	140.3	75.5	5,337	5,331	19.8	69.6	7,238	7,218	28.7	
26	32.5	1,108	1,112	16.9	78.3	577	591	132.7	75.6	5,476	5,499	19.3	68.1	7,161	7,202	28.1	
27	45.3	1,010	1,005	18.1	76.0	539	558	134.8	72.5	5,545	5,537	18.3	69.8	7,094	7,100	27.3	
28	33.4	842	870	15.7	76.3	544	545	131.4	72.5	5,746	5,737	17.6	68.0	7,132	7,152	27.3	
29	19.3	370	371	18.1	71.0	502	502	133.1	73.0	5,868	5,895	16.3	65.0	6,740	6,768	27.3	

※ 病床稼働率 = 入院患者延数 / 延病床数

※ 平均在院日数 = 入院患者延数 / (新入院患者数 + 退院患者数) × 1 / 2

※ 入院患者数は、毎日24時現在の病棟の在院患者数に当日の退院患者数を含む数であり、また入院患者延数（または延入院患者数）は、年度内の入院患者を合計した数である。

(2) 外来新患者及び平均通院日数

区分 年度	循環器・呼吸器病センター		精神医療センター		がんセンター		計		備考
	外来新患者数	平均通院日数	外来新患者数	平均通院日数	外来新患者数	平均通院日数	外来新患者数	平均通院日数	
	人	日	人	日	人	日	人	日	
24	2,575	10.7	596	61.7	5,365	14.8	8,536	16.8	
25	2,685	9.4	616	57.4	5,897	13.6	9,198	15.3	
26	2,390	10.0	593	60.3	5,802	14.2	8,785	16.2	
27	2,271	9.3	592	61.0	5,936	13.5	8,799	15.6	
28	2,091	9.2	667	52.9	5,608	14.7	8,366	16.4	
29	1,614	9.0	795	47.6	5,809	14.8	8,218	16.8	

※ 平均通院日数 = 外来患者延数 / 外来新患者数

3 検査の状況

(単位：件)

区分	内視鏡	心理検査	一般検査	生化学検査	血液検査	血清検査	輸血検査	細菌検査	生理検査	超音波検査	病理検査	細胞診	委託検査	計	
循・呼吸センター	27年度	189		47,553	208,440	77,654	622	909	17,496	6,491	2,211		314	18,344	380,223
	28年度	94		41,539	186,071	65,888	819	497	15,520	5,547	1,828		157	16,489	334,449
	29年度	65		28,505	125,385	42,597	533	244	722	2,876	1,101		12	15,528	217,568
	29-28	△ 29	0	△ 13,034	△ 60,686	△ 23,291	△ 286	△ 253	△ 14,798	△ 2,671	△ 727	0	△ 145	△ 961	△ 116,881
精神医療センター	27年度		298	13,909	49,475	14,104	1,495			1,053	29			4,756	85,119
	28年度		343	12,821	49,911	14,667	1,687			1,048	6			4,169	84,652
	29年度		313	11,757	42,398	13,819	1,511			948	1			3,892	74,639
	29-28	0	△ 30	△ 1,064	△ 7,513	△ 848	△ 176	0	0	△ 100	△ 5	0	0	△ 277	△ 10,013
がんセンター	27年度	6,303		147,325	913,754	367,853	60,642	17,319	20,644	11,126	3,360	5,515	6,055	47,973	1,607,869
	28年度	6,339		144,570	932,788	377,898	68,468	17,564	22,581	11,063	3,377	5,190	6,167	45,522	1,641,527
	29年度	6,432		132,611	966,563	387,521	75,491	17,395	21,274	11,165	3,193	5,115	5,889	42,958	1,675,607
	29-28	93	0	△ 11,959	33,775	9,623	7,023	△ 169	△ 1,307	102	△ 184	△ 75	△ 278	△ 2,564	34,080
計	27年度	6,492	298	208,787	1,171,669	459,611	62,759	18,228	38,140	18,670	5,600	5,515	6,369	71,073	2,073,211
	28年度	6,433	343	198,930	1,168,770	458,453	70,974	18,061	38,101	17,658	5,211	5,190	6,324	66,180	2,060,628
	29年度	6,497	313	172,873	1,134,346	443,937	77,535	17,639	21,996	14,989	4,295	5,115	5,901	62,378	1,967,814
	29-28	64	△ 30	△ 26,057	△ 34,424	△ 14,516	6,561	△ 422	△ 16,105	△ 2,669	△ 916	△ 75	△ 423	△ 3,802	△ 92,814

※29年度より、がんセンターは臨床検査技師が実施した超音波検査のみの実績となっている。

4 放射線利用状況

(単位：件)

区分	単純		造影				特殊検査				超音波	眼底カメラ	放射線治療					合計	
	一般	乳房	血管	消化管	尿路	その他	CT	MR	RI	PET-CT			外照射	トモセラピー	ラルス	計画数	その他		
循環器・呼吸器病センター	27年度	9,306		345				2,475	463	281		329	64						13,263
	28年度	7,593		233				2,448	579	232		227	46						11,358
	29年度	5,241		40				1,945	635	107		178	34						8,180
	29-28	△ 2,352	0	△ 193	0	0	0	△ 503	56	△ 125	0	△ 49	△ 12	0	0	0	0	0	△ 3,178
精神医療センター	27年度	240																	240
	28年度	247																	247
	29年度	233																	233
	29-28	△ 14	0	0	0	0	0	0	0	0	0	0	0	0	0	0	0	0	△ 14
がんセンター	27年度	28,950	1,954	115	760	356	512	11,246	5,917	783	1,454	591		12,511	3,062	40	845	2,375	71,471
	28年度	30,011	1,899	109	719	331	704	11,496	5,808	783	1,475	590		11,081	4,400	40	745	2,158	72,349
	29年度	30,227	2,004	132	691	248	722	11,927	6,003	847	1,491	609		10,646	5,237	41	784	2,208	73,817
	29-28	216	105	23	△ 28	△ 83	18	431	195	64	16	19	0	△ 435	837	1	39	50	1,468
合計	27年度	38,496	1,954	460	760	356	512	13,721	6,380	1,064	1,454	920	64	12,511	3,062	40	845	2,375	84,974
	28年度	37,851	1,899	342	719	331	704	13,944	6,387	1,015	1,475	817	46	11,081	4,400	40	745	2,158	83,954
	29年度	35,701	2,004	172	691	248	722	13,872	6,638	954	1,491	787	34	10,646	5,237	41	784	2,208	82,230
	29-28	△ 2,150	105	△ 170	△ 28	△ 83	18	△ 72	251	△ 61	16	△ 30	△ 12	△ 435	837	1	39	50	△ 1,724

※ 29年度より、がんセンターは放射線技師が実施した超音波検査のみの実績となっている。

5 給食の状況

(単位：食)

区分	患者食			患者外 (検食含む)	計	備考
	普通食	特別食				
		加算の も	あ の そ の 他			
循環器・呼吸器病センター	27年度	21,603	24,938	333	5,235	52,109
	28年度	21,933	13,133	239	5,069	40,374
	29年度	11,308	7,185	56	4,787	23,336
	29-28	△ 10,625	△ 5,948	△ 183	△ 282	△ 17,038
精神医療センター	27年度	134,060	48,328	31,865	4,439	218,692
	28年度	132,909	42,653	28,909	4,432	208,903
	29年度	118,817	43,799	28,711	4,062	195,389
	29-28	△ 14,092	1,146	△ 198	△ 370	△ 13,514
がんセンター	27年度	206,644	24,209	7,939	6,582	245,374
	28年度	200,109	30,627	5,730	6,714	243,180
	29年度	204,836	28,441	2,990	6,016	242,283
	29-28	4,727	△ 2,186	△ 2,740	△ 698	△ 897
計	27年度	362,307	97,475	40,137	16,256	516,175
	28年度	354,951	86,413	34,878	16,215	492,457
	29年度	334,961	79,425	31,757	14,865	461,008
	29-28	△ 19,990	△ 6,988	△ 3,121	△ 1,350	△ 31,449

6 調剤の状況

区分	入院		外来				計		
	処方箋枚数 (枚)	調剤数 (剤)	処方箋枚数 (枚)	調剤数 (剤)	院外処方箋枚数 (枚)	院外処方箋発行率 (%)	処方箋枚数 (院外処方箋含) (枚)	調剤数 (剤)	
循環器・呼吸器病センター	27年度	6,738	16,893	995	3,167	13,558	93.2	21,291	20,060
	28年度	5,880	14,098	731	1,859	13,005	94.7	19,616	15,957
	29年度	2,983	7,309	534	1,453	9,619	94.7	13,136	8,762
	29-28	△ 2,897	△ 6,789	△ 197	△ 406	△ 3,386		△ 6,480	△ 7,195
精神医療センター	27年度	19,924	43,240	1,580	4,774	23,620	93.7	45,124	48,014
	28年度	19,516	44,158	1,308	4,171	23,883	94.8	44,707	48,329
	29年度	19,294	43,832	1,247	4,159	24,922	95.2	45,463	47,991
	29-28	△ 222	△ 326	△ 61	△ 12	1,039		756	△ 338
がんセンター	27年度	56,021	103,634	9,308	31,506	27,294	74.6	92,623	135,140
	28年度	55,572	103,850	8,214	29,395	27,457	77.0	91,243	133,245
	29年度	57,024	110,482	7,240	22,841	31,114	81.1	95,378	133,323
	29-28	1,452	6,632	△ 974	△ 6,554	3,657		4,135	78
計	27年度	82,683	163,767	11,883	39,447	64,472	84.4	159,038	203,214
	28年度	80,968	162,106	10,253	35,425	64,345	86.3	155,566	197,531
	29年度	79,301	161,623	9,021	28,453	65,655		153,977	190,076
	29-28	△ 1,667	△ 483	△ 1,232	△ 6,972	1,310		△ 1,589	△ 7,455

7 医療社会事業の状況

(単位：件)

区分	受診援助	入院援助	退院援助	経済問題 調整	医療費 調整問題	介護保険	身体障害者 手帳	家庭問題 援助	心理・情緒 的援助	情報提供 集	その他	合計	
循・呼	27年度	1,385	464	2,501	51	25	306	31	4	28	5,208	223	10,226
	28年度	1,104	284	2,543	18	10	310	8	3	168	3,033	223	7,704
	29年度	805	168	1,048	1	2	234	0	0	102	2,592	321	5,273

(単位：件)

区分	受診支援	入院支援	退院支援	経済面に 関する支援	就労に 関する支援	住宅に 関する支援	教育に 関する支援	家庭問題 支援	日常生活 支援	心理・情緒 的援助	医療にお ける人権擁護	合計	
精 神	27年度	1,147	2,628	6,689	1,561	548	999	246	766	3,614	1,349	192	19,739
	28年度	1,637	2,872	6,545	1,430	468	1,254	531	783	4,354	1,297	102	21,273
	29年度	3,880	4,983	12,678	3,330	710	1,985	1,093	1,534	7,222	3,069	278	40,762

(単位：件)

区分	医療情報	療養上の 問題	日常生活	医療機 関の 情報	その他	合計	
がん セン ター	27年度	731	2,196	881	1,175	120	5,103
	28年度	921	2,779	1,035	1,533	168	6,436
	29年度	666	1,194	419	901	205	3,385
	29-28	△ 255	△ 1,585	△ 616	△ 632	37	△ 3,051

8 手術件数及び解剖の状況

(単位：件,人)

区 分		手術件数	病理解剖数	備 考
循環器・呼吸器病センター	27 年 度	20	0	
	28 年 度	31	0	
	29 年 度	0	0	
	29-28	△ 31	0	
精神医療センター	27 年 度	0	0	
	28 年 度	0	0	
	29 年 度	0	0	
	29-28	0	0	
がんセンター	27 年 度	1,418	3	
	28 年 度	1,416	5	
	29 年 度			
	29-28	△ 1,416	△ 5	
計	27 年 度	1,438	3	
	28 年 度	1,447	5	
	29 年 度	0	0	
	29-28	△ 1,447	△ 5	

第4章 職員の状況

第4章 職員の状況

1 職種別職員数

平成30年3月31日現在（単位：人）

区分	医	看	准	薬	医	臨	保	臨	作	臨	医	精	管	菌	言	化	事	試	常	計	
	師	師	師	師	診療放射線技師	床検査技師	健師	床心理士	業・理学療法士	床工学技士	医療ソーシャルワーカー	神保健福祉士	理栄養士	科衛生士	語聴覚士	学・研究	務部門職員	験検査補助	勤役員		
循環器・呼吸器病センター	27年度	12	87		7	10	8		1	3	1		2				11			142	
	28年度	7	73		6	9	8		1	3			1				10			118	
	29年度	7	57		5	8	6		1	3			1				8			96	
	29-28	0	△16		0	△1	△1	0	0	0	0	0	0	0	0	0	△2	0	0	△22	
精神医療センター	27年度	18	135	5	6		3	2	3	6		7	2				10			197	
	28年度	19	146	2	6		3	1	4	5		8	3				11			208	
	29年度	19	147	2	6		2	1	4	5		8	2				11			207	
	29-28	0	1	0	0	0	△1	0	0	0	0	0	△1	0	0	0	0	0	0	△1	
がんセンター	27年度	76	294		17	26	22		1	2	4	1	2	1		5	18	1		470	
	28年度	78	319		24	25	21		1	2	3	2	2		1	5	17	1		501	
	29年度	78	318		23	25	23		1	3	3	2	3		1	5	18			503	
	29-28	0	△1		0	△1	0	2	0	0	1	0	0	1	0	0	0	1	△1	0	2
本部	27年度		1														17		2	20	
	28年度		1														17		2	20	
	29年度		1														15		2	18	
	29-28	0	0	0	0	0	0	0	0	0	0	0	0	0	0	0	△2	0	0	△2	
合計	27年度	106	517	5	30	36	33	2	4	9	7	2	7	6	1	0	5	56	1	2	829
	28年度	104	539	2	36	34	32	1	5	8	6	2	8	6	0	1	5	55	1	2	847
	29年度	104	523	2	34	33	31	1	5	9	6	2	8	6	0	1	5	52	0	2	824
	29-28	0	△16		0	△2	△1	△1	0	0	1	0	0	0	0	0	0	△3	△1	0	△23

2 職種別、年齢別職員数

平成30年3月31日現在 (単位：人)

年齢別 職種別		20	20	26	31	36	41	46	51	56	61	合 計
		才未 満	才 25 才	才 30 才	才 35 才	才 40 才	才 45 才	才 50 才	才 55 才	才 60 才	才以 上	
循環器・呼吸器病 センター	医師					3			1	2	1	7
	看護師			3	5	8	7	10	12	12		57
	准看護師											0
	医療技術者			3	3	2	4	3	3	6		24
	事務職員		2			1		2	2		1	8
	計	0	2	6	8	14	11	15	18	20	2	96
精神医療センター	医師			2	4	1	6	1	4	1		19
	看護師		8	10	9	24	24	28	33	10	1	147
	准看護師										2	2
	医療技術者			5	6	7	5	1		3	1	28
	事務職員		1	2	1	1	3	2			1	11
	計	0	9	19	20	33	38	32	37	14	5	207
がんセンター	医師			3	2	11	15	12	17	6	12	78
	看護師		34	33	56	54	58	47	23	10	3	318
	准看護師											0
	医療技術者		1	18	17	13	10	12	7	6	5	89
	事務職員		4	3	2	2	3	1	2		1	18
	計	0	39	57	77	80	86	72	49	22	21	503
本部	医師											0
	看護師										1	1
	准看護師											0
	医療技術者											0
	事務職員		1	5	2	2		4		1	1	16
	計	0	1	5	2	2	0	4	0	1	2	17
合計	医師			5	6	15	21	13	22	9	13	104
	看護師		42	46	70	86	89	85	68	32	5	523
	准看護師										2	2
	医療技術者		1	26	26	22	19	16	10	15	6	141
	事務職員		8	10	5	6	6	9	4	1	4	53
	計		51	87	107	129	135	123	104	57	30	823

3 職種別、平均年収額、平均年齢（平成29年度）

区 分	医 師			看 護 師			医 療 技 術 者			事 務 職 員			全 職 員			
	金 額 (千円)	平均 年齢	前 年 度 金 額 (千円)	金 額 (千円)	平均 年齢	前 年 度 金 額 (千円)	金 額 (千円)	平均 年齢	前 年 度 金 額 (千円)	金 額 (千円)	平均 年齢	前 年 度 金 額 (千円)	金 額 (千円)	平均 年齢	前 年 度 金 額 (千円)	
循・呼 センター	給 料	7,232		9,543	4,543		4,232	4,226		4,145	3,535		3,523	4,576		4,423
	手 当	12,188		16,327	2,535		2,368	2,270		2,278	1,884		1,774	3,118		3,012
	計	19,420	48.7	25,870	7,078	45.6	6,600	6,496	42.1	6,423	5,419	44.5	5,297	7,694	44.9	7,435
精神 医療 センター	給 料	7,063		7,087	4,188		4,085	3,336		3,246	3,639		3,440	4,308		4,205
	手 当	18,569		10,415	2,375		2,278	1,831		1,722	1,988		1,847	3,031		2,918
	計	25,632	43.0	17,502	6,563	44.1	6,363	5,167	38.9	4,968	5,627	39.8	5,287	7,339	43.1	7,123
がん センター	給 料	7,621		7,544	3,521		3,474	3,694		3,666	3,228		3,365	4,163		4,137
	手 当	8,121		8,161	2,163		2,081	1,952		1,905	1,916		2,022	3,021		2,995
	計	15,742	48.7	15,705	5,684	38.8	5,555	5,646	40.5	5,571	5,144	37.1	5,387	7,184	40.6	7,132
計	給 料	7,491		7,576	3,822		3,744	3,713		3,672	3,417		3,427	4,249		4,194
	手 当	10,346		9,052	2,264		2,174	1,982		1,940	1,930		1,909	3,035		2,978
	計	17,837	47.6	16,628	6,086	41.1	5,918	5,695	40.5	5,612	5,347	39.5	5,336	7,284	41.7	7,172

- (注) 1. 平均年収額は年間支給額を年度末職員数で割ったものである。(千円未満四捨五入)
2. 平均年齢は年度末職員に係るものである。
3. 表中の数値について、個々に四捨五入をしている関係上合計額が一致しない場合がある。

4 職種別平均年収（1人当たり）の推移

（単位：千円，％）

年度 職種	25	26	27	28	29	対前年比率				
						25	26	27	28	29
医師	15,233	16,699	16,772	16,628	17,837	107.3	109.6	100.4	99.1	107.3
看護師	5,225	5,931	6,038	5,917	6,086	101.5	113.5	101.8	98.0	102.9
医療技術者	5,062	5,421	5,620	5,611	5,695	98.9	107.1	103.7	99.8	101.5
事務職員	4,384	5,367	5,102	5,336	5,347	96.4	122.4	95.1	104.6	100.2
全職員	6,474	7,213	7,261	7,172	7,284	102.5	111.4	100.7	98.8	101.6

第5章 経理の状況

第5章 経理の状況

1 収益的収支の状況

(1) 収益の部（平成29年度）

（単位：千円、％）

区分	病院名	循環器・呼吸器病センター		精神医療センター		がんセンター		本部		計		
		金額	構成比	金額	構成比	金額	構成比	金額	構成比	金額	構成比	
営業収益	医業収益	466,851	31.3	1,901,223	69.3	9,081,525	79.2	0	0.0	11,449,600	72.9	
	内訳	入院収益	241,553	16.2	1,501,505	54.7	5,398,854	47.1	0	0.0	7,141,913	45.5
		外来収益	217,840	14.6	305,281	11.1	3,493,395	30.5	0	0.0	4,016,517	25.6
		その他医業収益	7,457	0.5	94,436	3.4	189,275	1.7	0	0.0	291,169	1.9
	運営費負担金収益	927,407	62.3	778,966	28.4	1,452,442	12.7	7,404	94.8	3,166,220	20.2	
	補助金等収益	0	0.0	153	0.0	18,716	0.2	0	0.0	18,869	0.1	
	寄附金収益	0	0.0	0	0.0	0	0.0	94	1.2	94	0.0	
	資産見返運営費負担金戻入	61,613	4.1	28,257	1.0	715,077	6.2	0	0.0	804,947	5.1	
	資産見返補助金等戻入	2,702	0.2	7,851	0.3	17,192	0.1	0	0.0	27,746	0.2	
	資産見返物品受領額戻入	0	0.0	0	0.0	7,850	0.1	0	0.0	7,850	0.0	
	その他営業収益	0	0.0	0	0.0	1,406	0.0	0	0.0	1,406	0.0	
計	1,458,574	97.9	2,716,450	99.0	11,294,210	98.5	7,498	96.0	15,476,734	98.5		
営業外収益	運営費負担金収益	10,732	0.7	10,650	0.4	108,542	0.9	0	0.0	129,924	0.8	
	補助金等収益	0	0.0	0	0.0	0	0.0	0	0.0	0	0.0	
	寄附金収益	0	0.0	0	0.0	1,348	0.0	0	0.0	1,348	0.0	
	財務収益	0	0.0	139	0.0	226	0.0	0	0.0	366	0.0	
	その他の営業外収益	18,600	1.2	15,296	0.6	59,257	0.5	203	2.6	93,357	0.6	
計	29,332	2.0	26,085	1.0	169,374	1.5	203	2.6	224,996	1.4		
臨時利益	固定資産売却益	0	0.0	0	0.0	0	0.0	0	0.0	0	0.0	
	過年度損益修正	0	0.0	0	0.0	0	0.0	0	0.0	0	0.0	
	その他臨時利益	1,710	0.1	509	0.0	541	0.0	107	1.4	2,867	0.0	
	計	1,710	0.1	509	0.0	541	0.0	107	1.4	2,867	0.0	
目的積立金取崩額	0	0.0	0	0.0	0	0.0	0	0.0	0	0.0		
事業収益合計	1,489,617	100.0 (85.7)	2,743,045	100.0 (94.0)	11,464,126	100.0 (101.7)	7,808	100.0 (76.2)	15,704,598	100.0 (98.5)		
平成28年度	1,738,721	(83.3)	2,919,682	(100.5)	11,270,671	(106.2)	10,245	(38.3)	15,939,319	(102.0)		
平成27年度	2,087,616	(91.4)	2,905,995	(99.5)	10,608,039	(102.6)	26,729	(52.0)	15,628,379	(100.2)		
平成26年度	2,283,426	(89.6)	2,920,329	(104.4)	10,335,985	(104.6)	51,383	(101.9)	15,591,123	(102.0)		
平成25年度	2,547,400	(94.4)	2,798,439	(102.9)	9,882,783	(104.5)	50,436	(173.2)	15,279,058	(102.5)		

※ 1 構成比欄（ ）の数値は対前年度比率(%)である。

2 病院ごとに千円未満の端数調整をしているため、計が一致しないところがある。

(2) 費用の部 (平成29年度)

(単位: 千円, %)

区分	病院名	循環器・呼吸器病センター		精神医療センター		がんセンター		本部		計		
		金額	構成比	金額	構成比	金額	構成比	金額	構成比	金額	構成比	
営業費用	医療費用	1,789,454	96.1	2,740,299	97.9	10,738,955	94.6	979	0.6	15,269,689	94.4	
	内訳	給与費	968,209	52.0	1,997,883	71.4	4,756,175	41.9	0	0.0	7,722,268	47.7
		材料費	73,958	4.0	143,372	5.1	3,361,366	29.6	0	0.0	3,578,698	22.1
		経費	503,522	27.1	453,613	16.2	1,490,096	13.1	0	0.0	2,447,233	15.1
		減価償却費	239,354	12.9	135,888	4.9	997,102	8.8	0	0.0	1,372,344	8.5
		研究研修費	4,409	0.2	9,540	0.3	134,213	1.2	979	0.6	149,142	0.9
		一般管理費	0	0.0	0	0.0	0	0.0	168,429	98.5	168,429	1.0
	内訳	給与費	0	0.0	0	0.0	0	0.0	148,418	86.8	148,418	0.9
		経費	0	0.0	0	0.0	0	0.0	12,333	7.2	12,333	0.1
		減価償却費	0	0.0	0	0.0	0	0.0	7,678	4.5	7,678	0.0
		資産取得に係る控除対象外消費税償却	7,776	0.4	2,414	0.1	43,484	0.4	103	0.1	53,779	0.3
	控除対象外消費税(消費税損失)	39,348	2.1	44,634	1.6	385,550	3.4	1,201	0.7	470,733	2.9	
	計	1,836,578	98.7	2,787,348	99.6	11,167,989	98.4	170,714	99.9	15,962,631	98.6	
	営業外費用	財務費用(支払利息)	12,346	0.7	10,336	0.4	130,931	1.2	0	0.0	153,614	0.9
資産取得に係る控除対象外消費税償却		0	0.0	0	0.0	0	0.0	0	0.0	0	0.0	
その他の営業外費用		20	0.0	405	0.0	42,269	0.4	248	0.1	42,943	0.3	
控除対象外消費税(消費税損失)		0	0.0	0	0.0	0	0.0	0	0.0	0	0.0	
計		12,366	0.7	10,741	0.4	173,201	1.5	248	0.1	196,558	1.2	
臨時損失	固定資産除却費	0	0.0	0	0.0	1,638	0.0	0	0.0	1,638	0.0	
	過年度損益修正損	0	0.0	0	0.0	0	0.0	0	0.0	0	0.0	
	その他臨時損失	12,474	0.7	1,494	0.1	6,575	0.1	0	0.0	20,543	0.1	
	計	12,474	0.7	1,494	0.1	8,213	0.1	0	0.0	22,182	0.1	
事業費用合計		1,861,419	100.0 (84.0)	2,799,584	100.0 (103.4)	11,349,404	100.0 (101.9)	170,963	100.0 (95.5)	16,181,370	100.0 (99.6)	
平成28年度		2,216,880	(90.7)	2,707,973	(99.2)	11,136,243	(105.2)	178,947	(88.3)	16,240,043	(101.8)	
平成27年度		2,445,380	(90.0)	2,730,329	(98.6)	10,582,218	(107.2)	202,772	(99.5)	15,960,699	(102.6)	
平成26年度		2,716,128	(90.6)	2,769,863	(106.8)	9,873,374	(106.8)	203,825	(94.1)	15,563,189	(103.4)	
平成25年度		2,997,268	(97.1)	2,594,395	(98.3)	9,244,045	(103.6)	216,712	(108.6)	15,052,420	(101.4)	

※ 1 構成比欄()の数値は対前年度比率(%)である。

2 病院ごとに千円未満の端数調整をしているため、計が一致しないところがある。

(3) 収益費用の年度別推移

イ 循環器・呼吸器病センター

(単位：千円、%)

区分		年度別		25年度		26年度		27年度	
		金額	前年比	金額	前年比	金額	前年比		
収	営業収益	医業収益	1,457,569	91.70	1,176,467	80.70	1,050,736	89.30	
		内訳	入院収益	985,157	89.60	727,210	73.80	726,601	99.90
			外来収益	463,869	96.20	440,921	95.10	317,754	72.10
			その他医業収益	8,542	98.50	8,336	97.60	6,380	76.50
			運営費負担金収益	1,036,483	99.30	1,065,872	102.80	878,855	82.50
		補助金等収益	139	120.90	0	0.00	0	-	
		寄附金収益	0	-	0	-	0	-	
		資産見返運営費負担金戻入	0	-	0	-	128,082	皆増	
		資産見返補助金等戻入	14,257	99.50	13,856	97.20	13,696	98.80	
		資産見返物品受領額戻入	0	0.00	0	-	0	-	
		その他営業収益	3,277	52.90	3,152	96.20	0	0.00	
	小計	2,511,725	94.60	2,259,347	90.00	2,071,368	91.70		
	営業外収益	運営費負担金収益	15,675	81.80	12,649	80.7	10,633	84.10	
		補助金等収益	0	-	0	-	0	-	
		寄附金収益	0	-	0	-	0	-	
		財務収益	0	-	0	-	0	-	
		その他営業外収益	7,688	100.90	6,861	89.20	4,805	70.00	
	小計	23,363	87.20	19,510	83.50	15,437	79.10		
	臨時利益	固定資産売却益	0	-	611	皆増	0	0.00	
過年度損益修正益		12,312	皆増	0	0.00	0	-		
貸倒引当金戻入益		0	-	0	-	209	皆増		
その他臨時利益		0	0.00	0	-	601	皆増		
小計	12,312	73.90	611	5.00	810	132.60			
目的積立金取崩額	0	-	3,958	皆増	0	0.00			
計	2,547,400	94.40	2,283,426	89.60	2,087,616	91.40			
費	営業費用	医業費用	2,914,642	97.30	2,620,820	89.90	2,363,172	90.20	
		内訳	給与費	1,483,217	102.90	1,364,782	92.00	1,235,243	90.50
			材料費	440,024	81.90	314,123	71.40	235,237	74.90
			経費	606,036	94.20	577,335	95.30	551,883	95.60
			減価償却費	376,677	103.70	352,505	93.60	330,304	93.70
			研究研修費	8,689	89.10	12,075	139.00	10,505	87.00
		一般管理費	0	-	0	-	0	-	
		内訳	給与費	0	-	0	-	0	-
			経費	0	-	0	-	0	-
			減価償却費	0	-	0	-	0	-
			資産取得に係る控除対象外消費税償却	12,899	皆増	10,497	81.40	10,537	100.40
	控除対象外消費税(消費税損失)	47,470	皆増	66,201	139.50	56,608	85.50		
	小計	2,975,011	99.40	2,697,519	90.70	2,430,317	90.10		
	営業外費用	財務費用(支払利息)	21,910	83.30	18,110	82.70	14,908	82.30	
		資産取得に係る控除対象外消費税償却	0	0.00	0	-	0	-	
		その他営業外費用	347	318.30	469	135.20	155	33.00	
		控除対象外消費税(消費税損失)	0	0.00	0	-	0	-	
		小計	22,257	23.80	18,579	83.50	15,063	81.10	
	臨時損失	固定資産除却費	0	0.00	30	皆増	0	0.00	
		過年度損益修正損	0	-	0	-	0	-	
その他臨時損失		0	-	0	-	0	-		
小計		0	0.00	30	皆増	0	0.00		
計	2,997,268	97.10	2,716,128	90.60	2,445,380	90.00			
差引、純損益	△ 449,868	△ 115.3	△ 436,660	△ 97.1	△ 357,764	△ 81.9			
差引、総損益	△ 449,868	△ 115.3	△ 432,702	△ 96.2	△ 357,764	△ 82.7			

(単位：千円、%)

区 分		28年度		29年度				
		金 額	前 年 比	金 額	前 年 比			
収	業 業 業 業 業 業 業 業 業 業 業 業	医 業 収 益	855,387	81.40	466,851	54.60		
		内 訳	入 院 収 益	568,054	78.10	241,553	42.50	
			外 来 収 益	280,446	88.30	217,840	77.70	
			そ の 他 医 業 収 益	6,888	108.00	7,457	108.30	
			運 営 費 負 担 金 収 益	800,462	91.10	927,407	115.90	
		補 助 金 等 収 益	0	-	0	-		
		寄 附 金 収 益	0	-	0	-		
		資 産 見 返 運 営 費 負 担 金 戻 入	56,436	44.10	61,613	109.20		
		資 産 見 返 補 助 金 等 戻 入	12,173	88.90	2,702	22.20		
		資 産 見 返 物 品 受 領 額 戻 入	0	-	0	-		
		そ の 他 営 業 収 益	0	-	0	-		
		小 計	1,724,458	83.30	1,458,574	84.60		
益	業 業 業 業 業 業	運 営 費 負 担 金 収 益	10,811	101.70	10,732	99.30		
		補 助 金 等 収 益	0	-	0	-		
		寄 附 金 収 益	0	-	0	-		
		財 務 収 益	0	-	0	-		
		そ の 他 営 業 外 収 益	3,364	70.00	18,600	552.90		
		小 計	14,175	91.80	29,332	206.90		
臨時利益	益	固 定 資 産 売 却 益	0	-	0	-		
		過 年 度 損 益 修 正 益	0	-	0	-		
		貸 倒 引 当 金 戻 入 益	89	42.60	1,710	1,921.30		
		そ の 他 臨 時 利 益	0	0.00	0	-		
小 計	89	11.00	1,710	1,921.30				
目 的 積 立 金 取 崩 額	0	-	0	-				
計	1,738,721	83.30	1,489,617	85.70				
費	業 業 業 業 業 業 業 業 業 業 業 業 業 業 業 業 業 業	医 業 費 用	2,137,353	90.40	1,789,454	83.70		
		内 訳	給 与 費	1,142,101	92.50	968,209	84.80	
			材 料 費	203,858	86.70	73,958	36.30	
			経 費	527,463	95.60	503,522	95.50	
			減 価 償 却 費	253,610	76.80	239,354	94.40	
			研 究 研 修 費	10,320	98.20	4,409	42.70	
		一 般 管 理 費	0	-	0	-		
		内 訳	給 与 費	0	-	0	-	
			経 費	0	-	0	-	
			減 価 償 却 費	0	-	0	-	
		資 産 取 得 に 係 る 控 除 対 象 外 消 費 税 償 却	10,396	98.70	7,776	74.80		
		控 除 対 象 外 消 費 税 (消 費 税 損 失)	51,605	91.20	39,348	76.20		
		小 計	2,199,354	90.50	1,836,578	83.50		
		営業外費用	用	財 務 費 用 (支 払 利 息)	13,174	88.40	12,346	93.70
				資 産 取 得 に 係 る 控 除 対 象 外 消 費 税 償 却	0	-	0	-
				そ の 他 営 業 外 費 用	1,880	1,212.90	20	1.10
				控 除 対 象 外 消 費 税 (消 費 税 損 失)	0	-	0	-
小 計	15,054	99.90	12,366	82.10				
臨時損失	用	固 定 資 産 除 却 費	0	-	0.00	-		
		過 年 度 損 益 修 正 損	0	-	0.00	-		
		そ の 他 臨 時 損 失	2,472	皆 増	12,474	504.60		
		小 計	2,472	皆 増	12,474	504.60		
計	2,216,880	90.70	1,861,419	84.00				
差 引 , 純 損 益	△ 478,158	133.7	△ 371,802	77.80				
差 引 , 総 損 益	△ 478,158	133.7	△ 371,802	77.80				

口 精神医療センター

(単位：千円、%)

区分		年度別		25年度		26年度		27年度		
		金額	前年比	金額	前年比	金額	前年比			
収	営業収益	医業収益	1,828,647	102.00	1,985,800	108.60	1,958,137	98.6		
		内訳	入院収益	1,478,581	102.60	1,588,554	107.40	1,555,201	97.90	
			外来収益	262,010	97.90	268,707	102.60	277,379	103.20	
			その他医業収益	88,056	104.20	128,539	146.00	125,557	97.70	
			運営費負担金収益	927,712	106.40	898,883	96.90	865,341	96.30	
		補助金等収益	10,167	210.80	150	1.50	177	118.00		
		寄附金収益	0	-	0	-	0	-		
		資産見返運営費負担金戻入	0	-	0	-	49,430	皆増		
		資産見返補助金等戻入	10,420	98.40	10,420	100.00	10,398	99.80		
		資産見返物品受領額戻入	0	0.00	0	-	0	-		
		その他営業収益	0	0.00	0	-	0	-		
		小計	2,776,946	103.20	2,895,253	104.30	2,883,483	99.60		
益	営業外収益	運営費負担金収益	7,183	92.00	7,301	101.60	8,218	112.6		
		補助金等収益	250	100.00	0	0	0	-		
		寄附金収益	0	-	0	-	0	-		
		財務収益	114	160.60	158	138.60	246	155.70		
		その他営業外収益	10,355	75.00	12,373	119.50	10,330	83.50		
		小計	17,902	81.60	19,832	110.80	18,794	94.80		
臨時利益	臨時利益	固定資産売却益	0	-	0	-	0	-		
		過年度損益修正益	0	0.00	0	-	0	-		
		貸倒引当金戻入益	0	-	0	-	1,308	皆増		
		その他臨時利益	3,591	179.90	0	0.00	2,409	皆増		
		小計	3,591	45.20	0	0.00	3,718	皆増		
目的積立金取崩額	0	-	5,244	皆増	0	0.00				
計	2,798,439	102.90	2,920,329	104.40	2,905,995	99.50				
費	営業費用	医業費用	2,548,144	98.50	2,707,157	106.20	2,670,017	98.60		
		内訳	給与費	1,693,532	97.20	1,820,582	107.50	1,860,186	102.20	
			材料費	151,835	104.30	139,248	91.70	135,443	97.30	
			経費	507,632	99.10	541,205	106.60	467,605	86.40	
			減価償却費	183,930	104.10	179,452	97.60	179,530	100.00	
			研究研修費	11,216	99.70	26,670	237.80	27,253	102.20	
			一般管理費	0	-	0	-	0	-	
		内訳	給与費	0	-	0	-	0	-	
			経費	0	-	0	-	0	-	
			減価償却費	0	-	0	-	0	-	
			資産取得に係る控除対象外消費税償却	4,214	皆増	3,925	93.10	3,673	93.60	
		控除対象外消費税(消費税損失)	30,287	皆増	48,118	158.90	44,712	92.90		
		小計	2,582,645	99.80	2,759,200	106.80	2,718,402	98.50		
		営業外費用	営業外費用	財務費用(支払利息)	10,881	91.50	10,270	94.40	10,901	106.10
				資産取得に係る控除対象外消費税償却	0	0.00	0	-	0	-
				その他営業外費用	869	171.40	374	43.00	540	144.40
				控除対象外消費税(消費税損失)	0	0.00	0	-	0	-
				小計	11,751	25.50	10,644	90.60	11,441	107.50
		臨時損失	臨時損失	固定資産除却費	0	0.00	18	皆増	486	2,700.00
過年度損益修正損	0			-	0	-	0	-		
その他臨時損失	0			0.00	0	-	0	-		
小計	0			0.00	18	皆増	486	2,700.00		
計	2,594,395	98.30	2,769,863	106.80	2,730,329	98.60				
差引、純損益	204,044	256.3	145,222	71.2	175,666	121.0				
差引、総損益	204,044	256.3	150,466	73.7	175,666	116.7				

(単位：千円、%)

区 分		年度別	28年度		29年度			
			金 額	前 年 比	金 額	前 年 比		
収	業 業 業 業 業 業 業 業 業 業 業 業	医 業 収 益	1,958,289	100.00	1,901,223	97.10		
		内 訳	入 院 収 益	1,593,523	102.50	1,501,505	94.20	
			外 来 収 益	277,839	100.20	305,281	109.90	
			そ の 他 医 業 収 益	86,926	69.20	94,436	108.60	
			運 営 費 負 担 金 収 益	893,780	103.30	778,966	87.20	
		補 助 金 等 収 益	150	84.70	153	102.00		
		寄 附 金 収 益	50	皆 増	0	0.00		
		資 産 見 返 運 営 費 負 担 金 戻 入	29,115	58.90	28,257	97.10		
		資 産 見 返 補 助 金 等 戻 入	7,779	74.80	7,851	100.90		
		資 産 見 返 物 品 受 領 額 戻 入	0	-	0	-		
		そ の 他 営 業 収 益	0	-	0	-		
		小 計	2,889,163	100.20	2,716,450	94.00		
益	業 業 業 業 業 業	運 営 費 負 担 金 収 益	8,360	101.7	10,650	127.40		
		補 助 金 等 収 益	0	-	0	-		
		寄 附 金 収 益	0	-	0	-		
		財 務 収 益	155	63.00	139	89.70		
		そ の 他 営 業 外 収 益	16,867	163.30	15,296	90.70		
		小 計	25,382	135.10	26,085	102.80		
臨 時 利 益	業 業 業 業 業 業	固 定 資 産 売 却 益	0	-	0	-		
		過 年 度 損 益 修 正 益	0	-	0	-		
		貸 倒 引 当 金 戻 入 益	5,138	392.80	509	9.90		
		そ の 他 臨 時 利 益	0	0.00	0	-		
小 計	5,138	138.20	509	9.90				
目 的 積 立 金 取 崩 額	0	-	0	-				
計	2,919,682	100.50	2,743,045	94.00				
費	業 業 業 業 業 業 業 業 業 業 業 業 業 業 業 業 業 業	医 業 費 用	2,646,727	99.10	2,740,299	103.50		
		内 訳	給 与 費	1,922,131	103.30	1,997,883	103.90	
			材 料 費	138,822	102.50	143,372	103.30	
			経 費	434,393	92.90	453,613	104.40	
			減 価 償 却 費	135,532	75.50	135,888	100.30	
			研 究 研 修 費	15,849	58.20	9,540	60.20	
		一 般 管 理 費	0	-	0	-		
		内 訳	給 与 費	0	-	0	-	
			経 費	0	-	0	-	
			減 価 償 却 費	0	-	0	-	
		資 産 取 得 に 係 る 控 除 対 象 外 消 費 税 償 却	3,666	99.80	2,414	65.80		
		控 除 対 象 外 消 費 税 (消 費 税 損 失)	42,678	95.50	44,634	104.60		
		小 計	2,693,070	99.10	2,787,348	103.50		
		業 業 業 業 業 業	業 業 業 業 業 業	財 務 費 用 (支 払 利 息)	10,903	100.00	10,336	94.80
				資 産 取 得 に 係 る 控 除 対 象 外 消 費 税 償 却	0	-	0	-
				そ の 他 営 業 外 費 用	2,437	451.30	405	16.60
				控 除 対 象 外 消 費 税 (消 費 税 損 失)	0	-	0	-
小 計	13,340	116.60	10,741	80.50				
臨 時 損 失	業 業 業 業 業 業	固 定 資 産 除 却 費	42	8.60	0	0.00		
		過 年 度 損 益 修 正 損	0	-	0	-		
		そ の 他 臨 時 損 失	1,520	皆 増	1,494	98.30		
		小 計	1,562	321.40	1,494	95.60		
計	2,707,972	99.20	2,799,584	103.40				
差 引 , 純 損 益		211,710	120.5	△ 56,539	△ 26.7			
差 引 , 総 損 益		211,710	120.5	△ 56,539	△ 26.7			

ハ がんセンター

(単位：千円、%)

区分		年度別		25年度		26年度		27年度	
		金額	前年比	金額	前年比	金額	前年比		
収	業	業 業 収 益	7,651,873	104.50	7,996,067	104.50	8,358,273	104.50	
		内 記	入 院 収 益	5,338,827	103.10	5,428,134	101.70	5,253,738	96.80
			外 来 収 益	2,125,466	108.20	2,393,017	112.60	2,902,682	121.30
			そ の 他 医 業 収 益	187,579	105.40	174,916	93.20	201,854	115.40
			運 営 費 負 担 金 収 益	2,013,520	107.90	2,094,599	104.00	1,392,177	66.50
		補 助 金 等 収 益	18,289	92.20	16,961	92.70	18,637	109.90	
		寄 附 金 収 益	0	-	0	-	0	-	
		資 産 見 返 運 営 費 負 担 金 戻 入	0	-	0	-	622,485	皆 増	
		資 産 見 返 補 助 金 等 戻 入	12,779	114.90	16,248	127.10	18,748	115.40	
		資 産 見 返 物 品 受 領 額 戻 入	3,053	104.80	6,089	199.40	7,418	121.80	
		そ の 他 営 業 収 益	15	0.00	174	1,160.00	60	34.50	
		小 計	9,699,530	104.70	10,130,138	104.40	10,417,800	102.80	
益	業 業 外 収 益	運 営 費 負 担 金 収 益	132,036	99.50	123,801	93.80	115,811	93.5	
		補 助 金 等 収 益	0	-	74	皆 増	74	100	
		寄 附 金 収 益	151	36.90	1,479	979.50	2,402	162.40	
		財 務 収 益	240	163.30	316	131.70	398	125.90	
		そ の 他 営 業 外 収 益	47,726	98.20	54,286	113.70	65,893	121.40	
		小 計	180,154	99.10	179,956	99.90	184,580	102.60	
臨 時 利 益	臨 時 利 益	固 定 資 産 売 却 益	0	-	0	-	0	-	
		過 年 度 損 益 修 正 益	0	-	12,347	皆 増	0	0.00	
		貸 倒 引 当 金 戻 入 益	0	-	0	-	0	-	
		そ の 他 臨 時 利 益	3,100	34.80	45	1.50	5,660	12,577.80	
小 計	3,100	34.80	12,392	399.70	5,660	45.70			
目 的 積 立 金 取 崩 額	0	-	13,500	皆 増	0	0.00			
計	9,882,783	104.50	10,335,985	104.60	10,608,039	102.60			
費	業 業 費 用	医 業 費 用	8,805,449	103.70	9,322,662	105.90	9,993,914	107.20	
		内 記	給 与 費	4,195,006	101.40	4,496,952	107.20	4,567,942	101.60
			材 料 費	2,326,203	107.90	2,414,010	103.80	2,879,474	119.30
			経 費	1,362,515	97.40	1,395,133	102.40	1,442,050	103.40
			減 価 償 却 費	792,703	114.70	906,886	114.40	972,966	107.30
			研 究 研 修 費	129,021	116.90	109,681	85.00	131,483	119.90
		一 般 管 理 費	0	-	0	-	0	-	
		内 記	給 与 費	0	-	0	-	0	-
			経 費	0	-	0	-	0	-
			減 価 償 却 費	0	-	0	-	0	-
			資 産 取 得 に 係 る 控 除 対 象 外 消 費 税 償 却	25,734	皆 増	33,246	129.20	37,713	113.40
		控 除 対 象 外 消 費 税 (消 費 税 損 失)	189,905	皆 増	299,418	157.70	344,473	115.00	
		小 計	9,021,088	106.20	9,655,326	107.00	10,376,101	107.50	
		業 業 外 費 用	財 務 費 用 (支 払 利 息)	187,603	95.90	179,639	95.80	163,536	91.00
			資 産 取 得 に 係 る 控 除 対 象 外 消 費 税 償 却	0	0.00	0	-	0	-
			そ の 他 営 業 外 費 用	30,728	123.00	36,670	119.30	42,581	116.10
			控 除 対 象 外 消 費 税 (消 費 税 損 失)	0	0.00	0	-	0	-
小 計	218,331	51.90	216,365	99.10	206,117	95.30			
臨 時 損 失	臨 時 損 失	固 定 資 産 除 却 費	4,620	128.60	0	0.00	0	-	
		過 年 度 損 益 修 正 損	0	-	1,683	皆 増	0	0.00	
		そ の 他 臨 時 損 失	0	-	0	-	0	-	
		小 計	4,620	128.60	1,683	36.40	0	0.00	
計	9,244,045	103.60	9,873,374	106.80	10,582,218	107.20			
差 引 , 純 損 益	638,738	119.3	449,111	70.3	25,821	5.70			
差 引 , 総 損 益	638,738	119.3	462,611	72.4	25,821	5.60			

(単位:千円,%)

区 分		年度別		28年度		29年度	
		金額	前年比	金額	前年比		
收	業 業 收 益	医 業 収 益	8,967,191	107.30	9,081,525	101.30	
		内 訳	入 院 収 益	5,333,448	101.50	5,398,854	101.20
			外 来 収 益	3,420,877	117.90	3,493,395	102.10
			その他医業収益	212,867	105.50	189,275	88.90
			運 営 費 負 担 金 収 益	1,396,782	100.30	1,452,442	104.00
		補 助 金 等 収 益	19,376	104.00	18,716	96.60	
		寄 附 金 収 益	0	-	0	-	
		資 産 見 返 運 営 費 負 担 金 戻 入	698,435	112.20	715,077	102.40	
		資 産 見 返 補 助 金 等 戻 入	17,900	95.50	17,192	96.00	
		資 産 見 返 物 品 受 領 額 戻 入	8,317	112.10	7,850	94.40	
		そ の 他 営 業 収 益	629	1,048.30	1,406	223.50	
		小 計	11,108,630	106.60	11,294,210	101.70	
		業 業 外 収 益	運 営 費 負 担 金 収 益	97,016	83.80	108,542	111.90
	補 助 金 等 収 益		0	0.00	0	-	
	寄 附 金 収 益		2,570	107.00	1,348	52.50	
	財 務 収 益		312	78.40	226	72.40	
そ の 他 営 業 外 収 益	61,782		93.80	59,257	95.90		
小 計	161,680		87.60	169,374	104.80		
臨 時 利 益	固 定 資 産 売 却 益	0	-	0	-		
	過 年 度 損 益 修 正 益	0	-	0	-		
	貸 倒 引 当 金 戻 入 益	361	皆増	541	149.90		
	そ の 他 臨 時 利 益	0	0.00	0	-		
	小 計	361	6.40	541	149.90		
目 的 積 立 金 取 崩 額		0	-	0	-		
計		11,270,670	106.20	11,464,126	101.70		
費 用	業 業 費 用	医 業 費 用	10,526,127	105.30	10,738,955	102.00	
		内 訳	給 与 費	4,711,330	103.10	4,756,175	101.00
			材 料 費	3,351,055	116.40	3,361,366	100.30
			経 費	1,394,042	96.70	1,490,096	106.90
			減 価 償 却 費	946,336	97.30	997,102	105.40
			研 究 研 修 費	123,364	93.80	134,213	108.80
			一 般 管 理 費	0	-	0	-
		内 訳	給 与 費	0	-	0	-
			経 費	0	-	0	-
			減 価 償 却 費	0	-	0	-
			資 産 取 得 に 係 る 控 除 対 象 外 消 費 税 償 却	38,694	102.60	43,484	112.40
		控 除 対 象 外 消 費 税 (消 費 税 損 失)	379,806	110.30	385,550	101.50	
		小 計	10,944,628	105.50	11,167,989	102.00	
	業 業 外 費 用	財 務 費 用 (支 払 利 息)	146,077	89.30	130,931	89.60	
		資 産 取 得 に 係 る 控 除 対 象 外 消 費 税 償 却	0	-	0	-	
		そ の 他 営 業 外 費 用	45,538	106.90	42,269	92.80	
		控 除 対 象 外 消 費 税 (消 費 税 損 失)	0	-	0	-	
		小 計	191,615	93.00	173,201	90.40	
	臨 時 損 失	固 定 資 産 除 却 費	0	-	1,638	皆増	
過 年 度 損 益 修 正 損		0	-	0	-		
そ の 他 臨 時 損 失		0	-	6,575	皆増		
小 計		0	-	8,213	皆増		
計		11,136,243	105.20	11,349,404	101.90		
差 引 , 純 損 益		134,428	520.6	114,722	85.30		
差 引 , 総 損 益		134,428	520.6	114,722	85.30		

二 本 部

(単位：千円、%)

区分		25年度		26年度		27年度			
		金額	前年比	金額	前年比	金額	前年比		
収	営業収益	医 業 収 益	0	-	0	-	0	-	
		内 訳	入 院 収 益	0	-	0	-	0	-
			外 来 収 益	0	-	0	-	0	-
			そ の 他 医 業 収 益	0	-	0	-	0	-
			運 営 費 負 担 金 収 益	49,512	175.80	49,498	100.00	13,031	26.30
		補 助 金 等 収 益	400	皆増	400	100.00	400	100.00	
		寄 附 金 収 益	0	0.00	339	皆増	120	35.40	
		資 産 見 返 運 営 費 負 担 金 戻 入	0	-	0	-	12,500	皆増	
		資 産 見 返 補 助 金 等 戻 入	0	-	0	-	0	-	
		資 産 見 返 物 品 受 領 額 戻 入	244	542.20	418	171.30	418	100.00	
	そ の 他 営 業 収 益	0	-	0	-	0	-		
	小 計	50,156	176.60	50,654	101.00	26,478	52.30		
	営業外収益	運 営 費 負 担 金 収 益	226	73.90	142	62.80	60	42.30	
		補 助 金 等 収 益	0	-	0	-	0	-	
		寄 附 金 収 益	0	-	0	-	0	-	
		財 務 収 益	0	-	0	-	0	-	
		そ の 他 営 業 外 収 益	54	13.10	5	9.30	12	240.00	
		小 計	280	39.10	147	52.50	72	49.00	
	臨時利益	固 定 資 産 売 却 益	0	-	0	-	0	-	
		過 年 度 損 益 修 正 益	0	-	0	-	0	-	
貸 倒 引 当 金 戻 入 益		0	-	0	-	0	-		
そ の 他 臨 時 利 益		0	-	0	-	189	皆増		
小 計	0	-	0	-	189	皆増			
目的積立金取崩額		0	-	582	皆増	0	0.00		
計		50,436	173.20	51,383	101.90	26,789	52.10		
費	営業費用	医 業 費 用	1,658	130.20	2,137	128.90	1,708	79.90	
		内 訳	給 与 費	0	-	0	-	0	-
			材 料 費	0	-	0	-	0	-
			経 費	21	46.70	388	1,847.60	0	0.00
			減 価 償 却 費	0	-	0	-	0	-
			研 究 研 修 費	1,637	133.30	1,750	106.90	1,708	97.60
		一 般 管 理 費	212,715	108.10	199,600	93.80	199,130	99.80	
		内 訳	給 与 費	175,113	101.20	176,561	100.80	177,704	100.60
			経 費	28,569	189.90	15,344	53.70	13,665	89.10
			減 価 償 却 費	9,033	103.60	7,694	85.20	7,761	100.90
			資 産 取 得 に 係 る 控 除 対 象 外 消 費 税 償 却	410	皆増	421	102.70	432	102.60
	控 除 対 象 外 消 費 税 (消 費 税 損 失)	1,633	皆増	1,524	93.30	1,441	94.60		
	小 計	216,418	109.30	203,682	94.10	202,710	99.50		
	営業外費用	財 務 費 用 (支 払 利 息)	226	73.60	143	63.30	61	42.70	
		資 産 取 得 に 係 る 控 除 対 象 外 消 費 税 償 却	0	0.00	0	-	0	-	
		そ の 他 営 業 外 費 用	0	-	0	-	0	-	
		控 除 対 象 外 消 費 税 (消 費 税 損 失)	0	0.00	0	-	0	-	
	小 計	226	13.80	143	63.30	61	42.70		
	臨時損失	固 定 資 産 除 却 費	68	皆増	0	0.00	0	-	
		過 年 度 損 益 修 正 損	0	-	0	-	0	-	
そ の 他 臨 時 損 失		0	-	0	-	0	-		
小 計		68	皆増	0	0.00	0	-		
計		216,712	108.60	203,825	94.10	202,772	99.50		
差 引 , 純 損 益		△ 166,276	97.5	△ 153,024	92.0	△ 175,983	115.0		
差 引 , 総 損 益		△ 166,276	97.5	△ 153,442	91.7	△ 175,983	114.7		

(単位：千円、%)

区分		年度別	28年度		29年度		
			金額	前年比	金額	前年比	
収	業	医業収益	0	-	0	-	
		内訳	入院収益	0	-	0	-
			外来収益	0	-	0	-
			その他医業収益	0	-	0	-
			運営費負担金収益	8,622	66.20	7,404	85.90
		補助金等収益	800	200.00	0	0.00	
		寄附金収益	685	570.80	94	13.70	
		資産見返運営費負担金戻入	0	0.00	0	-	
		資産見返補助金等戻入	0	-	0	-	
		資産見返物品受領額戻入	0	0.00	0	-	
		その他営業収益	0	-	0	-	
	小計	10,107	38.20	7,498	74.20		
	業外収益	運営費負担金収益	0	0.00	0	-	
		補助金等収益	0	-	0	-	
		寄附金収益	0	-	0	-	
		財務収益	0	-	0	-	
		その他営業外収益	19	158.30	203	1,068.40	
	小計	19	26.40	203	1,068.40		
	臨時利益	固定資産売却益	0	-	0	-	
過年度損益修正益		0	-	0	-		
貸倒引当金戻入益		119	皆増	107	89.90		
その他臨時利益		0	0.00	0	-		
小計	119	63.00	107	89.90			
目的積立金取崩額	0	-	0	-			
計	10,245	38.20	7,808	76.20			
費	業	医業費用	1,105	64.70	979	88.60	
		内訳	給与費	0	-	0	-
			材料費	0	-	0	-
			経費	0	-	0	-
			減価償却費	0	-	0	-
			研究研修費	1,105	64.70	979	88.60
		一般管理費	173,308	87.00	168,429	97.20	
		内訳	給与費	151,767	85.40	148,418	97.80
			経費	14,512	106.20	12,333	85.00
			減価償却費	7,029	90.60	7,679	109.20
			資産取得に係る控除対象外消費税償却	418	96.80	103	24.60
	控除対象外消費税(消費税損失)	1,408	97.70	1,201	85.30		
	小計	176,238	86.90	170,714	96.90		
	業外費用	財務費用(支払利息)	0	0.00	0	-	
		資産取得に係る控除対象外消費税償却	0	-	0	-	
		その他営業外費用	2,708	皆増	248	9.20	
		控除対象外消費税(消費税損失)	0	-	0	-	
		小計	2,708	4,439.30	248	9.20	
	臨時損失	固定資産除却費	0	-	0	-	
		過年度損益修正損	0	-	0	-	
その他臨時損失		0	-	0	-		
小計		0	-	0	-		
計	178,946	88.20	170,962	95.50			
差引、純損益	△ 168,701	95.9	△ 163,154	96.7			
差引、総損益	△ 168,701	95.9	△ 163,154	96.7			

木 合 計

(単位：千円、%)

区 分		年度別		25年度		26年度		27年度	
		金 額	前 年 比	金 額	前 年 比	金 額	前 年 比		
収 益	営 業 収 益	医 業 収 益	10,938,089	102.20	11,158,334	102.00	11,367,147	101.90	
		内 訳	入 院 収 益	7,802,566	101.10	7,743,898	99.20	7,535,540	97.30
			外 来 収 益	2,851,346	105.00	3,102,645	108.80	3,497,815	112.70
			そ の 他 医 業 収 益	284,178	104.80	311,791	109.70	333,792	107.10
			運 営 費 負 担 金 収 益	4,027,227	105.70	4,108,852	102.00	3,149,403	76.60
		補 助 金 等 収 益	28,995	117.00	17,511	60.40	19,214	109.70	
		寄 附 金 収 益	0	0.00	339	皆 増	120	35.40	
		資 産 見 返 運 営 費 負 担 金 戻 入	0	-	0	-	812,497	皆 増	
		資 産 見 返 補 助 金 等 戻 入	37,456	104.00	40,525	108.20	42,841	105.70	
		資 産 見 返 物 品 受 領 額 戻 入	3,297	100.00	6,506	197.30	7,836	120.40	
		そ の 他 営 業 収 益	3,292	5.50	3,326	101.00	60	1.80	
		小 計	15,038,357	102.70	15,335,392	102.00	15,628,378	101.90	
	営 業 外 収 益	運 営 費 負 担 金 収 益	155,120	97.00	143,893	92.80	134,722	93.60	
		補 助 金 等 収 益	250	100.00	74	29.60	74	100.00	
		寄 附 金 収 益	151	36.90	1,479	979.50	2,403	162.50	
		財 務 収 益	354	162.40	474	133.90	645	136.10	
		そ の 他 営 業 外 収 益	65,823	93.40	73,525	111.70	81,041	110.20	
		小 計	221,699	95.90	219,445	99.00	218,884	99.70	
	臨 時 利 益	固 定 資 産 売 却 益	0	-	611	皆 増	0	0.00	
過 年 度 損 益 修 正 益		12,312	207.10	12,347	100.30	0	0.00		
貸 倒 引 当 金 戻 入 益		0	-	0	-	1,698	皆 増		
そ の 他 臨 時 利 益		6,691	24.30	45	0.70	8,678	19,284.40		
小 計	19,003	56.70	130,003	684.10	10,376	8.00			
目 的 積 立 金 取 崩 額		0	-	23,283	皆 増	0	0.00		
計		15,279,058	102.50	15,591,123	102.00	15,628,378	100.20		
費 用	営 業 費 用	医 業 費 用	14,269,894	101.40	14,652,776	102.70	15,028,812	102.60	
		内 訳	給 与 費	7,371,754	100.70	7,682,316	104.20	7,663,371	99.80
			材 料 費	2,918,062	102.80	2,867,381	98.30	3,250,155	113.30
			経 費	2,476,204	96.90	2,514,060	101.50	2,461,537	97.90
			減 価 償 却 費	1,353,311	109.90	1,438,843	106.30	1,482,801	103.10
			研 究 研 修 費	150,563	113.60	150,176	99.70	170,948	113.80
		一 般 管 理 費	212,715	108.10	199,600	93.80	199,130	99.80	
		内 訳	給 与 費	175,113	101.20	176,561	100.80	177,704	100.60
			経 費	28,569	189.90	15,344	53.70	13,665	89.10
			減 価 償 却 費	9,033	103.60	7,694	85.20	7,761	100.90
			資 産 取 得 に 係 る 控 除 対 象 外 消 費 税 償 却	43,256	皆 増	48,090	111.20	52,355	108.90
		控 除 対 象 外 消 費 税 (消 費 税 損 失)	269,295	皆 増	415,261	154.20	447,234	107.70	
	小 計	14,795,161	103.60	15,315,727	103.50	15,727,530	102.70		
	営 業 外 費 用	財 務 費 用 (支 払 利 息)	220,621	94.30	208,218	94.40	189,407	91.00	
		資 産 取 得 に 係 る 控 除 対 象 外 消 費 税 償 却	0	0.00	0	-	0	-	
		そ の 他 営 業 外 費 用	31,944	124.80	37,512	117.40	43,276	115.40	
		控 除 対 象 外 消 費 税 (消 費 税 損 失)	0	0.00	0	-	0	-	
		小 計	252,565	44.90	245,731	97.30	232,683	94.70	
	臨 時 損 失	固 定 資 産 除 却 費	4,693	113.80	48	1.00	486	1,012.50	
		過 年 度 損 益 修 正 損	0	-	1,683	皆 増	0	0.00	
		そ の 他 臨 時 損 失	0	0.00	0	-	0	-	
		小 計	4,693	42.80	1,732	36.90	486	28.10	
	計		15,052,420	101.40	15,563,189	103.40	15,960,699	102.60	
差 引 , 純 損 益		226,638	418.3	4,651	2.1	△ 332,321	△ 7,145.2		
差 引 , 総 損 益		226,638	418.3	27,934	12.3	△ 332,321	△ 1,189.7		

(単位：千円、%)

区 分		年度別	28年度		29年度			
			金 額	前 年 比	金 額	前 年 比		
収	業 業 業 業 業 業 業 業 業 業 業 業	医 業 収 益	11,780,867	103.60	11,449,600	97.20		
		内 訳	入 院 収 益	7,495,025	99.50	7,141,913	95.30	
			外 来 収 益	3,979,162	113.80	4,016,517	100.90	
			そ の 他 医 業 収 益	306,681	91.90	291,169	94.90	
			運 営 費 負 担 金 収 益	3,099,646	98.40	3,166,220	102.10	
		補 助 金 等 収 益	20,326	105.80	18,869	92.80		
		寄 附 金 収 益	735	612.50	94	12.80		
		資 産 見 返 運 営 費 負 担 金 戻 入	783,986	96.50	804,947	102.70		
		資 産 見 返 補 助 金 等 戻 入	37,852	88.40	27,746	73.30		
		資 産 見 返 物 品 受 領 額 戻 入	8,317	106.10	7,850	94.40		
		そ の 他 営 業 収 益	629	1,048.30	1,406	223.50		
		小 計	15,732,358	100.70	15,476,734	98.40		
益	業 業 業 業 業 業	運 営 費 負 担 金 収 益	116,187	86.20	129,924	111.80		
		補 助 金 等 収 益	0	0.00	0	-		
		寄 附 金 収 益	2,570	106.90	1,349	52.50		
		財 務 収 益	467	72.40	366	78.40		
		そ の 他 営 業 外 収 益	82,032	101.20	93,357	113.80		
		小 計	201,255	91.90	224,996	111.80		
臨時利益	益	固 定 資 産 売 却 益	0	-	0	-		
		過 年 度 損 益 修 正 益	0	-	0	-		
		貸 倒 引 当 金 戻 入 益	5,707	336.10	2,867	50.20		
		そ の 他 臨 時 利 益	0	0.00	0	-		
小 計	5,707	55.00	2,867	50.20				
目 的 積 立 金 取 崩 額	0	-	0	-				
計	15,939,319	102.00	15,704,599	98.50				
費	業 業 業 業 業 業 業 業 業 業 業 業 業 業 業 業 業 業	医 業 費 用	15,311,312	101.90	15,269,689	99.70		
		内 訳	給 与 費	7,775,563	101.50	7,722,268	99.30	
			材 料 費	3,693,735	113.60	3,578,698	96.90	
			経 費	2,355,899	95.70	2,447,233	103.90	
			減 価 償 却 費	1,335,478	90.10	1,372,345	102.80	
			研 究 研 修 費	150,638	88.10	149,142	99.00	
		一 般 管 理 費	173,308	87.00	168,429	97.20		
		内 訳	給 与 費	151,767	85.40	148,419	97.80	
			経 費	14,512	106.20	12,333	85.00	
			減 価 償 却 費	7,029	90.60	7,678	109.20	
			資 産 取 得 に 係 る 控 除 対 象 外 消 費 税 償 却	53,174	101.60	53,779	101.10	
		控 除 対 象 外 消 費 税 (消 費 税 損 失)	475,497	106.30	470,733	99.00		
		小 計	16,013,290	101.80	15,962,631	99.70		
		営業外費用	用	財 務 費 用 (支 払 利 息)	170,154	89.80	153,614	90.30
				資 産 取 得 に 係 る 控 除 対 象 外 消 費 税 償 却	0	-	0	-
				そ の 他 営 業 外 費 用	52,563	121.50	42,943	81.70
				控 除 対 象 外 消 費 税 (消 費 税 損 失)	0	-	0	-
小 計	222,717	95.70	196,558	88.30				
臨時損失	用	固 定 資 産 除 却 費	42	8.60	1,638	3,900.00		
		過 年 度 損 益 修 正 損	0	-	0	-		
		そ の 他 臨 時 損 失	3,992	皆 増	20,543	514.60		
		小 計	4,034	830.00	22,182	549.90		
計	16,240,042	101.80	16,181,372	99.60				
差 引 , 純 損 益	△ 300,722	90.5	△ 476,773	158.5				
差 引 , 総 損 益	△ 300,722	90.5	△ 476,773	158.5				

(4) 収益費用明細書

イ 収 益 (平成29年度)

(単位:円)

区 分	循環器・呼吸器病 センター	精 神 医 療 センター	がんセンター	本 部	合 計	備 考
事業収益合計	1,489,617,599	2,743,045,701	11,464,126,749	7,808,883	15,704,598,932	
I 営業収益	1,458,574,815	2,716,450,837	11,294,210,722	7,498,284	15,476,734,658	
1 医業収益	466,851,221	1,901,223,287	9,081,525,733	0	11,449,600,241	
(1) 入院収益	241,553,681	1,501,505,117	5,398,854,443	0	7,141,913,241	
内						
1人1日平均単価(円)	34,297	22,468	52,933	0	109,698	
延患者数(人)	7,043	66,828	101,994	0	175,865	
1日平均患者数(人)	19.3	183.1	279.4	0.0	481.8	
訳						
病床稼働率(%)	19.3	71.0	73.0	0.0	163.3	
(2) 外来収益	217,840,189	305,281,788	3,493,395,990	0	4,016,517,967	
内						
1人1日平均単価(円)	14,990	8,068	40,723	0	63,781	
延患者数(人)	14,532	37,837	85,784	0	138,153	
訳						
1日平均患者数(人)	59.6	155.1	351.6	0.0	566.3	
(3) その他医業収益	7,457,351	94,436,382	189,275,300	0	291,169,033	
内						
特別室料収益	0	0	75,823,520	0	75,823,520	
公衆衛生活動収益	1,642,143	200,444	0	0	1,842,587	
健康診断収益	164,772	0	4,965,400	0	5,130,172	
受託検査施設使用収益	0	0	144,800	0	144,800	
訳						
受託研究収益	3,276,425	0	73,139,496	0	76,415,921	
その他医業収益	2,374,011	94,235,938	35,202,084	0	131,812,033	
2 運営費負担金収益	927,407,902	778,966,000	1,452,442,234	7,404,000	3,166,220,136	
3 補助金等収益	0	153,000	18,716,633	0	18,869,633	
4 寄附金収益	0	0	0	94,284	94,284	
5 資産見返運営費負担金戻入	61,613,000	28,257,000	715,077,000	0	804,947,000	
6 資産見返補助金等戻入	2,702,692	7,851,550	17,192,538	0	27,746,780	
7 資産見返寄附金戻入	0	0	1,316,482	0	1,316,482	
8 資産見返物品受領額戻入	0	0	7,850,102	0	7,850,102	
9 その他営業収益	0	0	90,000	0	90,000	
II 営業外収益	29,332,555	26,085,763	169,374,584	203,599	224,996,501	
1 運営費負担金収益	10,732,000	10,650,000	108,542,000	0	129,924,000	
2 補助金等収益	0	0	0	0	0	
3 寄附金収益	0	0	1,348,688	0	1,348,688	
4 財務収益	0	139,567	226,768	0	366,335	
(1) 受取利息配当金	0	139,567	226,768	0	366,335	
内						
預 金 利 息	0	73,276	119,059	0	192,335	
訳						
有 価 証 券 利 息	0	66,291	107,709	0	174,000	
5 償却債権取立益	0	0	0	0	0	
6 その他営業外収益	18,600,555	15,296,196	59,257,128	203,599	93,357,478	
III 臨時利益	1,710,229	509,101	541,443	107,000	2,867,773	
1 固定資産売却益	0	0	0	0	0	
2 過年度損益修正益	0	0	0	0	0	
3 貸倒引当金戻入益	1,710,229	509,101	541,443	107,000	2,867,773	
4 その他臨時利益	0	0	0	0	0	
IV 目的積立金取崩額	0	0	0	0	0	

※入院患者の年間診療日数は365日、外来患者の年間診療日数は244日である。

口 費 用 (平成29年度)

(単位: 円)

区 分	循環器・呼吸器病 センター	精 神 医 療 センター	がんセンター	本 部	合 計	
事業費用	1,861,419,665	2,799,584,385	11,349,404,335	170,963,623	16,181,372,008	
I 営業費用	1,836,578,474	2,787,348,646	11,167,989,707	170,714,902	15,962,631,729	
1 医療費用	1,789,454,255	2,740,299,645	10,738,955,242	979,910	15,269,689,052	
(1) 給 与 費	968,209,751	1,997,883,511	4,756,175,707	0	7,722,268,969	
給 料	418,928,973	843,620,245	1,948,949,757	0	3,211,498,975	
手 当 等	257,972,002	575,082,303	1,401,482,504	0	2,234,536,809	
内	管 理 職 手 当	4,579,740	5,504,940	8,467,296	0	18,551,976
	初任給調整手当	23,312,400	79,975,200	230,408,567	0	333,696,167
	扶 養 手 当	7,072,865	20,163,550	33,355,208	0	60,591,623
	地 域 手 当	13,272,903	30,913,817	103,306,754	0	147,493,474
	管理職員特別勤務手当	0	24,000	16,000	0	40,000
	通 勤 手 当	18,638,678	21,117,835	44,644,083	0	84,400,596
	住 居 手 当	3,180,934	17,513,300	47,904,043	0	68,598,277
	単 身 赴 任 手 当	0	360,000	0	0	360,000
	期 末 手 当	64,607,272	141,380,397	331,252,065	0	537,239,734
	勤 勉 手 当	44,196,711	95,183,773	225,503,519	0	364,884,003
	休 日 勤 務 手 当	7,908,609	26,790,511	43,208,698	0	77,907,818
	夜 間 勤 務 手 当	6,362,905	20,289,907	33,182,523	0	59,835,335
	宿 日 直 手 当	11,296,700	9,383,500	21,255,500	0	41,935,700
	時 間 外 勤 務 手 当	12,974,565	47,741,713	217,823,248	0	278,539,526
	放 射 線 業 務 手 当	28,000	0	511,000	0	539,000
	病 棟 指 導 手 当	29,600	126,400	0	0	156,000
	死 体 処 理 手 当	66,000	4,000	800,000	0	870,000
	夜 間 看 護 等 手 当	9,588,240	31,891,460	59,844,000	0	101,323,700
	訳	診 療 応 援 手 当	0	0	0	0
特 別 地 域 勤 務 手 当		25,200,000	0	0	0	25,200,000
待 機 手 当		303,000	0	0	0	303,000
精 神 保 健 指 定 医 手 当		0	26,700,000	0	0	26,700,000
そ の 他		5,352,880	0	0	0	5,352,880
賃 金		24,440,268	51,141,151	144,403,476	0	219,984,895
報 酬		0	0	0	0	0
法 定 福 利 費		164,951,765	331,627,361	765,490,682	0	1,262,069,808
退 職 給 付 費 用		50,541,459	87,443,447	232,332,912	0	370,317,818
賞 与 引 当 金 繰 入 額		51,375,284	108,969,004	263,516,376	0	423,860,664
(2) 材 料 費	73,958,498	143,372,932	3,361,366,760	0	3,578,698,190	
薬 品 費	53,981,183	131,505,169	2,896,410,868	0	3,081,897,220	
診 療 材 料 費	18,811,757	11,168,324	453,597,507	0	483,577,588	
医 療 消 耗 備 品	0	465,200	4,147,410	0	4,612,610	
た な 卸 資 産 減 耗 費	1,165,558	234,239	7,210,975	0	8,610,772	
(3) 経 費	503,522,332	453,613,821	1,490,096,959	0	2,447,233,112	
厚 生 福 利 費	0	0	0	0	0	
報 償 費	101,762,887	31,084,537	23,432,610	0	156,280,034	
旅 費 交 通 費	587,499	881,551	3,490,777	0	4,959,827	
職 員 被 服 費	801,243	2,019,826	6,111,969	0	8,933,038	
消 耗 品 費	3,534,135	11,868,836	35,413,160	0	50,816,131	
消 耗 備 品 費	0	1,099,314	1,540,800	0	2,640,114	
光 熱 水 費	46,070,855	54,426,475	150,304,121	0	250,801,451	
燃 料 費	23,965,812	30,131,709	44,782,459	0	98,879,980	
交 際 費	36,168	92,437	64,349	0	192,954	
食 糧 費	38,102	53,811	17,158	0	109,071	
印 刷 製 本 費	269,560	867,290	2,709,350	0	3,846,200	
修 繕 費	14,883,401	18,958,582	93,791,600	0	127,633,583	
保 険 料	1,846,547	997,674	11,695,960	0	14,540,181	

区 分	循環器・呼吸器病 センター	精 神 医 療 センター	がんセンター	本 部	合 計	
広 告 宣 伝 費	0	157,115	2,354,265	0	2,511,380	
通 信 運 搬 費	2,956,485	2,590,074	8,121,704	0	13,668,263	
賃 借 料	28,133,993	4,630,575	39,916,091	0	72,680,659	
委 託 料	276,946,817	288,681,459	1,043,477,145	0	1,609,105,421	
職 員 採 用 費	0	55,892	58,335	0	114,227	
諸 会 費	680,400	736,920	2,523,920	0	3,941,240	
貸倒引当金繰入額	0	0	0	0	0	
修繕引当金繰入額	0	0	0	0	0	
医業貸倒損失	0	0	0	0	0	
雑 費	1,008,428	4,279,744	20,291,186	0	25,579,358	
(4) 減 価 償 却 費	239,354,442	135,888,846	997,102,554	0	1,372,345,842	
建物減価償却費	105,251,623	80,331,321	332,271,889	0	517,854,833	
構築物減価償却費	5,054,103	4,231,404	5,510,899	0	14,796,406	
器械備品減価償却費	99,590,756	33,741,194	581,532,679	0	714,864,629	
車両減価償却費	0	326,853	0	0	326,853	
放射性同位元素減価償却費	0	0	0	0	0	
その他有形固定資産減価償却費	0	0	0	0	0	
無形固定資産減価償却費	29,457,960	17,258,074	77,787,087	0	124,503,121	
(5) 研 究 研 修 費	4,409,232	9,540,535	134,213,262	979,910	149,142,939	
研究材料費	0	0	15,225,926	0	15,225,926	
報 償 費	0	93,520	1,171,533	371,300	1,636,353	
研究旅費	1,612,682	5,576,508	24,752,439	143,442	32,085,071	
図 書 費	1,985,413	1,142,794	5,669,529	0	8,797,736	
研究雑費	811,137	2,727,713	87,393,835	465,168	91,397,853	
2 一 般 管 理 費	0	0	0	168,429,775	168,429,775	
(1) 給 与 費	0	0	0	148,418,008	148,418,008	
給 料	0	0	0	49,236,922	49,236,922	
手 当 等	0	0	0	24,544,925	24,544,925	
内	管理職手当	0	0	0	1,596,504	1,596,504
	初任給調整手当	0	0	0	0	0
	扶養手当	0	0	0	1,152,000	1,152,000
	地域手当	0	0	0	1,357,881	1,357,881
	管理職員特別勤務手当	0	0	0	8,000	8,000
	通勤手当	0	0	0	1,552,506	1,552,506
	住居手当	0	0	0	2,009,000	2,009,000
	単身赴任手当	0	0	0	0	0
	期末手当	0	0	0	7,764,264	7,764,264
	勤勉手当	0	0	0	5,512,826	5,512,826
	休日勤務手当	0	0	0	0	0
	夜間勤務手当	0	0	0	0	0
	宿日直手当	0	0	0	0	0
	時間外勤務手当	0	0	0	3,591,944	3,591,944
	放射線業務手当	0	0	0	0	0
	病棟指導手当	0	0	0	0	0
	死体処理手当	0	0	0	0	0
	夜間看護等手当	0	0	0	0	0
	診療応援手当	0	0	0	0	0
特別地域勤務手当	0	0	0	0	0	
待機手当	0	0	0	0	0	
そ の 他	0	0	0	0	0	
賃 金	0	0	0	12,149,472	12,149,472	
報 酬	0	0	0	25,154,134	25,154,134	
法 定 福 利 費	0	0	0	24,402,843	24,402,843	
退 職 給 付 費 用	0	0	0	5,598,042	5,598,042	
賞与引当金繰入額	0	0	0	7,331,670	7,331,670	

区 分	循環器・呼吸器病 センター	精神医療 センター	がんセンター	本 部	合 計
② 経 費	0	0	0	12,333,545	12,333,545
厚生福利費	0	0	0	0	0
報 償 費	0	0	0	1,395,649	1,395,649
旅 費 交 通 費	0	0	0	747,897	747,897
職 員 被 服 費	0	0	0	0	0
消 耗 品 費	0	0	0	730,352	730,352
消 耗 備 品 費	0	0	0	90,300	90,300
光 熱 水 費	0	0	0	603,710	603,710
燃 料 費	0	0	0	245,673	245,673
交 際 費	0	0	0	454,607	454,607
食 糧 費	0	0	0	0	0
印 刷 製 本 費	0	0	0	33,000	33,000
修 繕 費	0	0	0	0	0
保 険 料	0	0	0	47,420	47,420
広 告 宣 伝 費	0	0	0	0	0
通 信 運 搬 費	0	0	0	291,070	291,070
賃 借 料	0	0	0	666,558	666,558
委 託 料	0	0	0	5,625,077	5,625,077
職 員 採 用 費	0	0	0	512,387	512,387
諸 会 費	0	0	0	188,500	188,500
修繕引当金繰入額	0	0	0	0	0
雑 費	0	0	0	701,345	701,345
③ 減 価 償 却 費	0	0	0	7,678,222	7,678,222
建物減価償却費	0	0	0	0	0
構築物減価償却費	0	0	0	0	0
器械備品減価償却費	0	0	0	3,933,963	3,933,963
車両減価償却費	0	0	0	265,259	265,259
放射性同位元素減価償却費	0	0	0	0	0
その他有形固定資産減価償却費	0	0	0	0	0
無形固定資産減価償却費	0	0	0	3,479,000	3,479,000
(3) 所得資産に係る控除対象外消費税償却	7,776,163	2,414,861	43,484,391	103,965	53,779,380
(4) 控除対象外消費税（消費税損失）	39,348,056	44,634,140	385,550,074	1,201,252	470,733,522
2 営 業 外 費 用	12,366,728	10,741,664	173,201,014	248,721	196,558,127
(1) 財 務 費 用	12,346,165	10,336,555	130,931,454	0	153,614,174
① 移行前地方債利息等	11,766,726	7,715,140	111,901,185	0	131,383,051
② 短期借入金利息	0	0	0	0	0
③ 長期借入金利息	579,439	2,621,415	19,030,269	0	22,231,123
④ その他支払利息	0	0	0	0	0
(2) 有価証券売却損	0	0	0	0	0
(3) 所得資産に係る控除対象外消費税償却	0	0	0	0	0
(4) 貸倒引当金医業外繰入金	210	0	0	0	210
(5) その他営業外経費	20,353	405,109	42,269,560	248,721	42,943,743
(6) 控除対象外消費税（消費税損失）	0	0	0	0	0
3 臨 時 損 失	12,474,463	1,494,075	8,213,614	0	22,182,152
(1) 固定資産売却損	0	0	0	0	0
(2) 固定資産除却費	16	7	1,638,436	0	1,638,459
(3) 過年度損益修正損	0	0	0	0	0
(4) その他臨時損失	12,474,447	1,494,068	6,575,178	0	20,543,693

2 資本的収支の状況

(1) 収入の部（平成29年度）

（単位：円）

区 分	循環器・呼吸器病 センター	精神医療センター	がんセンター	本 部	合 計
I 資 本 的 収 入	52,800,000	8,200,000	450,700,000	5,900,000	517,600,000
1 長 期 借 入 金	52,800,000	8,200,000	450,700,000	5,900,000	517,600,000
2 運 営 費 負 担 金 収 益	0	0	0	0	0
3 運 営 費 交 付 金 収 益	0	0	0	0	0
4 補 助 金 等 収 益	0	0	0	0	0
5 工 事 請 負 等 収 益	0	0	0	0	0
6 寄 付 金 等 収 益	0	0	0	0	0
7 出 資 金	0	0	0	0	0
8 そ の 他 資 本 収 入	0	0	0	0	0
平 成 28 年 度	37,500,000	13,900,000	1,096,300,000	0	1,147,700,000
平 成 27 年 度	117,600,000	163,700,000	179,748,840	0	461,048,840
平 成 26 年 度	61,807,130	127,800,000	675,429,084	0	865,036,214
平 成 25 年 度	59,800,000	29,700,000	1,598,367,410	0	1,687,867,410

(2) 支出の部（平成29年度）

（単位：円）

区 分	循環器・呼吸器病 センター	精神医療センター	がんセンター	本 部	合 計
II 資 本 的 支 出	177,791,244	63,697,847	1,602,088,749	6,612,192	1,850,190,032
1 建 設 改 良 費	70,608,024	19,480,824	552,969,621	6,612,192	649,670,661
(1) 病 院 増 設 費	0	0	291,490,596	0	291,490,596
(2) 資 産 購 入 費	70,608,024	19,480,824	261,479,025	6,612,192	358,180,065
(3) 電 話 敷 設 費	0	0	0	0	0
(4) 建 設 諸 経 費	0	0	0	0	0
2 無 形 固 定 資 産 費	0	0	0	0	0
3 償 還 金	107,183,220	44,217,023	1,049,119,128	0	1,200,519,371
(1) 移 行 前 地 方 債 務 償 還 金	25,059,936	37,680,472	550,256,018	0	612,996,426
(2) 長 期 借 入 償 還 金	82,123,284	6,536,551	498,863,110	0	587,522,945
(3) そ の 他 固 定 負 債 償 還 金	0	0	0	0	0
4 投 資	0	0	0	0	0
(1) 投 資 有 価 証 券 費	0	0	0	0	0
(2) そ の 他 投 資	0	0	0	0	0
5 そ の 他 資 本 支 出	0	0	0	0	0
平 成 28 年 度	154,893,711	70,367,386	2,202,924,944	0	2,428,186,041
平 成 27 年 度	360,046,554	280,864,565	1,220,979,056	12,742,172	1,874,632,347
平 成 26 年 度	443,357,257	254,835,995	1,672,050,127	114,449,352	2,484,692,731
平 成 25 年 度	477,472,123	134,601,207	2,437,924,593	12,742,172	3,062,740,095

(3) 収支の年度別推移

イ 循環器・呼吸器病センター

(単位：千円)

区 分		年度別				
		25	26	27	28	29
収 入	1 長期借入金	59,800	61,400	117,600	37,500	52,800
	2 運営費負担金収益	0	0	0	0	0
	3 運営費交付金収益	0	0	0	0	0
	4 補助金等収益	0	0	0	0	0
	5 工事請負等収益	0	0	0	0	0
	6 寄附金収益	0	0	0	0	0
	7 出資金	0	0	0	0	0
	8 その他資本収入	0	407	0	0	0
	計	59,800	61,807	117,600	37,500	52,800
支 出	1 建設改良費	81,881	84,175	134,334	48,447	70,608
	内					
	病院増設費	0	0	0	18,468	0
	訳					
	資産購入費	81,881	84,175	134,334	29,979	70,608
	2 無形固定資産費	0	0	0	0	0
	3 償還金	395,591	359,182	225,712	106,447	107,183
	4 投資	0	0	0	0	0
5 その他資本支出	0	0	0	0	0	
計	477,472	443,357	360,046	154,894	177,791	
収支不足額		417,672	381,550	242,446	117,394	124,991

ロ 精神医療センター

(単位：千円)

区 分		年度別					
		25	26	27	28	29	
収 入	1 長期借入金	29,700	127,800	163,700	13,900	8,200	
	2 運営費負担金収益	0	0	0	0	0	
	3 運営費交付金収益	0	0	0	0	0	
	4 補助金等収益	0	0	0	0	0	
	5 工事請負等収益	0	0	0	0	0	
	6 寄附金収益	0	0	0	0	0	
	7 出資金	0	0	0	0	0	
	8 その他資本収入	0	0	0	0	0	
	計	29,700	127,800	163,700	13,900	8,200	
支 出	1 建設改良費	41,163	167,163	193,953	24,258	19,481	
	内 訳	病院増設費	20,810	153,982	175,237	0	0
		資産購入費	20,353	13,181	18,716	24,258	19,481
	2 無形固定資産費	0	0	0	0	0	
	3 償還金	93,438	87,673	86,912	46,110	44,217	
	4 投資	0	0	0	0	0	
	5 その他資本支出	0	0	0	0	0	
	計	134,601	254,836	280,865	70,368	63,698	
収支不足額		104,901	127,036	117,165	56,468	55,498	

ハ がん セ ン タ ー

(単位：千円)

区 分		年度別				
		25	26	27	28	29
収 入	1 長期借入金	1,553,100	662,700	170,500	1,096,300	450,700
	2 運営費負担金収益	0	0	0	0	0
	3 運営費交付金収益	0	0	0	0	0
	4 補助金等収益	45,085	12,497	8,970	0	0
	5 工事請負等収益	0	0	0	0	0
	6 寄附金収益	183	232	279	0	0
	7 出 資 金	0	0	0	0	0
	8 その他資本収入	0	0	0	0	0
	計	1,598,368	675,429	179,749	1,096,300	450,700
支 出	1 建設改良費	1,664,701	759,679	309,461	1,182,455	552,970
	内					
	病院増設費	469,381	0	31,212	372,335	291,491
	資産購入費	1,195,321	759,679	278,249	810,120	261,479
	2 無形固定資産費	0	0	0	0	0
	3 償 還 金	773,223	912,371	911,519	1,020,470	1,049,119
	4 投 資	0	0	0	0	0
	5 その他資本支出	0	0	0	0	0
計	2,437,925	1,672,050	1,220,980	2,202,925	1,602,089	
収 支 不 足 額		839,557	996,621	1,041,231	1,106,625	1,151,389

二 本 部

(単位：千円)

区 分		年度別				
		25	26	27	28	29
収 入	1 長期借入金	0	0	0	0	5,900
	2 運営費負担金収益	0	0	0	0	0
	3 運営費交付金収益	0	0	0	0	0
	4 補助金等収益	0	0	0	0	0
	5 工事請負等収益	0	0	0	0	0
	6 寄附金収益	0	0	0	0	0
	7 出 資 金	0	0	0	0	0
	8 その他資本収入	0	0	0	0	0
	計	0	0	0	0	5,900
支 出	1 建設改良費	242	1,957	242	0	6,612
	内					
	病院増設費	0	0	0	0	0
	資産購入費	0	1,957	242	0	6,612
	2 無形固定資産費	0	0	0	0	0
	3 償 還 金	12,500	12,500	12,500	0	0
	4 投 資	0	99,992	0	0	0
	5 その他資本支出	0	0	0	0	0
計	12,742	114,449	12,742	0	6,612	
収 支 不 足 額		12,742	114,449	12,742	0	712

ホ 合 計

(単位：千円)

区 分		年度別					
		25	26	27	28	29	
収 入	1 長期借入金	1,642,600	851,900	451,800	1,147,700	517,600	
	2 運営費負担金収益	0	0	0	0	0	
	3 運営費交付金収益	0	0	0	0	0	
	4 補助金等収益	45,085	12,497	8,970	0	0	
	5 工事請負等収益	0	0	0	0	0	
	6 寄附金収益	183	232	279	0	0	
	7 出 資 金	0	0	0	0	0	
	8 その他資本収入	0	407	0	0	0	
	計	1,687,867	865,036	461,049	1,147,700	517,600	
支 出	1 建設改良費	1,787,988	1,012,975	637,990	1,255,159	649,671	
	内 訳	病院増設費	490,191	153,982	206,449	390,803	291,491
		資産購入費	1,297,797	858,993	431,541	864,356	358,180
	2 無形固定資産費	0	0	0	0	0	
	3 償 還 金	1,274,753	1,371,726	1,236,643	1,173,027	1,200,519	
	4 投 資	0	99,992	0	0	0	
	5 その他資本支出	0	0	0	0	0	
	計	3,062,740	2,484,693	1,874,632	2,428,186	1,850,190	
収 支 不 足 額		1,374,873	1,619,657	1,413,583	1,280,486	1,332,590	

3 比較貸借対照表

(1) 合 計

年度別 区 分	25		26		27		28		29	
	金額(千円)	構成比	金額(千円)	構成比	金額(千円)	構成比	金額(千円)	構成比	金額(千円)	構成比
1 固 定 資 産	13,733,070	78.5	13,563,869	78.5	12,579,541	77.5	12,400,599	74.8	11,683,110	77.9
(1) 有 形 固 定 資 産	13,314,311	76.2	12,645,724	73.2	11,798,726	72.7	11,711,846	70.7	11,120,599	74.2
土 地	1,782,690	10.2	1,782,690	10.3	1,782,690	11.0	1,782,690	10.3	1,782,690	11.9
建 物	10,317,383		10,317,383		10,317,383		10,681,938		10,951,837	
減価償却累計額	1,634,687		2,214,697		2,794,195		3,299,117		3,816,972	
差 引	8,682,696	49.7	8,102,686	46.9	7,523,187	46.4	7,382,821	44.5	7,134,865	47.6
構 築 物	251,955		251,955		251,955		251,955		251,955	
減価償却累計額	61,762		79,105		96,447		111,261		126,058	
差 引	190,193	1.1	172,851	1.0	155,508	1.0	140,693	1.0	125,897	0.8
器 械 備 品	4,593,969		5,093,921		5,309,668		5,903,018		6,241,653	
減価償却累計額	1,959,587		2,674,445		3,330,947		3,853,570		4,520,956	
差 引	2,634,382	15.1	2,419,476	14.0	1,978,722	12.2	2,049,449	12.4	1,720,697	11.5
車 輛	2,855		4,359		4,359		5,099		5,906	
減価償却累計額	2,174		2,582		3,141		3,608		4,157	
差 引	681	0.0	1,777	0.0	1,218	0.0	1,492	0.0	1,749	0.0
そ の 他	3,850		3,850		3,850		3,850		3,850	
減価償却累計額	0		0		0		0		0	
差 引	3,850	0.0	3,850	0.0	3,850	0.0	3,850	0.0	3,850	0.0
建 設 仮 勘 定	19,819	0.2	162,395	2.8	353,551	2.2	350,851	0.9	350,851	2.3
(2) 無 形 固 定 資 産	204,720	1.2	575,365	1.5	449,649	2.8	321,025	3.3	195,524	1.3
ソ フ ト ウ ェ ア	199,299	1.7	570,666	1.5	445,671	2.7	317,770	3.3	194,260	1.3
電 話 加 入 権	1,177	0.0	1,177	0.0	1,177	0.0	1,177	0.0	1,177	0.0
そ の 他 無 形 固 定 資 産	4,244	0.0	3,522	0.0	2,800	0.0	0	0.0	0	0.0
(3) 投 資 そ の 他 の 資 産	214,038	1.0	342,780	1.0	331,166	2.0	367,729	2.0	366,988	2.4
投 資 有 価 証 券	0	0.0	99,983	0.6	99,986	0.6	99,991	0.7	99,995	0.7
長 期 前 払 消 費 税	214,038	1.0	242,786	1.0	231,168	1.4	267,727	1.4	266,982	1.8
リ サ イ ク ル 預 託 金	0	0.0	12	0.0	12	0.0	3,566	0.0	12	0.0
2 流 動 資 産	3,751,116	18.9	3,710,425	19.0	3,649,293	22.5	4,175,351	21.5	3,311,582	22.1
(1) 現 金	1,118	0.0	1,445	0.0	2,142	0.0	3,566	0.0	3,551	0.0
(2) 預 金	1,684,078	6.7	1,747,654	6.5	1,364,182	8.4	2,080,479	10.1	1,173,034	7.8
(3) 医 業 未 収 金	1,776,773	10.6	1,768,410	10.6	2,038,684	12.6	1,860,437	10.2	1,838,116	12.3
(4) 貸 倒 引 当 金 (医 業 未 収 金)	△ 17,303	△ 0.1	△ 40,906	△ 0.3	△ 39,748	△ 0.2	△ 29,907	△ 0.2	△ 25,710	△ 0.2
(5) 未 収 金	39,156	0.4	30,096	0.8	36,907	0.2	43,385	0.3	36,560	0.2
(6) 貸 倒 引 当 金 (未 収 金)	0	0.0	0	0.0	0	0.0	△ 3,712	0.0	△ 1,982	0.0
(7) 貯 蔵 品	229,561	1.0	161,334	1.0	132,147	0.8	137,520	0.9	128,709	0.9
(8) 前 払 金	0	0.0	0	0.0	0	0.0	0	0.0	0	0.0
(9) 仮 払 金	0	0.0	0	0.0	0	0.0	0	0.0	0	0.0
(10) そ の 他 流 動 資 産	37,734	0.2	42,392	0.3	114,978	0.7	83,581	0.2	159,304	1.1
資 産 合 計	17,484,186	100.0	17,274,294	100.0	16,228,835	100.0	16,575,950	100.0	14,994,693	100.0

年度別 区分	25		26		27		28		29	
	金額(千円)	構成比	金額(千円)	構成比	金額(千円)	構成比	金額(千円)	構成比	金額(千円)	構成比
3 固定負債	13,689,623	78.3	13,520,684	80.3	12,779,137	78.3	12,823,390	77.4	12,058,047	80.4
(1) 資産見返負債	277,009	1.6	262,894	1.6	227,686	1.4	186,361	1.1	151,476	1.0
資産見返補助金等	253,763	1.5	225,735	1.5	191,974	1.2	154,122	0.9	126,375	0.8
資産見返寄付金等	168	0.0	356	0.0	524	0.0	5,368	0.0	6,252	0.0
資産見返物品 受贈	23,079	0.1	36,804	0.2	35,188	0.2	26,871	0.2	18,849	0.1
建設仮勘定見返 補助金等	0	0.0	0	0.0	0	0.0	0	0.0	0	0.0
(2) 長期借入金	2,463,379	14.1	2,928,126	6.2	2,811,050	14.1	3,371,228	20.3	3,150,535	21.0
(3) 移行前地方債 償還債務	6,203,950	35.5	5,354,461	44.4	4,750,310	35.5	4,137,313	25.0	3,508,713	23.4
(4) 長期寄付金債務	0	0.0	0	0.0	0	0.0	0	0.0	0	0.0
(5) 引当金	4,665,021	26.7	4,755,398	27.2	4,845,395	26.7	5,010,234	30.2	5,097,471	34.0
退職給与引当金	4,665,021	26.7	4,755,398	27.2	4,845,395	26.7	5,010,234	30.2	5,097,471	34.0
(6) 長期リース債務	80,264	0.5	219,805	1.4	144,695	0.9	118,254	0.7	149,852	1.0
(7) その他固定負債 (施設間仮勘定)	0	0.0	0	0.0	0	0.0	0	0.0	0	0.0
4 流動負債	3,269,290	18.7	3,223,686	17.9	3,252,096	18.7	3,855,680	0.0	3,516,538	23.5
(1) 運営費負担金債務	0	0.0	0	0.0	0	0.0	77,275	0.5	0	0.0
(2) 寄附金債務	13,186	0.1	12,355	0.1	12,570	0.1	10,015	0.1	15,022	0.1
(3) 1年以内返済予定 移行前地方債償還債務	1,159,806	6.6	849,489	7.4	604,151	6.6	612,996	3.7	628,600	4.2
(4) 1年以内返済予定 長期借入金	211,921	1.2	387,153	2.4	568,876	3.4	587,523	3.5	738,293	4.9
(5) 医業未払金	1,153,064	6.6	1,155,514	6.1	1,199,964	6.6	1,033,990	6.2	1,053,482	7.0
(6) 未払金	209,633	1.2	171,850	1.1	115,594	0.7	822,734	5.0	231,507	1.5
(7) 1年以内支払予定 リース債務	59,884	0.3	112,994	0.7	102,964	0.6	78,720	0.5	113,348	0.8
(8) 未払消費税	2,113	0.0	13,261	0.1	7,521	0.0	707	0.0	8,612	0.1
(9) 前受金	21,196	0.1	79,281	0.5	114,987	0.7	142,584	0.9	210,275	1.4
(10) 預り金	51,529	0.3	52,472	0.3	70,930	0.4	75,932	0.5	86,205	0.6
(11) 引当金	386,960	2.2	389,316	2.4	412,911	2.5	413,202	2.5	431,192	2.9
賞与引当金	386,960	2.2	389,316	2.4	412,911	2.5	413,202	2.5	431,192	2.9
(12) その他流動負債	0	0.0	0	0.0	0	0.0	0	0.0	0	0.0
負債合計	16,958,913	97.0	16,744,370	98.2	16,031,232	97.0	16,679,070	100.6	15,574,585	103.9
5 資本金	174,353	1.0	174,353	1.1	174,353	1.1	174,353	1.1	174,353	1.2
(1) 設立団体出資金	174,353	1.0	174,353	1.1	174,353	1.1	174,353	1.1	174,353	1.2
6 資本剰余金	0	0.0	0	0.0	0	0.0	0	0.0	0	0.0
(1) 資本剰余金	0	0.0	0	0.0	0	0.0	0	0.0	0	0.0
7 利益剰余金	350,920	2.0	355,571	2.2	23,250	0.1	△ 277,472	△ 1.7	△ 754,246	△ 5.0
(1) 利益剰余金	350,920	2.0	355,570	2.2	23,250	0.1	△ 277,472	△ 1.7	△ 754,246	△ 5.0
積立金	124,281	0.7	327,636	2.0	355,570	2.1	23,250	0.1	0	0.0
当期末処分利益 (損失)	226,639	1.3	27,934	0.2	△ 332,321	△ 2.0	△ 300,722	△ 1.8	△ 754,246	△ 5.0
うち当期総利益 (損失)	226,639	1.3	27,934	0.2	△ 332,321	△ 2.0	△ 300,722	△ 1.8	△ 476,773	△ 3.2
純資産合計	525,273	3.0	529,924	1.8	197,603	1.2	△ 103,119	△ 0.6	△ 579,893	△ 3.9
負債純資産合計	17,484,186	100.0	17,274,294	100.0	16,228,835	100.0	16,575,951	100.0	14,994,693	100.0

(2) 循環器・呼吸器病センター

区 分	25		26		27		28		29	
	金額(千円)	構成比	金額(千円)	構成比	金額(千円)	構成比	金額(千円)	構成比	金額(千円)	構成比
1 固 定 資 産	2,703,219	91.2	2,392,419	92.9	2,171,401	92.0	1,994,707	93.1	1,818,455	95.6
(1) 有 形 固 定 資 産	2,545,418	85.9	2,259,305	87.7	2,066,623	87.5	1,923,455	89.8	1,775,024	93.3
土 地	479,100	16.2	479,100	18.6	479,100	20.3	479,100	22.4	479,100	25.2
建 物	1,935,049		1,935,049		1,935,049		1,952,149		1,952,149	
減価償却累計額	411,148		551,316		691,484		796,303		901,555	
差 引	1,523,901	51.4	1,383,733	53.7	1,243,565	52.7	1,155,846	53.9	1,050,594	55.2
構 築 物	76,715		76,715		76,715		76,715		76,715	
減価償却累計額	21,362		28,483		35,603		40,676		45,730	
差 引	55,353	1.9	48,232	1.9	41,111	1.7	36,039	1.7	30,985	1.6
器 械 備 品	1,076,497		1,039,965		1,077,064		1,125,691		1,160,383	
減価償却累計額	593,283		695,575		778,066		877,070		949,888	
差 引	483,214	16.3	344,390	13.4	298,997	12.7	248,621	11.6	210,495	11.1
車 輛	110		110		110		110		110	
減価償却累計額	110		110		110		110		110	
差 引	0	0.0	0	0.0	0	0.0	0	0.0	0	0.0
そ の 他	3,850		3,850		3,850		3,850		3,850	
減価償却累計額	0		0		0		0		0	
差 引	3,850	0.1	3,850	0.1	3,850	0.2	3,850	0.2	3,850	0.2
建 設 仮 勘 定	0	0.0	0	0.0	0	0.0	0	0.0	0	0.0
(2) 無 形 固 定 資 産	111,445	3.8	91,370	3.5	64,704	2.7	35,105	1.6	9,791	0.5
ソ フ ト ウ ェ ア	110,846	3.7	90,771	3.5	64,105	2.7	34,506	1.6	9,192	0.5
電 話 加 入 権	599	0.0	599	0.0	599	0.0	599	0.0	599	0.0
そ の 他 無 形 固 定 資 産	0	0.0	0	0.0	0	0.0	0	0.0	0	0.0
(3) 投 資 そ の 他 の 資 産	46,356	1.6	41,744	1.6	40,075	1.7	36,146	1.7	33,640	1.8
投 資 有 価 証 券	0	0.0	0	0.0	0	0.0	0	0.0	0	0.0
長 期 前 払 消 費 税	46,356	1.6	41,744	1.6	40,075	1.7	36,146	1.7	33,640	1.8
リ サ イ ク ル 預 託 金	0	0.0	0	0.0	0	0.0	0	0.0	0	0.0
2 流 動 資 産	259,334	8.8	183,659	7.1	189,992	8.0	148,043	6.9	84,434	4.4
(1) 現 金	457	0.0	329	0.0	500	0.0	375	0.0	422	0.0
(2) 預 金	0	0.0	0	0.0	0	0.0	0	0.0	0	0.0
(3) 医 業 未 収 金	221,772	7.5	154,699	6.0	157,548	6.7	117,711	5.5	56,642	3.0
(4) 貸 倒 引 当 金 (医 業 未 収 金)	△ 3,254	△ 0.1	△ 3,805	△ 0.1	△ 3,407	△ 0.1	△ 2,641	△ 0.1	△ 672	0.0
(5) 未 収 金	1,324	0.0	1,430	0.1	1,768	0.1	12,187	0.6	6,882	0.4
(6) 貸 倒 引 当 金 (未 収 金)	0	0.0	0	0.0	0	0.0	△ 1,712	△ 0.1	0	0.0
(7) 貯 蔵 品	32,808	1.1	27,496	1.1	24,928	1.1	20,594	1.0	17,573	0.9
(8) 前 払 金	0	0.0	0	0.0	0	0.0	0	0.0	0	0.0
(9) 仮 払 金	0	0.0	0	0.0	0	0.0	0	0.0	0	0.0
(10) そ の 他 流 動 資 産	6,227	0.2	3,510	0.1	5,248	0.2	1,529	0.1	3,587	0.2
資 産 合 計	2,962,442	100.0	2,576,078	100.0	2,361,393	100.0	2,142,750	100.0	1,902,890	100.0

年度別 区分	25		26		27		28		29	
	金額(千円)	構成比	金額(千円)	構成比	金額(千円)	構成比	金額(千円)	構成比	金額(千円)	構成比
3 固定負債	2,111,080	71.3	1,920,424	74.5	4,110,602	174.1	4,351,524	203.1	4,485,456	235.7
(1) 資産見返負債	52,164	1.8	37,719	1.5	24,023	1.0	11,851	0.6	8,937	0.5
資産見返補助金等	48,314	1.6	33,869	1.3	20,173	0.9	8,001	0.4	5,087	0.3
資産見返寄付金等	0	0.0	0	0.0	0	0.0	0	0.0	0	0.0
資産見返物品 受贈金額	3,850	0.1	3,850	0.1	3,850	0.2	3,850	0.2	3,850	0.2
建設仮勘定見返 補助金等	0	0.0	0	0.0	0	0.0	0	0.0	0	0.0
(2) 長期借入金	219,244	7.4	220,263	8.6	262,099	11.1	217,476	10.1	192,493	10.1
(3) 移行前地方債 償還債務	763,080	25.8	597,748	23.2	567,065	24.0	542,005	25.3	516,417	27.1
(4) 長期寄付金債務	0	0.0	0	0.0	0	0.0	0	0.0	0	0.0
(5) 引当金	1,064,974	35.9	1,055,887	41.0	1,071,386	45.4	1,076,472	50.2	1,051,207	55.2
退職給与引当金	1,064,974	35.9	1,055,887	41.0	1,071,386	45.4	1,076,472	50.2	1,051,207	55.2
(6) 長期リース債務	11,618	0.4	8,807	0.3	3,331	0.1	36,153	1.7	32,316	1.7
(7) その他固定負債 (施設間仮勘定)	0	0.0	0	0.0	2,172,698	92.0	2,467,567	115.2	2,684,086	141.1
4 流動負債	2,111,988	71.3	2,352,828	91.3	315,730	13.4	324,324	15.1	322,333	16.9
(1) 運営費負担金債務	0	0.0	0	0.0	0	0.0	0	0.0	0	0.0
(2) 寄附金債務	0	0.0	0	0.0	0	0.0	0	0.0	0	0.0
(3) 1年以内返済予定 移行前地方債償還債務	321,101	10.8	165,332	6.4	30,682	1.3	25,060	1.2	25,588	1.3
(4) 1年以内返済予定 長期借入金	38,081	1.3	60,381	2.3	75,764	3.2	82,123	3.8	77,783	4.1
(5) 医業未払金	192,079	6.5	190,804	7.4	127,796	5.4	124,726	5.8	138,066	7.3
(6) 未払金	7,001	0.2	34,674	1.3	2,322	0.1	12,351	0.6	6,924	0.4
(7) 1年以内支払予定 リース債務	16,416	0.6	14,511	0.6	5,476	0.2	11,519	0.5	15,894	0.8
(8) 未払消費税	164	0.0	529	0.0	185	0.0	15	0.0	143	0.0
(9) 前受金	0	0.0	0	0.0	0	0.0	0	0.0	0	0.0
(10) 預り金	11,385	0.4	9,435	0.4	8,753	0.4	8,300	0.4	6,559	0.3
(11) 引当金	69,491	2.3	58,868	2.3	64,751	2.7	60,230	2.8	51,375	2.7
賞与引当金	69,491	2.3	58,868	2.3	64,751	2.7	60,230	2.8	51,375	2.7
(12) その他流動負債	1,456,271	49.2	1,818,295	70.6	0	0.0	0	0.0	0	0.0
負債合計	4,223,068	142.5	4,273,253	165.9	4,416,332	187.0	4,675,848	218.2	4,807,789	252.7
5 資本金	△ 219,931	△ 7.4	△ 219,931	△ 8.5	△ 219,931	△ 9.3	△ 219,931	△ 10.3	△ 219,931	△ 11.6
(1) 設立団体出資金	△ 219,931	△ 7.4	△ 219,931	△ 8.5	△ 219,931	△ 9.3	△ 219,931	△ 10.3	△ 219,931	△ 11.6
6 資本剰余金	0	0.0	0	0.0	0	0.0	0	0.0	0	0.0
(1) 資本剰余金	0	0.0	0	0.0	0	0.0	0	0.0	0	0.0
7 利益剰余金	△ 1,040,584	△ 35.1	△ 1,477,243	△ 57.3	△ 1,835,008	△ 77.7	△ 2,313,166	△ 108.0	△ 2,684,968	△ 141.1
(1) 利益剰余金	△ 1,040,584	△ 35.1	△ 1,477,243	△ 57.3	△ 1,835,008	△ 77.7	△ 2,313,166	△ 108.0	△ 2,684,968	△ 141.1
積立金	△ 590,716	△ 19.9	△ 1,044,542	△ 40.5	△ 1,477,243	△ 62.6	△ 1,835,008	△ 85.6	0	0.0
当期末処分利益 (損失)	△ 449,868	△ 15.2	△ 432,701	△ 16.8	△ 357,765	△ 15.2	△ 478,158	△ 22.3	△ 2,684,968	△ 141.1
うち当期総利益 (損失)	△ 449,868	△ 15.2	△ 432,701	△ 16.8	△ 357,765	△ 15.2	△ 478,158	△ 22.3	△ 371,802	△ 19.5
純資産合計	△ 1,260,515	△ 42.5	△ 1,697,174	△ 65.9	△ 2,054,939	△ 87.0	△ 2,533,098	△ 118.2	△ 2,904,900	△ 152.7
負債純資産合計	2,962,552	100.0	2,576,078	100.0	2,361,393	100.0	2,142,750	100.0	1,902,890	100.0

(3) 精神医療センター

年度別 区分	25		26		27		28		29	
	金額(千円)	構成比	金額(千円)	構成比	金額(千円)	構成比	金額(千円)	構成比	金額(千円)	構成比
1 固定資産	2,140,479	67.3	2,114,217	61.5	2,145,359	84.6	2,021,218	83.5	1,903,891	81.1
(1) 有形固定資産	2,050,133	64.4	2,033,535	59.1	2,069,815	81.6	1,965,600	81.2	1,866,412	79.5
土地	712,910	22.4	712,910	20.7	712,910	28.1	712,910	29.5	712,910	30.4
建物	1,498,970		1,498,970		1,498,970		1,498,970		1,498,970	
減価償却累計額	362,968		483,957		604,437		684,768		765,099	
差引	1,136,002	35.7	1,015,013	29.5	894,533	35.3	814,202	33.7	733,871	31.3
構築物	76,829		76,829		76,829		76,829		76,829	
減価償却累計額	23,868		28,578		33,389		37,521		41,752	
差引	52,961	1.7	48,250	1.4	43,540	1.7	39,308	1.6	35,077	1.5
器械備品	238,056		240,685		241,524		242,457		260,723	
減価償却累計額	110,296		146,105		147,436		168,562		201,975	
差引	127,759	4.0	94,580	2.8	94,088	3.7	73,896	3.1	58,748	2.5
車輛	2,432		2,432		2,432		3,172		3,979	
減価償却累計額	1,750		2,044		2,388		2,539		2,823	
差引	681	0.0	387	0.0	94	0.0	633	0.0	1,156	0.0
その他	0		0		0		0		0	
減価償却累計額	0		0		0		0		0	
差引	0	0.0	0	0.0	0	0.0	0	0.0	0	0.0
建設仮勘定	19,819	0.6	162,395	4.7	324,651	12.8	324,651	13.4	324,651	13.8
(2) 無形固定資産	69,863	2.2	52,484	1.5	35,106	1.4	17,727	0.7	470	0.0
ソフトウェア	69,536	2.2	52,158	1.5	34,779	1.4	17,401	0.7	143	0.0
電話加入権	327	0.0	327	0.0	327	0.0	327	0.0	327	0.0
その他無形固定資産	0	0.0	0	0.0	0	0.0	0	0.0	0	0.0
(3) 投資その他の資産	20,483	0.6	28,198	0.8	40,438	1.6	37,891	1.6	37,010	1.6
投資有価証券	0	0.0	0	0.0	0	0.0	0	0.0	0	0.0
長期前払消費税	20,483	0.6	28,198	0.8	40,438	1.6	37,891	1.6	37,010	1.6
リサイクル預託金	0	0.0	0	0.0	0	0.0	0	0.0	0	0.0
2 流動資産	1,040,966	32.7	1,324,151	38.5	390,719	15.4	398,038	16.5	443,310	18.9
(1) 現金	242	0.0	422	0.0	675	0.0	385	0.0	273	0.0
(2) 預金	0	0.0	0	0.0	0	0.0	0	0.0	0	0.0
(3) 医業未収金	341,200	10.7	358,584	10.4	355,582	14.0	339,748	14.0	330,555	14.1
(4) 貸倒引当金 (医業未収金)	△ 7,706	△ 0.2	△ 28,172	△ 0.8	△ 26,647	△ 1.1	△ 18,651	△ 0.8	△ 17,789	△ 0.8
(5) 未収金	12,512	0.4	4,761	0.1	3,584	0.1	3,616	0.1	3,404	0.1
(4) 貸倒引当金 (未収金)	0	0.0	0	0.0	0	0.0	△ 2,000	△ 0.1	△ 1,982	△ 0.1
(6) 貯蔵品	12,353	0.4	13,766	0.4	11,707	0.5	10,983	0.5	12,591	0.5
(7) 前払金	0	0.0	0	0.0	0	0.0	0	0.0	0	0.0
(8) 仮払金	0	0.0	0	0.0	0	0.0	0	0.0	0	0.0
(9) その他流動資産	682,365	21.4	974,789	28.4	19,170	0.8	63,956	2.6	116,258	5.0
資産合計	3,181,445	100.0	3,438,368	100.0	2,536,078	100.0	2,419,256	100.0	2,347,201	100.0

年度別 区分	25		26		27		28		29	
	金額(千円)	構成比	金額(千円)	構成比	金額(千円)	構成比	金額(千円)	構成比	金額(千円)	構成比
3 固定負債	2,179,920	68.5	2,215,927	64.4	1,150,124	45.4	957,351	39.6	924,859	39.4
(1) 資産見返負債	102,115	3.2	91,694	2.7	81,297	3.2	73,518	3.0	65,877	2.8
資産見返補助金等	102,115	3.2	91,694	2.7	81,297	3.2	73,518	3.0	65,877	2.8
資産見返寄付金等	0	0.0	0	0.0	0	0.0	0	0.0	0	0.0
資産見返物品受贈額	0	0.0	0	0.0	0	0.0	0	0.0	0	0.0
建設仮勘定見返補助金等	0	0.0	0	0.0	0	0.0	0	0.0	0	0.0
(2) 長期借入金	45,219	1.4	164,711	4.8	319,451	12.6	326,815	13.5	327,026	13.9
(3) 移行前地方債償還債務	655,646	20.6	577,042	16.8	539,892	21.3	502,212	20.8	463,992	19.8
(4) 長期寄付金債務	0	0.0	0	0.0	0	0.0	0	0.0	0	0.0
(5) 引当金	1,366,996	43.0	1,379,510	40.1	1,338,942	52.8	1,385,955	57.3	1,441,385	61.4
退職給与引当金	1,366,996	43.0	1,379,510	40.1	1,338,942	52.8	1,385,955	57.3	1,441,385	61.4
(6) 長期リース債務	9,945	0.3	2,970	0.1	21,664	0.9	15,474	0.6	14,848	0.6
(7) その他固定負債(施設間仮勘定)	0	0.0	0	0.0	△ 1,152,122	△ 45.4	△ 1,346,622	△ 55.7	△ 1,388,268	△ 59.1
4 流動負債	328,833	10.3	404,526	11.8	392,374	15.5	256,614	10.6	273,590	11.7
(1) 運営費負担金債務	0	0.0	0	0.0	0	0.0	0	0.0	0	0.0
(2) 寄附金債務	0	0.0	0	0.0	0	0.0	0	0.0	0	0.0
(3) 1年以内返済予定移行前地方債償還債務	81,592	2.6	78,604	2.3	37,150	1.5	37,680	1.6	38,220	1.6
(4) 1年以内返済予定長期借入金	6,081	0.2	8,308	0.3	8,960	0.4	6,537	0.3	7,988	0.3
(5) 医業未払金	125,876	4.0	156,876	4.6	176,796	7.0	79,996	3.3	95,665	4.1
(6) 未払金	3,938	0.1	44,839	1.3	46,904	1.8	11,896	0.5	1,313	0.1
(7) 1年以内支払予定リース債務	10,029	0.3	6,975	0.2	9,160	0.4	6,190	0.3	8,044	0.3
(8) 未払消費税	519	0.0	4,071	0.1	2,131	0.1	160	0.0	1,977	0.1
(9) 前受金	0	0.0	0	0.0	0	0.0	0	0.0	0	0.0
(10) 預り金	11,154	0.4	12,130	0.4	12,311	0.5	12,518	0.5	11,413	0.5
(11) 引当金	89,644	2.8	92,723	2.7	98,963	3.9	101,638	4.2	108,969	4.6
賞与引当金	89,644	2.8	92,723	2.7	98,963	3.9	101,638	4.2	108,969	4.6
(12) その他流動負債	0	0.0	0	0.0	0	0.0	0	0.0	0	0.0
負債合計	2,508,853	78.9	2,620,453	76.2	1,542,498	60.8	1,213,966	50.2	1,198,450	51.1
5 資本金	232,342	7.3	232,342	6.8	232,342	9.2	232,342	9.6	232,342	9.9
(1) 設立団体出資金	232,342	7.3	232,342	6.8	232,342	9.2	232,342	9.6	232,342	9.9
6 資本剰余金	0	0.0	0	0.0	0	0.0	0	0.0	0	0.0
(1) 資本剰余金	0	0.0	0	0.0	0	0.0	0	0.0	0	0.0
7 利益剰余金	440,351	13.8	585,573	17.0	761,239	30.0	972,948	40.2	916,410	39.0
(1) 利益剰余金	440,351	13.8	585,573	17.0	761,239	30.0	972,948	40.2	916,410	39.0
積立金	236,307	7.4	435,107	12.7	585,573	23.1	761,239	31.5	0	0.0
当期末処分利益(損失)	204,044	6.4	150,466	4.4	175,665	6.9	211,710	8.8	916,410	39.0
うち当期総利益(損失)	204,044	6.4	150,466	4.4	175,665	6.9	211,710	8.8	△ 56,539	△ 2.4
純資産合計	672,692	21.1	817,915	23.8	993,580	39.2	1,205,290	49.8	1,148,751	48.9
負債純資産合計	3,181,445	100.0	3,438,368	100.0	2,536,078	100.0	2,419,256	100.0	2,347,201	100.0

(4) がんセンター

年度別 区分	25		26		27		28		29	
	金額(千円)	構成比	金額(千円)	構成比	金額(千円)	構成比	金額(千円)	構成比	金額(千円)	構成比
1 固定資産	8,859,418	75.6	8,933,684	72.7	8,147,420	82.7	8,276,757	84.2	7,851,758	83.0
(1) 有形固定資産	8,704,013	74.2	8,340,740	67.9	7,654,400	77.7	7,818,453	79.6	7,470,807	79.0
土地	590,680	5.0	590,680	4.8	590,680	6.0	590,680	6.0	590,680	6.2
建物	6,883,364		6,883,364		6,883,364		7,230,819		7,500,718	
減価償却累計額	860,571		1,179,423		1,498,275		1,818,046		2,150,318	
差引	6,022,793	51.4	5,703,941	46.4	5,385,089	54.7	5,412,773	55.1	5,350,400	56.5
構築物	98,412		98,412		98,412		98,412		98,412	
減価償却累計額	16,533		22,044		27,554		33,065		38,576	
差引	81,879	0.7	76,368	0.6	70,857	0.7	65,346	0.7	59,836	0.6
器械備品	3,248,614		3,782,469		3,960,279		4,504,068		4,782,486	
減価償却累計額	1,239,953		1,812,718		2,381,405		2,780,614		3,339,794	
差引	2,008,662	17.1	1,969,751	16.0	1,578,873	16.0	1,723,453	17.5	1,443,692	15.3
車輛	228		228		228		228		228	
減価償却累計額	228		228		228		228		228	
差引	0	0.0	0	0.0	0	0.0	0	0.0	0	0.0
その他	0		0		0		0		0	
減価償却累計額	0		0		0		0		0	
差引	0	0.0	0	0.0	0	0.0	0	0.0	0	0.0
建設仮勘定	0	0.0	0	0.0	28,900	0.3	26,200	0.3	26,200	0.3
(2) 無形固定資産	9,423	0.1	421,024	3.4	342,857	3.5	264,689	2.7	185,264	2.0
ソフトウェア	4,927	0.0	417,250	3.4	339,805	3.4	262,359	2.7	184,925	2.0
電話加入権	252	0.0	252	0.0	252	0.0	252	0.0	252	
その他無形固定資産	4,244	0.0	3,522	0.0	2,800	0.0	2,078	0.0	87	0.0
(3) 投資その他の資産	145,981	1.2	171,920	1.4	150,163	1.5	193,615	2.0	195,688	2.1
投資有価証券	0	0.0	0	0.0	0	0.0	0	0.0	0	0.0
長期前払消費税	145,981	1.2	171,920	1.4	150,163	1.5	193,615	2.0	195,688	2.1
リサイクル預託金	0	0.0	0	0.0	0	0.0	0	0.0	0	0.0
2 流動資産	2,866,505	24.4	3,349,068	27.3	1,703,658	17.3	1,547,764	15.8	1,610,556	17.0
(1) 現金	370	0.0	643	0.0	917	0.0	2,756	0.0	2,808	0.0
(2) 預金	0	0.0	0	0.0	0	0.0	0	0.0	0	0.0
(3) 医業未収金	1,210,684	10.3	1,252,963	10.2	1,493,701	15.2	1,401,298	14.3	1,449,346	15.3
(4) 貸倒引当金 (医業未収金)	△ 4,406	0.0	△ 6,764	△ 0.1	△ 7,894	△ 0.1	△ 6,935	△ 0.1	△ 5,676	△ 0.1
(5) 未収金	24,918	0.2	23,504	0.2	31,085	0.3	26,756	0.3	26,274	0.3
(4) 貸倒引当金 (未収金)	0	0.0	0	0.0	0	0.0	0	0.0	0	0.0
(6) 貯蔵品	184,400	1.6	120,072	1.0	95,513	1.0	105,942	1.1	98,544	1.0
(7) 前払金	0	0.0	0	0.0	0	0.0	0	0.0	0	0.0
(8) 仮払金	0	0.0	0	0.0	0	0.0	0	0.0	0	0.0
(9) その他流動資産	1,450,538	12.4	1,958,650	15.9	1,703,658	17.3	17,947	0.2	39,260	0.4
資産合計	11,725,923	100.0	12,282,752	100.0	9,851,078	100.0	9,824,521	100.0	9,462,314	100.0

年度別 区分	25		26		27		28		29	
	金額(千円)	構成比	金額(千円)	構成比	金額(千円)	構成比	金額(千円)	構成比	金額(千円)	構成比
3 固定負債	9,382,416	80.0	9,376,239	76.3	9,376,239	76.3	5,913,013	60.2	5,660,463	59.8
(1) 資産見返負債	121,724	1.0	132,891	1.1	132,891	1.1	100,821	1.0	76,662	0.8
資産見返補助金等	103,334	0.9	100,171	0.8	100,171	0.8	72,603	0.7	55,411	0.6
資産見返寄付金等	168	0.0	356	0.0	356	0.0	5,368	0.1	6,252	0.1
資産見返物品 受贈	18,223	0.2	32,365	0.3	32,365	0.3	22,850	0.2	14,999	0.2
建設仮勘定見返 補助金等	0	0.0	0	0.0	0	0.0	0	0.0	0	0.0
(2) 長期借入金	2,198,917	18.8	2,543,152	20.7	2,543,152	20.7	2,826,937	28.8	2,625,115	27.7
(3) 移行前地方債 償還債務	4,772,724	40.7	4,179,671	34.0	4,179,671	34.0	3,093,096	31.5	2,528,305	26.7
(4) 長期寄付金債務	0	0.0	0	0.0	0	0.0	0	0.0	0	0.0
(5) 引当金	2,230,592	19.0	2,312,497	18.8	2,312,497	18.8	2,526,938	25.7	2,579,560	27.3
退職給与引当金	2,230,592	19.0	2,312,497	18.8	2,312,497	18.8	2,526,938	25.7	2,579,560	27.3
(6) 長期リース債務	58,459	0.5	208,029	1.7	208,029	1.7	66,628	0.7	100,833	1.1
(7) その他固定負債 (施設間仮勘定)	0	0.0	0	0.0	0	0.0	△ 2,701,406	△ 27.5	△ 2,250,011	△ 23.8
4 流動負債	1,884,761	16.1	1,998,655	16.3	1,998,655	16.3	2,843,401	28.9	2,619,022	27.7
(1) 運営費負担金債務	0	0.0	0	0.0	0	0.0	0	0.0	0	0.0
(2) 寄附金債務	10,781	0.1	10,289	0.1	10,289	0.1	8,753	0.1	13,854	0.1
(3) 1年以内返済予定 移行前地方債償還債務	744,613	6.4	593,054	4.8	593,054	4.8	550,256	5.6	564,792	6.0
(4) 1年以内返済予定 長期借入金	167,758	1.4	318,465	2.6	318,465	2.6	498,863	5.1	652,522	6.9
(5) 医業未払金	629,792	5.4	579,912	4.7	579,912	4.7	604,408	6.2	685,183	7.2
(6) 未払金	29,621	0.3	58,567	0.5	58,567	0.5	679,582	6.9	74,248	0.8
(7) 1年以内支払予定 リース債務	33,196	0.3	91,265	0.7	91,265	0.7	61,011	0.6	88,792	0.9
(8) 未払消費税	1,429	0.0	8,661	0.1	8,661	0.1	532	0.0	6,492	0.1
(9) 前受金	21,196	0.2	79,281	0.6	79,281	0.6	52,409	0.5	210,275	2.2
(10) 預り金	28,064	0.2	29,960	0.2	29,960	0.2	142,584	1.5	59,348	0.6
(11) 引当金	218,310	1.9	229,201	1.9	229,201	1.9	245,003	2.5	263,516	2.8
賞与引当金	218,310	1.9	229,201	1.9	229,201	1.9	245,003	2.5	263,516	2.8
(12) その他流動負債	0	0.0	0	0.0	0	0.0	0	0.0	0	0.0
負債合計	11,267,177	96.1	11,374,895	92.6	11,374,895	92.6	8,756,414	89.1	8,279,485	87.5
5 資本金	△ 1,016,499	△ 8.7	△ 1,016,499	△ 8.3	△ 1,016,499	△ 8.3	△ 1,016,499	△ 10.3	△ 1,016,499	△ 10.7
(1) 設立団体出資金	△ 1,016,499	△ 8.7	△ 1,016,499	△ 8.3	△ 1,016,499	△ 8.3	△ 1,016,499	△ 10.3	△ 1,016,499	△ 10.7
6 資本剰余金	0	0.0	0	0.0	0	0.0	0	0.0	0	0.0
(1) 資本剰余金	0	0.0	0	0.0	0	0.0	0	0.0	0	0.0
7 利益剰余金	1,475,245	12.6	1,924,357	15.7	1,924,357	15.7	2,084,606	21.2	2,199,328	23.2
(1) 利益剰余金	1,475,245	12.6	1,924,357	15.7	1,924,357	15.7	2,084,606	21.2	2,199,328	23.2
積立金	836,507	7.1	1,461,745	11.9	1,461,745	11.9	1,950,177	19.9	0	0.0
当期末処分利益 (損失)	638,738	5.4	462,611	3.8	462,611	3.8	134,428	1.4	2,199,328	23.2
うち当期総利益 (損失)	638,738	5.4	462,611	3.8	462,611	3.8	134,428	1.4	114,722	1.2
純資産合計	458,746	3.9	907,857	7.4	907,857	7.4	1,068,107	10.9	1,182,829	12.5
負債純資産合計	11,725,923	100.0	12,282,752	100.0	12,282,752	100.0	9,824,521	100.0	9,462,314	100.0

(5) 本 部

年度別 区 分	25		26		27		28		29	
	金額(千円)	構成比	金額(千円)	構成比	金額(千円)	構成比	金額(千円)	構成比	金額(千円)	構成比
1 固 定 資 産	29,954	△ 7.8	123,549	△ 12.1	115,360	7.8	107,918	4.9	109,006	8.5
(1) 有 形 固 定 資 産	14,747	△ 3.8	12,144	△ 1.2	7,887	0.5	4,338	0.2	8,356	0.7
土 地	0	0.0	0	0.0	0	0.0	0	0.0	0	0.0
建 物	0		0		0		0		0	
減価償却累計額	0		0		0		0		0	
差 引	0	0.0	0	0.0	0	0.0	0	0.0	0	0.0
構 築 物	0		0		0		0		0	
減価償却累計額	0		0		0		0		0	
差 引	0	0.0	0	0.0	0	0.0	0	0.0	0	0.0
器 械 備 品	30,803		30,803		30,803		30,803		38,061	
減価償却累計額	16,056		20,048		24,039		27,324		30,299	
差 引	14,747	△ 3.8	10,755	△ 1.1	6,763	0.5	3,479	0.2	7,762	0.6
車 輦	85		1,588		1,588		1,588		1,588	
減価償却累計額	85		199		464		729		995	
差 引	0	0.0	1,389	△ 0.1	1,124	0.1	859	0.0	594	0.0
そ の 他	0		0		0		0		0	
減価償却累計額	0		0		0		0		0	
差 引	0	0.0	0	0.0	0	0.0	0	0.0	0	0.0
建 設 仮 勘 定	0	0.0	0	0.0	0	0.0	0	0.0	0	0.0
(2) 無 形 固 定 資 産	13,990	△ 3.6	10,486	△ 1.0	6,982	0.5	3,504	0.2	0	0.0
ソ フ ト ウ ェ ア	13,990	△ 3.6	10,486	△ 1.0	6,982	0.5	3,504	0.2	0	0.0
電 話 加 入 権	0	0.0	0	0.0	0	0.0	0	0.0	0	0.0
そ の 他 無 形 固 定 資 産	0	0.0	0	0.0	0	0.0	0	0.0	0	0.0
(3) 投 資 そ の 他 の 資 産	1,218	△ 0.3	100,918	△ 9.9	100,491	6.8	100,077	4.6	100,650	7.8
投 資 有 価 証 券	0	0.0	99,983	△ 9.8	99,987	6.8	99,991	4.6	99,995	7.8
長 期 前 払 消 費 税	1,218	△ 0.3	924	△ 0.1	492	0.0	74	0.0	643	0.1
リ サ イ ク ル 預 託 金	0	0.0	12	0.0	12	0.0	12	0.0	12	0.0
2 流 動 資 産	△ 415,689	107.8	△ 1,146,453	112.1	1,364,925	92.2	2,081,506	95.1	1,173,282	91.5
(1) 現 金	49	0.0	50	0.0	50	0.0	50	0.0	48	0.0
(2) 預 金	1,684,078	△ 436.6	1,747,654	△ 170.9	1,364,182	92.2	2,080,479	95.0	1,173,034	91.5
(3) 医 業 未 収 金	3,117	△ 0.8	2,164	△ 0.2	1,798	0.1	1,680	0.1	1,573	0.1
(4) 貸 倒 引 当 金 (医 業 未 収 金)	△ 1,937	0.5	△ 2,165	0.2	△ 1,799	△ 0.1	△ 1,680	△ 0.1	△ 1,573	△ 0.1
(5) 未 収 金	401	△ 0.1	401	0.0	469	0.0	827	0.0	0	0.0
(4) 貸 倒 引 当 金 (未 収 金)	0	0.0	0	0.0	0	0.0	0	0.0	0	0.0
(6) 貯 蔵 品	0	0.0	0	0.0	0	0.0	0	0.0	0	0.0
(7) 前 払 金	0	0.0	0	0.0	0	0.0	0	0.0	0	0.0
(8) 仮 払 金	0	0.0	0	0.0	0	0.0	0	0.0	0	0.0
(9) そ の 他 流 動 資 産	△ 2,101,396	544.8	△ 2,894,557	283.0	225	0.0	150	0.0	200	0.0
資 産 合 計	△ 385,735	100.0	△ 1,022,904	100.0	1,480,286	100.0	2,189,424	100.0	1,282,288	100.0

年度別 区分	25		26		27		28		29	
	金額(千円)	構成比	金額(千円)	構成比	金額(千円)	構成比	金額(千円)	構成比	金額(千円)	構成比
3 固定負債	16,207	△ 4.2	8,093	△ 0.8	854,809	57.7	1,601,502	73.1	987,268	77.0
(1) 資産見返負債	1,006	△ 0.3	589	△ 0.1	171	0.0	171	0.0	0	0.0
資産見返補助金等	0	0.0	0	0.0	0	0.0	0	0.0	0	0.0
資産見返寄付金等	0	0.0	0	0.0	0	0.0	0	0.0	0	0.0
資産見返物品 受贈	1,006	△ 0.3	589	△ 0.1	171	0.0	171	0.0	0	0.0
建設仮勘定見返 補助金等	0	0.0	0	0.0	0	0.0	0	0.0	0	0.0
(2) 長期借入金	0	0.0	0	0.0	0	0.0	0	0.0	5,900	0.5
(3) 移行前地方債 償還債務	12,500	△ 3.2	0	0.0	0	0.0	0	0.0	0	0.0
(4) 長期寄付金債務	0	0.0	0	0.0	0	0.0	0	0.0	0	0.0
(5) 引当金	2,459	△ 0.6	7,504	△ 0.7	15,190	1.0	20,869	1.0	25,320	2.0
退職給与引当金	2,459	△ 0.6	7,504	△ 0.7	15,190	1.0	20,869	1.0	25,320	2.0
(6) 長期リース債務	242	△ 0.1	0	0.0	0	0.0	0	0.0	1,855	0.1
(7) その他固定負債 (施設間仮勘定)	0	0.0	0	0.0	839,448	56.7	1,580,461	72.2	954,194	74.4
4 流動負債	△ 1,056,292	273.8	△ 1,532,324	149.8	300,193	20.3	431,340	19.7	301,592	23.5
(1) 運営費負担金債務	0	0.0	0	0.0	41,630	2.8	77,275	3.5	0	0.0
(2) 寄附金債務	2,405	△ 0.6	2,066	△ 0.2	1,947	0.1	1,262	0.1	1,168	0.1
(3) 1年以内返済予定 移行前地方債償還債務	12,500	△ 3.2	12,500	△ 1.2	0	0.0	0	0.0	0	0.0
(4) 1年以内返済予定 長期借入金	0	0.0	0	0.0	0	0.0	0	0.0	0	0.0
(5) 医業未払金	205,318	△ 53.2	227,922	△ 22.3	239,437	16.2	224,861	10.3	134,568	10.5
(6) 未払金	169,073	△ 43.8	33,770	△ 3.3	8,597	0.6	118,906	5.4	149,022	11.6
(7) 1年以内支払予定 リース債務	242	△ 0.1	242	0.0	0	0.0	0	0.0	618	0.0
(8) 未払消費税	0	0.0	0	0.0	0	0.0	0	0.0	0	0.0
(9) 前受金	0	0.0	0	0.0	0	0.0	0	0.0	0	0.0
(10) 預り金	925	△ 0.2	947	△ 0.1	902	0.1	2,706	0.1	8,885	0.7
(11) 引当金	9,516	△ 2.5	8,524	△ 0.8	7,680	0.5	6,331	0.3	7,331	0.6
賞与引当金	9,516	△ 2.5	8,524	△ 0.8	7,680	0.5	6,331	0.3	7,331	0.6
(12) その他流動負債	△ 1,456,271	377.5	△ 1,818,295	177.8	0	0.0	0	0.0	0	0.0
負債合計	△ 1,040,085	269.6	△ 1,524,230	149.0	1,155,003	78.0	2,032,842	92.8	1,288,861	100.5
5 資本金	1,178,442	△ 305.5	1,178,442	△ 115.2	1,178,442	79.6	1,178,442	53.8	1,178,442	91.9
(1) 設立団体出資金	1,178,442	△ 305.5	1,178,442	△ 115.2	1,178,442	79.6	1,178,442	53.8	1,178,442	91.9
6 資本剰余金	0	0.0	0	0.0	0	0.0	0	0.0	0	0.0
(1) 資本剰余金	0	0.0	0	0.0	0	0.0	0	0.0	0	0.0
7 利益剰余金	△ 524,092	135.9	△ 677,116	66.2	△ 853,159	△ 57.6	△ 1,021,861	△ 46.7	△ 1,185,015	△ 92.4
(1) 利益剰余金	△ 524,092	135.9	△ 677,116	66.2	△ 853,159	△ 57.6	△ 1,021,861	△ 46.7	△ 1,185,015	△ 92.4
積立金	△ 357,816	92.8	△ 524,674	51.3	△ 677,116	△ 45.7	△ 853,159	△ 39.0	0	0.0
当期末処分利益 (損失)	△ 166,276	43.1	△ 152,442	14.9	△ 176,043	△ 11.9	△ 168,702	△ 7.7	△ 1,185,015	△ 92.4
うち当期総利益 (損失)	△ 166,276	43.1	△ 152,442	14.9	△ 176,043	△ 11.9	△ 168,702	△ 7.7	△ 163,155	△ 12.7
純資産合計	654,350	△ 169.6	501,326	△ 49.0	325,283	22.0	156,582	7.2	△ 6,573	△ 0.5
負債純資産合計	△ 385,735	100.0	△ 1,022,904	100.0	1,480,286	100.0	2,189,424	100.0	1,282,288	100.0

4 運営費負担金・補助金等の状況

(1) 運営費負担金

イ 運営費負担金債務

(単位：千円)

交付年度	期首残高	負担金 当期交付額	当期振替額				期末残高
			運営費 負担金収益	資産見返 運営費負担金	資本剰余金	小計	
平成25年度	0	4,185,938	4,185,938	0	0	4,185,938	0
平成26年度	0	4,252,745	4,252,745	0	0	4,252,745	0
平成27年度	0	4,138,252	3,284,125	812,497	0	4,096,622	41,630
平成28年度	41,630	4,035,464	3,215,833	783,986	0	3,999,819	77,275
平成29年度	77,275	4,023,816	3,296,144	804,947	0	4,101,091	0
合計	118,905	20,636,215	18,234,785	2,401,430	0	20,636,215	0

ロ 運営費負担金収益

(単位：千円)

区分	営業収益	営業外収益	合計
平成25年度	4,030,818	155,120	4,185,938
平成26年度	4,108,852	143,893	4,252,745
平成27年度	3,149,403	134,722	3,284,125
平成28年度	3,099,646	116,187	3,215,833
平成29年度	3,166,220	129,924	3,296,144
合計	17,554,939	679,846	18,234,785

(2) 補助金等の明細 (平成29年度)

(単位:円)

区 分	当期交付額	左の会計処理内訳				収益計上
		建設仮勘定 補助金等	資産見返 補助金等	資産剰余金	長期預り 補助金等	
地域医療復興事業(認定 看護師課程派遣助成事 業)補助金	1,000	0	0	0	0	1,000
がん診療連携拠点病院機 能強化事業補助金	18,000,000	0	0	0	0	18,000,000
新人看護職員研修事業補 助金	574,000	0	0	0	0	574,000
がんのゲノム医療・集学 的治療推進事業補助金	254,000	0	0	0	0	254,000
医師臨床研修費補助事業 補助金	40,633	0	0	0	0	40,633
合 計	18,869,633	0	0	0	0	18,869,633

5 企業債明細書

種 類	借入年月日	借 入 額	償 還 高		未償還残高	
			当年度償還高	償還高累計		
移 行 前 地 方 債	資金運用部資金	平成元. 3. 27	63,000,000	4,024,436	58,778,012	4,221,988
	資金運用部資金	5. 3. 25	5,603,000,000	289,475,230	3,950,623,107	1,652,376,893
	資金運用部資金	6. 3. 23	353,000,000	16,959,536	237,289,051	115,710,949
	資金運用部資金	10. 3. 25	108,000,000	4,453,612	57,951,235	50,048,765
	資金運用部資金	11. 3. 25	347,000,000	14,013,462	171,885,874	175,114,126
	資金運用部資金	11. 3. 25	55,000,000	2,221,154	27,244,159	27,755,841
	公庫資金	14. 3. 22	272,000,000	11,449,180	113,160,422	158,839,578
	財政融資資金	14. 3. 25	68,000,000	2,571,414	25,415,125	42,584,875
	財政融資資金	14. 3. 25	573,000,000	21,667,948	214,159,802	358,840,198
	財政融資資金	15. 6. 30	428,000,000	16,630,066	159,767,689	268,232,311
	公庫資金	17. 3. 23	700,000	27,728	206,419	493,581
	公庫資金	17. 10. 28	14,300,000	563,558	3,965,581	10,334,419
	財政融資資金	17. 10. 31	594,000,000	20,942,584	146,906,733	447,093,267
	財政融資資金	20. 3. 25	61,900,000	2,071,348	9,937,271	51,962,729
	公庫資金	20. 3. 28	39,100,000	1,454,718	6,978,996	32,121,004
	縁故債	21. 3. 25	915,600,000	57,153,786	763,284,074	152,315,926
	縁故債	22. 3. 25	1,799,000,000	147,316,666	1,209,733,328	589,266,672
	合 計		11,294,600,000	612,996,426	7,157,286,878	4,137,313,122

種 類	借入年月日	借 入 額	償 還 高		未償還残高	
			当年度償還高	償還高累計		
長 期 借 入 金	縁故債	24. 3. 28	57,700,000	9,616,666	38,466,664	19,233,336
	縁故債	24. 3. 28	30,100,000	3,762,500	15,050,000	15,050,000
	財政融資資金	24. 3. 26	54,700,000	6,812,779	26,967,794	27,732,206
	県単独資金	25. 3. 29	227,600,000	56,900,000	227,600,000	0
	県単独資金	25. 3. 29	43,900,000	7,316,000	21,948,000	21,952,000
	県単独資金	25. 3. 29	454,300,000	0	0	454,300,000
	縁故債	25. 9. 27	801,700,000	160,340,000	561,190,000	240,510,000
	地方公共団体金融機構	26. 3. 27	490,100,000	0	0	490,100,000
	縁故債	26. 3. 28	350,800,000	87,700,000	263,100,000	87,700,000
	地方公共団体金融機構	27. 3. 26	125,200,000	0	0	125,200,000
	縁故債	27. 3. 27	726,700,000	181,675,000	363,350,000	363,350,000
	縁故債	28. 3. 29	293,600,000	73,400,000	73,400,000	220,200,000
	地方公共団体金融機構	28. 3. 30	158,200,000	0	0	158,200,000
	縁故債	29. 3. 29	757,800,000	0	0	757,800,000
	地方公共団体金融機構	29. 3. 30	18,400,000	0	0	18,400,000
	地方公共団体金融機構	29. 3. 30	371,500,000	0	0	371,500,000
	縁故債	30. 3. 29	227,800,000	0	0	227,800,000
	縁故債	30. 3. 29	289,800,000	0	0	289,800,000
合 計		5,479,900,000	587,522,945	1,591,072,458	3,888,827,542	

病院別未償還残高				備 考
循環器・呼吸器病 センター	精神医療センター	がんセンター	本 部	
円	円	円	円	
		4,221,988		施 設 整 備 事 業
		1,652,376,893		施 設 整 備 事 業
		115,710,949		施 設 整 備 事 業
	50,048,765			施 設 整 備 事 業
	175,114,126			施 設 整 備 事 業
		27,755,841		施 設 整 備 事 業
		158,839,578		施 設 整 備 事 業
		42,584,875		施 設 整 備 事 業
		358,840,198		施 設 整 備 事 業
	268,232,311			施 設 整 備 事 業
493,581				施 設 整 備 事 業
10,334,419				施 設 整 備 事 業
447,093,267				施 設 整 備 事 業
51,962,729				施 設 整 備 事 業
32,121,004				施 設 整 備 事 業
	4,550,006	147,765,920		借 換 債
	4,266,672	585,000,000		借 換 債
542,005,000	502,211,880	3,093,096,242	0	

病院別未償還残高				備 考
循環器・呼吸器病 センター	精神医療センター	がんセンター	本 部	
円	円	円	円	
		19,233,336		施 設 整 備 事 業
4,300,000		10,750,000		施 設 整 備 事 業
19,873,902	1,064,673	6,793,631		災 害 事 業 債
				医 療 機 器 購 入
21,952,000				施 設 整 備
		454,300,000		施 設 整 備
		240,510,000		医 療 器 械 整 備 事 業
	20,800,000	469,300,000		施 設 整 備 事 業
14,950,000	2,225,000	70,525,000		医 療 器 械 整 備 事 業
	125,200,000			施 設 整 備 事 業
30,700,000	1,300,000	331,350,000		医 療 器 械 整 備 事 業
88,200,000	4,125,000	127,875,000		医 療 器 械 整 備 事 業
	158,200,000			施 設 整 備 事 業
19,100,000	13,900,000	724,800,000		施 設 整 備 事 業
18,400,000				施 設 整 備 事 業
		371,500,000		医 療 器 械 整 備 事 業
52,800,000	8,200,000	160,900,000	5,900,000	医 療 器 械 整 備 事 業
		289,800,000		施 設 整 備 事 業
270,275,902	335,014,673	3,277,636,967	5,900,000	

第6章 經營分析

第6章 経営分析

1 財務分析比率

項目	算式	循環器・呼吸器病センター					精神医療センター					がんセンター					3病院計					本部					機構全体				
		25	26	27	28	29	25	26	27	28	29	25	26	27	28	29	25	26	27	28	29	25	26	27	28	29	25	26	27	28	29
1 固定資産対長期資本比率 (%)	$\frac{\text{固定資産}}{\text{資本金}+\text{資本剰余金}+\text{利益剰余金}+\text{固定負債}} \times 100$	317.8	1,071.6	106.1	109.7	115.1	75.0	69.7	100.1	93.5	91.8	90.0	86.9	107.1	118.6	114.7	101.2	99.3	105.7	112.1	110.3	4.5	24.3	9.8	6.1	11.1	96.6	96.5	96.9	97.5	101.8
2 流動比率 (%)	$\frac{\text{流動資産}}{\text{流動負債}} \times 100$	12.3	7.8	60.2	45.6	26.2	316.6	327.3	99.6	155.1	162.0	152.1	167.6	75.9	54.4	61.5	96.3	102.1	77.4	61.1	66.5	39.4	74.8	454.7	482.6	389.0	114.7	115.1	112.2	108.3	94.2
3 付加価値率 (%)	$\frac{\text{医業収益}-\text{材料費}}{\text{医業収益}} \times 100$	69.8	73.3	77.6	76.2	84.2	91.7	93.0	93.1	92.9	92.5	69.6	69.8	65.5	62.6	63.0	73.3	74.3	71.4	68.6	68.7	0.0	0.0	0.0	0.0	0.0	73.3	74.3	71.4	68.6	68.7
4 総収支比率 (%)	$\frac{\text{総収益}}{\text{総費用}} \times 100$	85.0	84.1	85.4	78.4	80.0	107.9	105.4	106.4	107.8	98.0	106.9	104.7	100.2	101.2	101.0	102.6	101.2	99.0	99.2	98.0	23.3	25.2	13.2	5.7	4.6	101.5	100.2	97.9	98.1	97.1
5 経常収支比率 (%)	$\frac{\text{営業収益}+\text{営業外収益}}{\text{営業費用}+\text{営業外費用}} \times 100$	84.6	83.9	85.3	78.5	80.5	107.7	105.2	106.3	107.7	98.0	106.9	104.4	100.2	101.2	101.1	102.6	101.0	98.9	99.2	98.2	23.3	24.9	13.1	5.7	4.5	101.4	100.0	97.9	98.1	97.2
6 医業収支比率 (%)	$\frac{\text{医業収益}}{\text{医業費用}} \times 100$	50.0	44.9	44.5	40.0	26.1	71.8	73.4	73.3	74.0	69.4	86.9	85.8	83.6	85.2	84.6	76.7	76.2	75.6	76.9	75.0	0.0	0.0	0.0	0.0	0.0	76.7	76.2	75.6	76.9	75.0
7 医業収益対給与費比率 (%)	$\frac{\text{給与費}}{\text{医業収益}} \times 100$	101.8	116.0	117.6	133.5	207.4	92.6	91.7	95.0	98.2	105.1	54.8	56.2	54.7	52.5	52.4	67.4	68.8	67.4	66.0	67.4	0.0	0.0	0.0	0.0	0.0	69.0	70.4	69.0	67.3	68.7
8 医業収益対材料費比率 (%)	$\frac{\text{材料費}}{\text{医業収益}} \times 100$	30.2	26.7	22.4	23.8	15.8	8.3	7.0	6.9	7.1	7.5	30.4	30.2	34.5	37.4	37.0	26.7	25.7	28.6	31.4	31.3	0.0	0.0	0.0	0.0	0.0	26.7	25.7	28.6	31.4	31.3
9 労働配分率 (%)	$\frac{\text{給与費}}{\text{医業収益}-\text{材料費}} \times 100$	145.8	158.3	151.5	175.3	246.4	101.0	98.6	102.1	105.6	113.7	78.8	80.6	83.4	83.9	83.1	91.9	92.7	94.4	96.1	98.1	0.0	0.0	0.0	0.0	0.0	94.1	94.8	96.6	98.0	100.0
10 職員一人当り医業収益 (千円)	$\frac{\text{医業収益}}{\text{損益勘定所定職員数}}$	9,110	8,285	8,209	7,311	4,622	9,378	10,080	9,930	9,406	9,185	17,157	17,013	17,341	17,899	18,055	13,656	13,793	14,082	14,263	14,118	0	0	0	0	0	13,307	13,460	13,742	13,925	13,811
11 他会計繰入金対経営収支比率 (%)	$\frac{\text{運営費負担金}}{\text{営業収益}+\text{営業外収益}} \times 100$	41.5	47.3	48.8	49.9	67.2	33.5	31.1	31.8	32.0	29.8	21.7	21.5	20.1	19.5	19.9	27.2	27.1	26.1	25.1	26.1	98.6	97.7	96.4	85.2	96.1	27.4	27.3	26.2	25.1	26.1
12 医業収益対企業債元利償還率 (%)	$\frac{\text{企業債利息}+\text{企業債償還金}}{\text{医業収益}} \times 100$	28.6	32.1	22.9	14.0	25.6	5.7	4.9	5.0	2.9	2.9	12.6	13.7	12.9	13.0	13.0	13.6	14.0	12.4	11.4	11.8	0.0	0.0	0.0	0.0	0.0	13.7	14.2	12.5	11.4	11.8

2 経営分析比率

項目		算式	循環器・呼吸器病センター					精神医療センター					がんセンター					
			25	26	27	28	29	25	26	27	28	29	25	26	27	28	29	
病床稼働率		$\frac{\text{年延入院患者数}}{\text{年延病床数}} \times 100$ (%)	36.8	32.5	45.3	33.4	19.3	80.1	78.3	76.2	76.0	71.0	75.5	75.6	72.5	72.5	73.0	
一日平均患者数	入院	$\frac{\text{年延入院患者数}}{\text{診療日数}}$ (人)	58.2	51.3	49.9	36.8	19.3	221.0	212.3	202.0	196.1	183.1	289.3	289.7	277.6	277.6	279.4	
	外来	$\frac{\text{年延外来患者数}}{\text{診療日数}}$ (人)	103.5	97.7	86.7	79.2	59.6	144.9	146.5	148.5	145.2	155.1	327.9	338.2	330.0	340.1	351.6	
外来入院患者比率		$\frac{\text{年延外来患者数}}{\text{年延入院患者数}} \times 100$ (%)	118.8	127.3	115.4	143.4	206.3	43.8	46.1	48.8	49.3	56.6	75.8	78.0	78.9	81.6	84.1	
職員一人一日当り患者数	医師	入院	$\frac{\text{年延入院患者数}}{\text{年延職員数(医師)}}$ (人)	3.4	4.3	5.0	6.1	2.8	14.7	11.8	11.2	10.3	9.6	3.9	3.8	3.8	3.6	3.6
		外来	$\frac{\text{年延外来患者数}}{\text{年延職員数(医師)}}$ (人)	4.1	5.4	5.8	8.8	5.7	6.5	5.4	5.5	5.1	5.5	3.0	3.0	3.0	2.9	3.0
	看護部門	入院	$\frac{\text{年延入院患者数}}{\text{年延職員数(看護師)}}$ (人)	0.6	0.6	0.6	0.5	0.3	1.6	1.5	1.5	1.3	1.2	1.0	1.0	0.9	0.9	0.9
		外来	$\frac{\text{年延外来患者数}}{\text{年延職員数(看護師)}}$ (人)	0.7	0.8	0.7	0.7	0.7	0.7	0.7	0.7	0.7	0.7	0.8	0.8	0.7	0.7	0.7
	全職員	入院	$\frac{\text{年延入院患者数}}{\text{年延職員数(全職員)}}$ (人)	0.4	0.4	0.4	0.3	0.2	1.1	1.1	1.0	0.9	0.9	0.6	0.6	0.6	0.6	0.6
		外来	$\frac{\text{年延外来患者数}}{\text{年延職員数(全職員)}}$ (人)	0.4	0.5	0.4	0.5	0.4	0.5	0.5	0.5	0.5	0.5	0.5	0.5	0.5	0.5	0.5
患者一人一日当り診療収入	入院	入院収益 (円)	46,360	38,853	39,807	42,313	34,297	18,329	20,499	21,040	22,267	22,468	50,564	51,331	51,701	52,646	52,933	
		外来収益 (円)	18,374	18,498	15,089	14,565	14,990	7,410	7,517	7,687	7,876	8,068	26,567	29,003	36,199	41,391	40,723	
	計	入院外来収益 (円)	31,165	27,451	26,566	25,964	21,293	15,001	16,401	16,659	17,515	17,263	40,219	41,545	44,864	47,589	47,355	
職員一人一日当り診療収入		$\frac{\text{入院外来収益}}{\text{年延職員数}}$ (円)	24,506	22,538	22,292	19,869	13,111	24,455	25,829	25,391	24,625	23,914	45,852	45,591	46,235	47,873	48,434	
患者一人一日当り薬品費	薬品費	薬品費 (円)	5,630	5,143	3,883	3,798	2,502	1,195	1,132	1,126	1,186	1,256	10,152	10,585	13,403	15,850	15,425	
		投薬費 (円)	1,738	1,425	911	648	508	745	710	683	666	669	1,638	1,765	3,162	3,103	2,541	
	注射	注射費 (円)	2,801	2,794	1,957	1,993	1,004	416	384	404	480	547	6,007	6,111	7,573	10,013	10,198	

※ 入院患者数は、毎日24時現在の病棟の在院患者数に当日の退院患者数を含む数であり、また入院患者延数（または年延入院患者数）は、年度内の入院患者数を合計した数である。

項 目		算 式	循環器・呼吸器病センター					精神医療センター					がんセンター					
			25	26	27	28	29	25	26	27	28	29	25	26	27	28	29	
薬品使用効率	薬品	$\frac{\text{薬品収入(薬品全体)}}{\text{薬品払出原価}} \times 100$ (%)	119.9	122.7	122.9	120.2	121.8	116.7	118.1	118.0	117.1	118.2	80.2	82.9	90.6	90.9	92.3	
	投薬分	$\frac{\text{薬品収入(投薬分)}}{\text{投薬用薬品払出原価}} \times 100$ (%)	112.4	114.9	116.8	117.0	120.1	119.6	120.1	120.1	120.7	121.8	85.5	89.2	99.1	96.4	95.1	
	注射分	$\frac{\text{薬品収入(注射分)}}{\text{注射用薬品払出原価}} \times 100$ (%)	124.6	126.7	125.8	121.2	122.7	111.5	114.3	113.6	112.1	113.9	78.7	81.1	87.0	89.2	91.6	
DPCを含めた薬品使用効率	薬品	$\frac{\text{薬品(薬品全体)+DPCにおける出来高収入(薬品全体)}}{\text{薬品払出原価}} \times 100$ (%)	-	-	-	-	-	-	-	-	-	-	118.8	124.4	120.5	115.1	117.2	
	投薬分	$\frac{\text{薬品(投薬分)+DPCにおける出来高収入(投薬分)}}{\text{投薬用薬品払出原価}} \times 100$ (%)	-	-	-	-	-	-	-	-	-	-	112.0	117.7	114.9	112.3	112.1	
	注射分	$\frac{\text{薬品(注射分)+DPCにおける出来高収入(注射分)}}{\text{注射用薬品払出原価}} \times 100$ (%)	-	-	-	-	-	-	-	-	-	-	120.6	126.3	122.8	115.9	118.5	
医療材料消費率		$\frac{\text{医療材料費}}{\text{入院外来収益}} \times 100$ (%)	30.4	26.9	22.5	24.0	16.1	8.7	7.5	7.4	7.4	7.9	31.2	30.9	35.3	38.3	37.8	
診療収入に対する割合	投薬収入	$\frac{\text{投薬収益}}{\text{入院外来収益}} \times 100$ (%)	6.3	6.0	4.0	2.9	2.9	5.9	5.2	5.8	4.6	4.7	3.5	3.8	7.0	6.3	5.1	
	注射収入	$\frac{\text{注射収益}}{\text{入院外来収益}} \times 100$ (%)	11.2	12.9	9.3	9.3	5.8	3.1	2.7	3.2	3.1	3.6	11.8	11.9	14.7	18.8	19.7	
	検査収入	$\frac{\text{検査収益}}{\text{入院外来収益}} \times 100$ (%)	15.8	17.2	18.3	18.3	20.3	1.3	1.1	1.4	1.1	1.0	6.9	6.8	6.8	6.5	6.7	
	放射線収入	$\frac{\text{放射線収益}}{\text{入院外来収益}} \times 100$ (%)	7.8	8.5	8.9	10.3	13.8	0.02	0.03	0.03	0.02	0.02	6.9	7.8	7.9	7.1	7.4	
医療収入に対する割合	職員給与費	$\frac{\text{職員給与費}}{\text{医業収益}} \times 100$ (%)	101.8	116.0	117.6	133.5	207.4	92.6	91.7	95.0	98.2	105.1	54.8	56.2	54.7	52.5	52.4	
	薬品費	$\frac{\text{薬品費}}{\text{医業収益}} \times 100$ (%)	18.0	18.6	14.5	14.5	11.6	7.6	6.5	6.3	6.5	6.9	24.6	24.9	29.2	32.5	31.9	
	その他材料費	$\frac{\text{材料費-薬品費}}{\text{医業収益}} \times 100$ (%)	12.2	8.1	7.9	9.3	4.3	0.7	0.6	0.6	0.6	0.6	5.8	5.3	5.3	4.9	5.1	
検査の状況	患者100人当り	検査	$\frac{\text{年間検査件数}}{\text{年延入院外来患者数}} \times 100$ (件)	891	897	967	1,023	1,008	85	77	77	79	71	816	819	881	889	889
		放射線	$\frac{\text{年間放射線件数}}{\text{年延入院外来患者数}} \times 100$ (件)	35	34	34	35	38	0.2	0.2	0.2	0.2	0.2	38	38	39	39	39
	検査技師一人当り	件数	$\frac{\text{年間検査件数}}{\text{年度末検査技師数}}$ (件)	46,056	47,708	47,504	41,794	36,251	33,018	29,067	28,274	28,103	37,163	75,707	70,121	76,265	77,866	72,573
		収入	$\frac{\text{年間検査収入}}{\text{年度末検査技師数}}$ (千円)	25,376	25,047	23,944	19,396	15,534	7,330	6,969	7,179	6,711	9,401	25,658	24,065	26,228	27,244	26,067

項 目			算 式	循環器・呼吸器病センター					精神医療センター					がんセンター				
				25	26	27	28	29	25	26	27	28	29	25	26	27	28	29
検査の状況	放射線技師一人当り	件数	$\frac{\text{年間放射線件数}}{\text{年度末放射線技師数}}$ (件)	1,637	1,441	1,326	1,262	1,023	1,125	1,285	1,200	1,235	1,165	2,906	2,737	2,859	2,894	2,953
		収入	$\frac{\text{年間放射線収入}}{\text{年度末放射線技師数}}$ (千円)	11,351	9,964	9,262	9,727	7,909	2,138	2,436	2,233	2,184	2,255	21,577	23,413	25,750	24,807	26,153
病床100床当りの職員数	医 師		$\frac{\text{年度末医師数}}{\text{年度末病床数}} \times 100$ (人)	10.8	7.6	9.1	5.5	7.0	5.5	6.6	6.8	7.4	7.4	19.3	19.8	19.1	20.4	20.4
	看護部門		$\frac{\text{年度末看護職員数}}{\text{年度末病床数}} \times 100$ (人)	63.9	55.1	70.0	66.4	57.0	51.7	51.7	51.7	56.6	57.0	73.1	76.8	81.2	83.3	83.0
	薬剤部門		$\frac{\text{年度末薬剤職員数}}{\text{年度末病床数}} \times 100$ (人)	4.4	4.4	5.5	5.5	5.0	2.2	2.2	2.3	2.3	2.3	4.7	4.4	5.2	6.3	6.0
	事務部門		$\frac{\text{年度末事務職員数}}{\text{年度末病床数}} \times 100$ (人)	7.0	7.0	10.0	9.1	8.0	4.1	3.7	4.2	4.3	4.3	4.2	4.7	4.2	4.4	4.7
	給食部門		$\frac{\text{年度末給食職員数}}{\text{年度末病床数}} \times 100$ (人)	1.3	1.3	1.8	0.9	1.0	0.7	0.7	0.8	1.2	0.8	0.5	0.5	0.5	0.5	0.8
病床100床当りの職員数	放射線部門		$\frac{\text{年度末放射線職員数}}{\text{年度末病床数}} \times 100$ (人)	6.3	6.3	9.1	8.2	8.0	0.1	0.1	0.1	0.1	0.1	6.3	6.8	6.5	6.5	6.5
	臨床検査部門		$\frac{\text{年度末検査職員数}}{\text{年度末病床数}} \times 100$ (人)	5.7	5.1	7.3	7.3	6.0	1.1	1.1	1.1	1.2	0.8	5.2	5.7	5.5	5.5	6.0
	その他		$\frac{\text{年度末その他職員数}}{\text{年度末病床数}} \times 100$ (人)	3.2	3.2	3.6	3.6	4.0	6.6	6.6	6.8	7.0	7.0	3.1	3.9	3.7	3.9	3.9
	全職員		$\frac{\text{年度末全職員数}}{\text{年度末病床数}} \times 100$ (人)	102.5	89.9	116.4	106.4	96.0	72.0	72.7	74.4	80.7	80.2	116.4	122.7	125.8	130.8	131.3

参 考 资 料

診 療 報 酬 の 改 定 年 表

実施年月日	診 療 報 酬	薬 価 基 準	治療指針・使用基準
昭18. 4. 1	日本医師会及び日本歯科医師会の診療報酬計算規定による点数表を採用し、その点数単価を厚生大臣が告示することにした。 (1点単価は医科20銭、歯科10銭)		
19. 5. 1 ～ 23. 3. 1	1点単価を数字にわたり改定した。		
23. 8. 1	1点単価を甲地10円、乙地9円に改定した。		
23.10. 1	1点単価を甲地11円、乙地10円に改定した。		
25. 9. 1		薬価基準制定 2,267品目	
26. 4. 1			結核の治療指針制定
26. 8. 1		薬価基準の全面改正 2,316品目	
26.12. 1	1点単価を甲地12円50銭、乙地11円50銭に改定した。		
27. 5. 1		薬価基準の全面改正 2,152品目	
28. 4. 1			抗生物質の使用基準制定
28. 8. 1		薬価基準の全面改正(値 上品目 230) 2,272品目	
29. 5. 1		薬価基準の全面改正 2,634品目	
29. 6. 1			副腎皮質ホルモン、副腎皮質刺激ホルモン及び性腺刺激ホルモンの使用基準制定
30. 8. 1			慢性胃炎、胃潰瘍及び十二指腸潰瘍の治療指針制定、高血圧症の治療指針制定

実施年月日	診療報酬	薬価基準	治療指針・使用基準
30. 9. 1		薬価基準の全面改正（値上品目95、値下品目375） 2,921品目	
31. 9. 1		薬価基準の全面改正 （値上品目93、値下品目 2,951） 3,240品目	
32. 1. 1			性病の治療方針及び船員性病治療指針制定
32. 4. 1			精神科の治療指針制定 歯科領域における抗生物質の使用基準の制定
33. 4. 1		薬価基準の全面改正 （値上品目144、値下品目 3,275） 4,134品目	
33.10. 1	新点数表（甲表、乙表及び歯科）を設定し、1点単価を10円に改定、総医療費で8.5%引き上げた。		
34. 3. 1		薬価基準の全面改正 （値上品目117、値下品目 629） 4,124品目	
35. 6. 1		薬価基準の全面改正 （値上品目115、値下品目 337） 4,002品目	
36. 7. 1	入院料、看護加算、往診料を18～20%、歯科補てつ料の一部を5%引き上げ、調剤報酬について他との均衡を図った。総医療費で12.5%引き上げた。		
36.11. 1			歯槽膿漏症の治療指針制定
36.12. 1	乳幼児加算、特定疾患加算、深夜診療料の加算、基準給食料の特別加算、処方せん料をそれぞれ新設した。総医療費で2.3%引き上げた。		

実施年月日	診療報酬	薬価基準	治療指針・使用基準
37.10.1			抗生物質の使用基準の全面改正、副腎皮質ホルモン等の使用基準の全面改正（適応症及び使用方法等の改正）
38.9.1	地域差を撤廃し、乙地の診療報酬を甲地なみに引き上げた。この結果、総医療費で、3.7%引き上げが見込まれた。		
40.1.1	初診時基本診療科、初診料、入院料関係及び歯科の充てん、インレー、補てつ関係の点数を引き上げ、調剤報酬についても他との均衡を図った。総医療費で9.5%引き上げた。		
40.11.1	総医療費の4.5%の薬価引き下げを行い、このうち約3%を医師の技術料にふりかえた。乳幼児入院加算、時間外麻酔加算を新設し、乳幼児初診加算、特定疾患加算、写真診断料及び深夜診療加算を引き上げ、調剤報酬についても他との均衡を図った。	薬価基準の全面改正 (値上品目204、値下品目3,838) 5,423品目	
42.10.1		薬価基準の全面改正 (値上品目39、値下品目6,282)(第一表6,831、第二表883) 限定列記及び配合剤商品名に改正 7,714品目	
42.12.1	医科(7.68%)、歯科(12.65%)の診療報酬の適正化を行った。入院料(14%)、手数料(80%)の引き上げ及び歯科材料技術部分の分離と療養担当規則の改正をした。 乙表における注射及び処置で薬の使用に伴う技術料加算の廃止、処方料の適正化をはかった。 総医療費で7.68%引き上げた。		

実施年月日	診療報酬	薬価基準	治療指針・使用基準
44. 1. 1		薬価基準の全面改正 (値上品目約300、値下 品目約4,500、追加品目 1,201) 8,075品目	
45. 2. 1	医科(8.77%)(甲表病院 11.27%、乙表病院10.98%、 乙表診療所6.76%)、歯科 9.7%の診療報酬の引き上げ を行った。 引き上げの中心は入院関係 であり、入院時医学管理科 (7点)の新設があった。総医 療費で8.77%引き上げた。		
45. 7. 1	再診時基本診療料を1点引 き上げた。総医療費で0.97 %引き上げた。		
45. 8. 1		薬価基準の全面改正	
47. 2. 1	医科13.7%(甲表病院16.18% 乙表病院15.37%、乙表診療 所11.88%)、歯科13.7%引き 上げを行った。これは総医 療費に対し、18.7%の引き上 げとなる。技術料の適正評 価が引き上げの中心となっ ており、診察料、手術料等 が大幅に引き上げられ、入 院部門については室料と看 護料が分離され、特類看護 (64点)の新設、入院時医学 管理料が大幅に引き上げら れた。	薬価基準の全面改正 3.9%(総医療費に対し 1.7%)引き下げた。	
49. 2. 1	医科19.0%(甲表病院21.4% 乙表病院20.4%、乙表診療 所17.3%)、歯科19.9%の引き 上げを行った。これは総 医療費に対し19.0%の引き 上げとなる。 再診料、時間外加算、深夜 加算、リハビリテーション 関係項目を含め、入院時医 学管理料、室料、看護料、 給食料を中心に改善を行っ た。	薬価基準の全面改正 3.4%(総医療費に対し 1.5%)引き下げた。	

実施年月日	診療報酬	薬価基準	治療指針・使用基準
49. 10. 1	<p>医科18.2%（甲表病院20.6%、乙表病院16.8%、乙表診療所13.8%）、歯科16.2%の引き上げを行った。これは総医療費に対し16.0%の引き上げとなる。</p> <p>技術料の適正評価という従来からの基本方針に従い、再診料、往診料、処方せん料、検査・手術料（麻酔料を含む）のほか、入院時医学管理料、室料、看護料、給食料を中心に改善が行われるとともに再診時における乳幼児加算、手術料（麻酔料を含む）に対する新生児・乳児加算、特に高度な技術を要する検査・手術に関する項目が新設された。</p>		
50. 1. 1		<p>薬価基準の改正 1.1%（総医療費に対し0.7%）引き下げた。</p>	
51. 4. 1	<p>医科医療機関において、病院10.0%、診療所8.1%の診療報酬の引き上げを行った。これは医科9.0%の引き上げとなる。</p> <p>昭和47年以来据置きとなっている初診料については大幅に引き上げ、また救急医療体制の整備に対処するため診療科における時間外、休日および深夜等の加算を大幅に引き上げた。</p> <p>入院料については、物価・人件費等の変動に対応させた引き上げを図った。</p> <p>入院時医学管理料については、現行の3区分を2週間以内の期間を新設して4区分とし、点数を傾斜的に引き上げ平均在院日数の短縮化をはかるほか看護料、レントゲン診療科、注射、処置、理学療法料等を引き上げた。</p>		

実施年月日	診療報酬	薬価基準	治療指針・使用基準
51. 8. 1	<p>歯科医療費9.6%引き上げた。 初診料、再診料及び深夜加算等を引き上げた。</p>		
53. 2. 1	<p>医科医療機関において、病院 10.2%、一般診療所 8.3%で医科医療機関の予約引き上げは 9.3%となり、歯科診療所では12.5%、調剤薬局は 1.6%で、今回診療報酬の引き上げ率は 9.6%となる。 今回の改正は医師の技術料を適正に評価すべきであるという従来からの基本方針に従い、医療の実態・技術及び診療の難易度に対する引き上げを行うとともに診療科間のアンバランスの是正を図った。 また、最近のいわゆる保険外負担問題の改善をはかる為に関連項目の新設及び重点的な引き上げを行った。 改正の主な項目は診療科、入院料、検査、レントゲン診断、理学療法、精神病特殊療法、処置、手術、麻酔等であるがこのほかコンピュータ断層撮影、腎移植手術等の新開発技術等の導入、人工透析の再評価等を行った。</p>	<p>薬価基準の改正 薬価基準の引き下げ率は5.8%である。</p>	
56. 6. 1	<p>平均8.1%（医科8.4%、歯科5.9%、薬局3.8%）引き上げた。 改正の主な内容は、技術料の評価に重点が置かれ、特に手術料は平均40%引き上げをはじめ慢性疾患に対する指導料も引き上げた。 また、差額ベッド、付添看護料など保険外負担の解消をはかる為重症者室料、重症者看護料の特別加算を新設した。</p>	<p>18.6%（診療報酬換算で6.1%）引き下げた。</p>	
58. 1. 1		<p>4.9%（診療報酬換算で約1.5%）引き下げた。</p>	

実施年月日	診療報酬	薬価基準	治療指針・使用基準
		今回の改正に当たっては81%バルクライン方式が初めて導入された。	
58. 2. 1	老人保健点数表新設 関連して診療報酬点数が改正され0.25%引き上げた。		
59. 3. 1	平均 2.79%（医科3.0%、 歯科1.1%、調剤1.0%）引き上げた。 改正の主な内容は、診療報酬の合理化に沿って、①救命救急センターと輪番制を採る第二次救急医療施設の入院料評価、②室料、看護料など入院料の引き上げ、③新技術として、自己腹膜灌流指導管理料（CAPD）の新設、デジタル・ラジオグラフィーの料金新設、レーザーメスの適要範囲拡大④プライマリー・ケア推進のため初診料、再診料の引き上げ、慢性疾患指導管理料の引き上げ、緊急往診加算の新設、⑤長期投薬の拡大（注射薬を含む30日投薬の対象を現行5疾患から30疾患程度まで拡大）、入院時医学管理料の逡減制強化（短期入院を重視）、⑥調剤技術基本料の入院患者への適用拡大など。	16.6%（診療報酬加算で約5.1%）引き下げた。	
59.10. 1	健康保険法等の一部改正 ①健保本人の自己負担（定率1割負担） ②高額医療費の負担限度額の改正 ③退職者医療制度の創設 ④その他		
60. 3. 1	平均3.3%（医科3.5%、 歯科2.5%、調剤0.2%）引き上げた。 主な改正内容は次のとおり ①指導・技術料の引き上げ（特に手術料は平均14%アップ）	6.0%（医療費ベースで1.9%引き下げた。	

実施年月日	診療報酬	薬価基準	治療指針・使用基準
	②入・退院患者の紹介料の新設 ③新医療技術として磁気共鳴CTの導入 ④材料料(ダイアライザー、レントゲンフィルム)の引き下げ		
61. 4. 1	平均2.3% (医科2.5%、歯科1.5%) 引き上げた。 主な改正内容は次のとおり ①病院、診療所の機能別評価を行い、病院における入院機能、診療所における外来機能を重点的に評価するとともに、病院・診療所間の連携の強化を図る。 ②在宅医療の促進を図るとともに、精神科ナイト・ケアの新設等精神科医療の充実を図る。 ③長期入院に対する逡減制を強化した入院時医学管理料の設定、超過入院の是正等の入院の適正化を図る。 ④技術料重視の観点にたち診察料の引き上げを図るとともに、処置料、手術料、麻酔料評価のアンバランスを是正する。 ⑤医療技術の進歩に対応するため、普及度、技術的成熟度からみて適当と認められる高度先進医療等の保険導入を図る。 ⑥検体検査を見直し、多項目検査の引き下げ等検査料の合理化と検査項目の再編成及び新設を行うなど医療費の適正化の推進を図る。		
63. 4. 1	平均3.4% (医科) 引き上げた。 主な改正内容は次のとおり。 ①診療所のプライマリー・ケア機能、病院の高次機能等医療機関のあるべき	10.2% (医療費ベースで2.9%) 引き下げた。	

実施年月日	診 療 報 酬	薬 価 基 準	治療指針・使用基準
	<p>機能、特質に即した診療報酬上の評価を行う。 また、その一環として、大学病院等高度専門病院における医療の見直しを行うとともに、精神医療の動向を踏まえた充実を図る。</p> <p>②長期入院の是正を図るため、入院時医学管理料の見直し等所要の改正を行う。</p> <p>③在宅医療の推進を図るため、独立の部を新設し、訪問診療、訪問看護等各般の新規項目を盛り込む。</p> <p>④検査の適正化を図るため検体検査の再編成を行うとともに、生体検査、画像診断に関する逡減制等を導入する。</p> <p>⑤医療技術の進歩に対応するため、普及性、効率性等からみて適当と認められる高度先進医療の保険導入を図るとともに、高度先進医療の施設基準を緩和する。</p> <p>⑥患者ニーズの高度化、多様化に対応するため、特定療養費制度を活用し、地域の実勢等に応じた患者サービスの選択の幅の拡大を図る。</p> <p>⑦オーバーベッド対策の強化等医療法と診療報酬上の取扱いの連携を図る。</p>		
63. 6. 1	平均1%（歯科）引き上げた。		
平成 元. 4. 1	<p>平均0.76%引き上げた。 （診療報酬0.11%、薬価基準0.65%）</p> <p>主な改正内容は次のとおり</p> <p>①社会保険診療報酬及び老人診療報酬については、消費税による影響が明らかであると考えられる代表的な診療報酬点数の改</p>	2.4%（医療費ベースで0.65%）引き上げた。	

実施年月日	診 療 報 酬	薬 価 基 準	治療指針・使用基準
	<p>正を行う。</p> <p>②老人保健施設療養費については、入所者基本施設療養費の改正を行う。</p>		
平成 2. 4. 1	<p>平均3.7%引き上げた。 (薬価基準2.7%引き下げにより、実質1%の引き上げ)</p> <p>主な改正内容は次のとおり</p> <p>①技術料重視の観点から診察料、指導料、処方料等の引き上げ。</p> <p>②労働時間短縮の動向等を勘案し、看護料の引き上げ。</p> <p>③入院の適正化を図るため入院時医学管理料の見直し。</p> <p>④在宅医療の推進を図るため在宅療養指導管理料の新設。</p> <p>⑤検査等の適正化を図るため、検体検査、画像診断の見直しを行うとともに医療用酸素に係る請求額の算定方法を明確化。</p> <p>⑥医療技術の進歩に対応するため、高度先進医療の保険導入。</p> <p>⑦質の高い医療を確保するため、定数超過入院対策の強化、精神医療及びリハビリの評価。</p> <p>⑧歯科については欠損補綴及び調剤技術料の引き上げ。</p>	9.2% (医療費ベースで2.7%) 引き下げた。	
平成 4. 4. 1	<p>平均5.4%引き上げた。 (薬価基準2.5%引き下げにより、実質2.9%の引き上げ)</p> <p>①看護サービスの適正な評価</p> <p>②技術料重視の視点からの評価</p> <p>③医学・医療技術の進歩の評価</p> <p>④医療機関の機能・特質に応じた評価</p>	8.1% (医療費ベースで2.5%) 引き下げた。	

実施年月日	診療報酬	薬価基準	治療指針・使用基準
	⑤老人の心身の特性にふさわしい医療の推進 ⑥適正化対策の一層の推進 ⑦歯科及び調剤の技術料の適正な評価		
平成 6. 4. 1	平均4.8%引き上げた。 （薬価基準2.1%引き下げにより実質2.7%引き上げ・10月1日実施分含む） ①診療報酬体系の見直し ②医療機関の機能・特質に応じた診療報酬上の評価 ③在宅医療の推進 ④医療技術の適正な評価 ⑤患者の心身の特性に応じた診療報酬評価 ⑥老人の心身の特性に応じた診療報酬評価 ⑦診療報酬の適正化 ⑧付添看護・介護の解消（10月1日実施） ⑨基準看護の見直し（10月1日実施） ⑩基準給食の見直し及び食事の質の向上に対する評価（10月1日実施） ⑪在宅医療の評価（10月1日実施）	6.6%（医療費ベースで2.1%）引き下げた。	
8. 4. 1	平均3.4%引き上げた。 （薬価基準2.6%引き下げにより実質0.8%の引き上げ） ①医療施設の機能分担の推進 ②特定療養費制度の活用等	6.8%（医療費ベースで2.6%）引き下げた。	
9. 4. 1	平均1.7%引き上げた。 （薬価基準1.32%引き下げにより実質0.38%の引き上げ） ①消費税率引き上げへの対応 ②長期入院の是正と急性期入院医療の充実 ③医療の効率化に向けた医療技術等の評価 ④エイズ医療対策等の推進	4.4%（医療費ベースで1.32%）引き下げた。	

実施年月日	診療報酬	薬価基準	治療指針・使用基準
平成 10. 4. 1	平均1.5%（医科1.5%、歯科1.5%、調剤0.7%）引き上げた ①長期入院の是正や検査・画像診断の適正化等の合理化 ②急性期医療の評価や患者に対する情報提供の推進等	平均9.7%（医療費ベースで2.8%）引き下げた。	
12. 4. 1	平均1.9%（医科2.0%、歯科2.0%（これに加え歯科用貴金属の国際価格対応分0.5%）、調剤0.8%）引き上げた。	薬価基準を平均7.0%（材料価格等を含めた医療費換算1.7%）引き下げた。	
14. 4. 1	平均1.3%（医科1.3%、歯科1.3%、調剤1.3%）引き下げた。	薬価基準を平均6.3%（材料価格等を含めた医療費換算1.4%）引き下げた。	
16. 4. 1	改定率±0%（医科±0%、歯科±0%、調剤±0%）	薬価基準を平均4.2%（材料価格等を含めた医療費換算1.0%）引き下げた。	
18. 4. 1	平均1.36%（医1.5%、歯科1.5%、調剤0.6%）引き下げた。	薬価基準を平均1.8%（材料価格等を含めた医療費換算0.2%）引き下げた。	
20. 4. 1	平均0.38%（医0.42%、歯科0.42%、調剤0.17%）引き上げた。	薬価基準を平均5.2%（材料価格等を含めた医療費換算1.2%）引き下げた。	
22. 4. 1	平均1.55%（医科1.74%、歯科2.09%、調剤0.52%）引き上げた。	薬価基準を平均5.75%（材料価格等を含めた医療費換算1.36%）引き下げた。	
24. 4. 1	平均1.38%（医科1.55%、歯科1.70%、調剤0.46%）引き上げた。	薬価基準を平均6.00%（材料価格等を含めた医療費換算1.38%）引き下げた。	
26. 4. 1	平均0.73%（医科0.82%、歯科0.99%、調剤0.22%）引き上げた。 （※薬価基準0.63%引き下げにより実質0.1%の引き上げ）	薬価基準を平均0.64%（消費税率引き上げに係る対応分。材料価格等を含めた医療費換算△0.63%）引き上げた。	

実施年月日	診療報酬	薬価基準	治療指針・使用基準
平成 28. 4. 1	<p>平均0.49%（医科0.56%、歯科0.61%、調剤0.17%）引き上げた</p> <p>主な改正内容は次のとおり</p> <p>①「包括ケアシステム」の推進と「病床の機能分化・連携」を含む医療機関の分化・強化・連携の推進</p> <p>②「かかりつけ医等」のさらなる推進など、患者にとって安心・安全な医療を実現</p> <p>③緩和ケアを含む質の高いがん医療の評価等、重点的な対応が求められる医療分野の充実</p> <p>④効率化・適正化を通じて制度の持続可能性を高める</p>	<p>薬価基準を平均5.57%（医療費換算△1.22%）引き下げた。</p>	
平成 29. 2. 1		<p>高額薬剤の薬価を一部引き下げ。 （抗がん剤「オプジーボ」が50%引き下げ）</p>	

地方独立行政法人宮城県立病院機構定款

目次

- 第1章 総則（第1条－第6条）
- 第2章 役員及び職員（第7条－第12条）
- 第3章 理事会（第13条－第16条）
- 第4章 業務の範囲及びその執行（第17条－第20条）
- 第5章 資本金等（第21条・第22条）
- 第6章 雑則（第23条）
- 附則

第1章 総則

（目的）

第1条 この地方独立行政法人は、地方独立行政法人法（平成15年法律第118号。以下「法」という。）に基づき、宮城県の医療政策として求められる高度・専門医療を提供するとともに、医療に関する調査及び研究を行い、県内における医療水準の向上を図り、もって県民の健康の確保及び増進に寄与することを目的とする。

（名称）

第2条 この地方独立行政法人は、地方独立行政法人宮城県立病院機構（以下「法人」という。）と称する。

（設立団体）

第3条 法人の設立団体は、宮城県とする。

（事務所の所在地）

第4条 法人は、事務所を宮城県名取市に置く。

（法人の種別）

第5条 法人は、特定地方独立行政法人以外の地方独立行政法人とする。

（公告の方法）

第6条 法人の公告は、宮城県公報に掲載して行う。ただし、天災その他やむを得ない事情により宮城県公報に掲載することができないときは、法人の事務所の掲示場その他公衆の見やすい場所に掲示してこれに代えることができる。

第2章 役員及び職員

（役員）

第7条 法人に、役員として、理事長1人、副理事長1人、理事7人以内及び監事2人以内を置く。

（役員職務及び権限）

第8条 理事長は、法人を代表し、その業務を総理する。

2 副理事長は、法人を代表し、理事長の定めるところにより、理事長を補佐して法人の業務を掌理し、理事長に事故があるときはその職務を代理し、理事長が欠員のときはその職務を行う。

3 理事は、理事長の定めるところにより、理事長及び副理事長を補佐して法人の業務を掌理し、理事長及び副理事長に事故があるときはその職務を代理し、理事長及び副理事長が欠員のときはその職務を行う。

4 監事は、法人の業務を監査する。

5 監事は、監査の結果に基づき、必要があると認めるときは、理事長又は宮城県知事（以下「知事」という。）に意見を提出することができる。

(役員任命)

第9条 理事長及び監事は、知事が任命する。

2 副理事長及び理事は、理事長が任命する。

(役員任期)

第10条 理事長、副理事長及び理事の任期は4年とし、監事の任期は2年とする。ただし、補欠の役員の任期は、前任者の残任期間とする。

2 役員は、再任されることができる。

(役員兼任の禁止)

第11条 理事長、副理事長、理事及び監事は、相互に兼ねることができない。

(職員任命)

第12条 職員は、理事長が任命する。

第3章 理事会

(設置及び組織)

第13条 法人に、理事会を置く。

2 理事会は、理事長、副理事長及び理事をもって組織する。

(招集)

第14条 理事会は、理事長が招集する。

2 理事長は、副理事長、理事又は監事から会議の目的たる事項を記載した書面を付して開催の要求があったときは、理事会を招集しなければならない。

(議事)

第15条 理事会の議長は、理事長をもって充てる。

2 理事会は、副理事長及び理事の半数以上が出席しなければ開くことができない。

3 理事会の議事は、出席者の過半数をもって決し、可否同数のときは、議長の決するところによる。

4 監事は、理事会に出席して意見を述べることができる。

(議決事項)

第16条 次に掲げる事項は、理事会の議決を経なければならない。

- 一 定款の変更に関する事項
- 二 法の規定により知事の認可又は承認を受けなければならない事項
- 三 事業年度の業務運営に関する計画に関する事項
- 四 予算の作成及び執行並びに決算に関する事項
- 五 診療科その他重要な組織の設置又は廃止に関する事項
- 六 規程の制定又は改正若しくは廃止に関する事項
- 七 その他法人の運営に関し理事長が重要と認める事項

第4章 業務の範囲及びその執行

(病院の設置)

第17条 法人が設置する病院の名称及び所在地は、次のとおりとする。

名 称	所在地
宮城県立循環器・呼吸器病センター	栗原市
宮城県立精神医療センター	名取市
宮城県立がんセンター	名取市

(業務の範囲)

第18条 法人は、次に掲げる業務を行う。

- 一 医療を提供すること。

- 二 医療に関する調査及び研究を行うこと。
- 三 医療に関する技術者の研修を行うこと。
- 四 前3号に掲げる業務に附帯する業務を行うこと。

(緊急時における知事の要求)

第19条 法人は、災害が発生し、若しくはまさに発生しようとしている事態又は公衆衛生上重大な危機が生じ、若しくは生じるおそれがある緊急の事態に対処するため知事が必要と認める場合において、知事から前条第1号又は第2号に掲げる業務のうち必要な業務の実施を求められたときは、その求めに応じ、当該業務を実施することとする。

(業務方法書)

第20条 法人の業務の執行に関し必要な事項は、この定款に定めるもののほか、業務方法書の定めるところによる。

第5章 資本金等

(資本金等)

第21条 法人の資本金は、法第67条第1項の規定により宮城県から法人に対し出資されたものとされる額とする。

2 法67条第1項に規定する承継される権利に係る財産のうち土地及び建物については、別表に掲げるものとする。

(解散に伴う残余財産の帰属)

第22条 法人が解散した場合において、その債務を弁済してなお残余財産があるときは、当該残余財産は、宮城県に帰属する。

第6章 雑則

(規程への委任)

第23条 法人の運営に関し必要な事項は、この定款及び業務方法書に定めるもののほか、規程の定めるところによる。

附 則

この定款は、法人の成立の日から施行する。

附 則

この定款は、平成25年10月1日から施行する。

平成29年度
宮城県立病院年報

発行年月日 平成30年9月
編集・発行 地方独立行政法人宮城県立病院機構
名取市愛島塩手字野田山47-1
〒981-1239
電話 022(796)1042
FAX 022(796)1046
ホームページ <http://www.miyagi-pho.jp>
メールアドレス honbu@miyagi-pho.jp

