

平成28年度

# 宮城県立病院年報



循環器・呼吸器病センター



精神医療センター



がんセンター

地方独立行政法人  
宮城県立病院機構



## ま え が き

この年報は、地方独立行政法人宮城県立病院機構が運営する「循環器・呼吸器病センター」、 「精神医療センター」及び「がんセンター」の平成28年度における業務の概況を取りまとめたものです。

県立病院は、高度・専門病院としての役割を担い、県民へ良質な医療を提供し、県内における医療水準を向上させることを目的としております。近年、医療ニーズの多様化や国の医療制度の変化への対応など、県立病院を取り巻く環境が厳しさを増していることから、平成23年4月に地方独立行政法人宮城県立病院機構へ移行し、機動的かつ柔軟な病院運営に取り組んでおります。

県立病院の運営に当たりましては、宮城県知事が定めた中期目標（平成27～30年度）に基づき第二期中期計画（平成27～30年度）を策定し、医療を取り巻く制度や環境の変化に対して、自立性、機動性を最大限に発揮し、県民の医療ニーズに対応した医療の提供を行ってまいりました。

平成28年度は、循環器・呼吸器病センターの医療機能移管を円滑に進めるため、関係機関との連携強化や、診療体制の維持に努めると共に、地域住民を対象とした講演や健康相談を定期的に行いました。精神医療センターでは平成28年1月より児童・思春期精神科入院医療管理料の算定を開始し、精神保健福祉士及び臨床心理士を配置して入院患者の受入の拡大に努めました。がんセンターでは都道府県がん診療連携拠点病院の指定更新に伴い、専従のジェネラルマネージャーを配置し、緩和ケアセンターの体制強化に努めるなど、各病院において質の高い医療の充実を図りました。

宮城県立病院機構は「県民に信頼される病院であり続けること」をモットーに掲げて、これからも職員が一丸となって、県民に対して質の高い優れた医療の提供を続けて参ります。

この年報を通して、本機構の病院事業の現状を御理解いただき、御活用いただければ幸いと存じます。

平成29年 9月

地方独立行政法人 宮城県立病院機構

理 事 長 西 條 茂

## 留 意 事 項

- 1 本書において県立病院とは、地方独立行政法人宮城県立病院機構が運営する、循環器・呼吸器病センター、精神医療センター、がんセンターである。
- 2 年度は、毎年4月1日から始まり翌年3月31日に終わる会計年度である。
- 3 病床数は、医療法の規定に基づき、知事の許可を受けた病床数である。
- 4 入院患者数は、毎日24時現在の病棟の在院患者数に当日の退院患者数を含む数であり、また入院患者延数（または年延入院患者数）は、年度内の入院患者数を合計した数である。
- 5 外来患者数は、新患、再来、往診及び巡回診療の患者数である。  
なお、同一患者が2以上の診療科で診療を受け、それぞれの診療科でカルテが作成された場合及び1の診療科の入院患者が他の診療科で診療を受け、その診療科でカルテが作成された場合は、それぞれの科で外来患者として計算する。  
また、外来患者延数（または年延外来患者数）は、年度内の外来患者数を合計した数である。
- 6 1日平均患者数は、入院患者にあつては入院患者延数を暦日数で、外来患者にあつては外来患者延数を診療日数で各々除した数である。
- 7 診療科別患者数は、病院において標ぼうしている診療科ごとの患者数である。
- 8 経営分析に関する用語は、地方公営企業年鑑（総務省）の用語例によった。

## 会 計 の 変 更 点

- 平成23年度～ ・独法化にともない、公営企業会計から地方独立行政法人会計に変更。
- 平成25年度～ ・リース債務に係る経費を賃貸借から固定資産へ移行。  
・消費税関係を営業外収益・費用から営業収益・費用へ移行。
- 平成27年度～ ・企業債の元金の償還に伴う負担金を資産見返運営費負担金戻入へ移行。  
・貸借対照上において精算勘定としてその他固定負債（施設間仮勘定）を使用。

# 目 次

ま え が き

留 意 事 項

<b>第1章 県立病院の概況</b> .....	1
1 概 要.....	3
2 沿 革.....	5
3 機 構.....	18
4 現 員.....	20
5 主要医療機器の概要.....	21
6 年度別患者数.....	24
7 県立病院の配置図.....	26
<b>第2章 事業報告</b> .....	27
1 事業を取り巻く環境.....	29
2 平成28年度の主な取組.....	30
3 平成28年度の経営状況.....	38
<b>第3章 業務の状況</b> .....	49
1 患者の状況.....	51
2 病床利用状況.....	58
3 検査の状況.....	59
4 放射線利用状況.....	60
5 給食の状況.....	61
6 調剤の状況.....	62
7 医療社会事業の状況.....	63
8 手術件数及び解剖の状況.....	64

<b>第4章 職員の状況</b> .....	65
1 職種別職員数.....	66
2 職種別, 年齢別職員数.....	67
3 職種別, 平均年収額, 平均年齢.....	68
4 職種別平均年収(1人当たり)の推移.....	69
<b>第5章 経理の状況</b> .....	71
1 収益的収支の状況.....	72
2 資本的収支の状況.....	88
3 比較貸借対照表.....	94
4 運営費負担金・補助金等の状況.....	104
5 企業債明細書.....	108
<b>第6章 経営分析</b> .....	111
1 財務分析比率.....	112
2 経営分析比率.....	113
<b>参 考 資 料</b> .....	117
1 診療報酬の改定年表.....	118
2 宮城県立病院機構定款.....	131

# 第 1 章 県立病院の概況





# 第1章 県立病院の概況

## 1 概 要

### (1) 名 称

地方独立行政法人宮城県立病院機構

### (2) 所 在 地

宮城県名取市愛島塩手字野田山47-1

### (3) 法人設立年月日

平成23年4月1日

### (4) 設立団体

宮城県

### (5) 設立目的

地方独立行政法人宮城県立病院機構は、地方独立行政法人法（平成15年法律第118号）に基づき、宮城県の医療政策として求められる高度・専門医療を提供するとともに、医療に関する調査及び研究を行い、県内における医療水準の向上を図り、もって県民の健康の確保及び増進に寄与することを目的とする。

### (6) 業務の内容

- ① 医療の提供及びその附帯業務
- ② 医療に関する調査及び研究並びにその附帯業務
- ③ 医療に関する技術者の研修及びその附帯業務

### (7) 役 員（平成29年3月31日現在）

理事長	西 條 茂
副理事長	千 葉 裕 一
理 事	伊 藤 康 博（循環器・呼吸器病センター院長兼務）
理 事	角 藤 芳 久（精神医療センター院長兼務）
理 事	片 倉 隆 一（がんセンター総長兼務）
理 事	小野寺 博 義（がんセンター院長兼務）
理 事	近 藤 俊 之
理 事	千 葉 はるみ
監 事	小 山 かほる
監 事	柳 川 輝 久

## (8) 組織の現況

(平成29年3月31日現在)

区分	循環器・呼吸器病センター	精神医療センター	がんセンター	本部
所在地	〒989-4513 栗原市瀬峰根岸55-2 Tel.0228-38-3151	〒981-1231 名取市手倉田字山無番地 Tel.022-384-2236	〒981-1293 名取市愛島塩手字野田山47-1 Tel.022-384-3151	〒981-1239 名取市愛島塩手字野田山47-1 Tel.022-796-1042
開設年月日	昭和27年12月15日 (平成15年4月1日 瀬峰病院から改称)	昭和32年4月12日 (平成15年4月1日 名取病院から改称)	昭和42年4月1日 (平成5年4月1日 成人病センターから改称)	
診療科目	循環器科, 呼吸器科, 心臓血管外科, 呼吸器外科, 消化器科, 放射線科	精神科, 児童精神科, 歯科	循環器内科, 糖尿病・代謝内科, 血液内科, 腫瘍内科, 呼吸器内科, 呼吸器外科, 消化器内科, 消化器外科, 乳腺外科, 整形外科, 形成外科, 脳神経外科, 泌尿器科, 婦人科, 眼科, 頭頸部外科, 頭頸部内科, 放射線診断科, 放射線治療科, 麻酔科, 病理診断科, 緩和ケア内科, 歯科, 臨床検査科	
病床数	一般病床 90床 (うち休床30床) 結核病床 50床	精神病床 258床 (うち救急病床8床, 結核合併病床2床)	一般病床 383床 (うち緩和ケア病棟25床)	
入院基本料(施設基準)	一般病棟 一般病棟入院基本料 (7対1入院基本料) 感染病棟 結核病棟入院基本料 (10対1入院基本料)	精神病棟 精神病棟入院基本料 (15対1入院基本料) 精神科救急入院料Ⅰ (10対1入院基本料) 児童・思春期精神科 入院医療管理料	一般病棟 専門病院入院基本料 (7対1入院基本料) (10対1入院基本料) 緩和ケア病棟 緩和ケア病棟入院料	
主 要 員	院長 伊藤 康 博 副院長 平 潟 洋 一 臨床検査技術部長 氏 家 雪 乃 薬剤部長 小 坂 卓 哉 看護部長 畠 山 純 子 事務局長 山 越 勝 彦	院長 角 藤 芳 久 副院長 船 越 俊 一 医療局長 大 野 高 志 社会生活支援部長 佐 竹 嘉 裕 看護部長 齋 藤 弘 子 事務局長 氏 家 栄 市	総 長 片 倉 隆 一 院 長 小 野 寺 博 義 研究所長 島 礼 副院長 藤 谷 恒 明 医療局長 山 田 秀 和 臨床検査技術部長 本 田 智 子 診療放射線技術部長 佐 藤 益 弘 薬剤部長 高 村 千 津 子 看護部長 星 久 美 事務局長 相 馬 敬 喜	事務局長 杉 下 泰 彦 看護専門監 我 妻 代 志 子
施設の概要	敷地面積 66,583.54㎡ 建 物 本館 鉄筋コンクリート 4階建 11,141.88㎡ 呼吸器感染制御病棟 鉄筋コンクリート 地上1階 1,714.70㎡ MRI棟 鉄骨造平屋建 164.03㎡ 心臓血管カテーテル検査室 2階建 187.20㎡	敷地面積 67,011.18㎡ 建 物 本館 鉄筋コンクリート 地上3階, 地下1階建 3,094㎡ 病棟(東・西・北・救急 医療棟) 鉄筋コンクリート 2階建 8,246㎡ ソーシャルセンター棟 鉄筋コンクリート 2階建 1,048㎡ 総合リハビリテーションセンター 鉄筋コンクリート一部鉄骨 2階建 1,385㎡	敷地面積 69,290㎡ 建 物 本館 鉄筋コンクリート 地上7階, 地下2階建 23,486㎡ 研究棟 鉄筋コンクリート地上3階, 地下2階建 5,055㎡ 動物実験棟 鉄筋コンクリート地上1階建 374㎡ 緩和ケア病棟 鉄筋コンクリート 地上1階, 地下1階建 1,668㎡ 集学治療棟 鉄筋コンクリート一部鉄骨造 地上1階, 地下2階建 2,205㎡	

## 2 沿 革

年 月 日	変 遷 等 の 概 要
昭27.12.15	県立瀬峰診療所開設（内科，外科 152床） 所長 佐藤 栄
29. 3.	瀬峰診療所 病床変更 （ 152床→ 306床）
29. 4. 1	瀬峰診療所附属准看護学校開校
32. 4.12	県立名取病院開設（精神科，神経科 140床） 院長 遠藤 康
33. 5.17	瀬峰診療所に歯科開設
33.10.16	名取病院南病棟新築（鉄筋コンクリート3階建 1,838㎡）
34. 4. 1	名取病院附属准看護学校開校
34. 9.	瀬峰診療所ベッドスクール開設（町立瀬峰小・中学校分教室）
34.10.	名取病院 病床変更 （ 140床→ 410床）
39. 3.	名取病院生活療法棟新築（鉄筋コンクリート平屋建一部2階建 817㎡）
39. 4.	県立病院に地方公営企業法の一部適用（財務規定）を実施
40. 1.23	瀬峰療養所2代所長 茂庭 秀高（衛生部予防課長事務取扱）
40. 7. 1	瀬峰療養所3代所長 馬場 健児
40.10.20	瀬峰療養所を瀬峰病院と改称 病床変更 （ 306床→ 230床）（院長 馬場 健児） 名取病院運動場用地取得
41.12.24	「病院事業条例」「病院診療規則」公布（昭42.4.1施行）
42. 4. 1	瀬峰病院の診療報酬点数表変更（甲表→乙表） 名取病院の診療報酬点数表変更（甲表→乙表） 県立成人病センター開設（内科，外科，婦人科，放射線科，耳鼻咽喉科，眼科，病床数 50床）診療報酬点数表甲表採用 院長 黒川 利雄
42. 6.16	成人病センター基準看護1類，基準給食及び基準寝具実施
42. 6.16	成人病センター2代院長 武藤 完雄
42.12. 1	瀬峰病院 基準看護 2類承認 名取病院 基準看護 2類承認
44. 6.30	成人病センター東病棟新築（鉄筋コンクリート平屋建 693㎡）
44. 9.	瀬峰病院 病床変更 （ 230床→ 150床）
44.10. 1	成人病センター 病床変更（ 50床→ 100床）
45. 3.25	成人病センター放射線特殊診療棟新築（鉄筋コンクリート平屋建 830㎡）
45. 4. 1	瀬峰病院 歯科休診
45. 9. 7	成人病センター西病棟，管理棟，看護婦宿舍新築（鉄筋コンクリート3階建 2,456㎡）
45.10. 1	成人病センター 病床変更 （ 100床→ 200床）
46. 3.31	瀬峰病院附属准看護学校閉校
46. 6. 1	名取病院基準看護変更（2類看護→1類看護）

年 月 日	変 遷 等 の 概 要
昭 47.4.1	名取病院に歯科開設
47.6.1	成人病センター基準看護変更（1類看護→特類看護）
47.6.21	成人病センター3代院長 茂庭 秀高（衛生部長事務取扱）
47.8.16	成人病センター4代院長 二階堂 昇
48.1.1	成人病センターに呼吸器科，循環器科開設
49.10.1	成人病センター基準看護変更（特類看護→特2類看護）
50.10.1	名取病院基準看護変更（1類看護→特1類看護）
51.4.1	名取病院診療報酬点数表変更（乙表→甲表）
54.7.21	名取病院第1期改築工事着工
55.3.30	成人病センター リニアック棟増築（鉄筋コンクリート平屋建 105.95㎡）
55.10.30	名取病院改築第1期工事竣工・使用
56.2.20	名取病院 病床変更（410床→354床）
56.4.1	成人病センター5代院長 庄司 忠實
56.9.17	名取病院改築第2期・第3期工事竣工・使用（全館完成）
58.3.15	成人病センターコンピューター断層撮影棟増築（鉄筋平屋建 123.53㎡）
58.5.26	瀬峰病院改築工事着工
58.6.28	瀬峰病院 病床変更（150床→131床）
58.7.15	名取病院 被爆者一般疾病医療機関の指定
58.9.1	瀬峰病院基準看護変更（2類看護→1類看護）
59.4.1	瀬峰病院 病床変更（131床→130床） 名取病院 2代院長 菊地 潤
60.10.1	県立瀬峰病院新病院オープン（病床：一般病床 100床・結核病床 50床，診療科目：呼吸器科・消化器科・循環器科・心臓血管外科・外科・放射線科・麻酔科，基準看護特2類，ただし結核病棟は特1類）
61.4.1	瀬峰病院 病床変更（一般病床 100床→150床）
62.3.16	名取病院 臨床研修を行う病院の指定
62.4.30	瀬峰病院 被爆者一般疾病医療機関の指定
62.12.1	瀬峰病院 運動療法等の施設基準に係る承認
63.4.1	「病院事業会計規則」公布・施行
63.9.28	瀬峰病院 身体障害者福祉法による更生医療を担当する医療機関の指定
平 2.4.1	名取病院 3代院長 早坂 啓
2.9.12	名取病院 西一病棟改築工事着工
2.12.27	県立がんセンター建設工事着工
4.3.18	名取病院 西一病棟改築工事竣工
4.12.25	県立がんセンター建設工事竣工
5.4.1	成人病センターをがんセンターと改称

年 月 日	変 遷 等 の 概 要
平 5. 4.30	<p>県立がんセンター新病院オープン（病床：308床，診療科目：内科・呼吸器科・外科・整形外科・脳神経外科・泌尿器科・婦人科・眼科・耳鼻咽喉科・放射線科・麻酔科，基準看護特2類，研究所：免疫学・病理学・生化学・薬物療法学・疫学・人文科学）</p> <p>総長（兼研究所長） 涌井 昭，病院長 庄司 忠實</p>
5. 8. 1	<p>瀬峰病院 2代院長 西郡 光昭</p>
6. 4. 1	<p>瀬峰病院 3代院長 大根田 昭</p>
	<p>名取病院 4代院長 猪俣 好正</p>
	<p>がんセンター 6代病院長 浅川 洋</p>
6. 7. 1	<p>瀬峰病院 基準看護一部変更（第1病棟50床：特2類→特3類）</p>
6.10. 1	<p>新看護に移行（瀬峰病院一般病床を除く）入院時食事療法（I）実施</p>
7. 6. 1	<p>がんセンター6階病棟開床（病床 308床→ 358床）</p>
8. 4. 1	<p>瀬峰病院 4代院長 檜森 巽</p>
8.10. 1	<p>瀬峰病院 一般病床新看護に移行</p>
9. 4. 1	<p>がんセンター 2代総長 西郡 光昭（保健福祉部長兼務），2代研究所長 浅川 洋（病院長兼務）</p>
9. 8.28	<p>名取病院リハビリテーションセンター建設工事着工</p>
10. 4. 1	<p>がんセンター 3代総長（兼7代病院長，3代研究所長）今野 多助</p>
10.10.16	<p>名取病院総合リハビリテーションセンター使用許可承認</p>
12. 4. 1	<p>地方公営企業法全部適用</p>
	<p>病院事業管理者 初代 吉田 協一</p>
	<p>瀬峰病院 5代院長 中野 昇</p>
	<p>がんセンター 8代院長 桑原 正明</p>
	<p>瀬峰病院 診療報酬点数表変更（一般病棟入院基本料I群の2，結核病棟入院基本料3）</p>
	<p>名取病院 診療報酬点数表変更（精神病棟入院基本料3）</p>
12.11. 1	<p>がんセンター 診療報酬点数表変更（専門病院入院基本料I群の2）</p>
	<p>がんセンター 消化器科開設</p>
13. 3.26	<p>がんセンター 緩和ケア病棟建設工事着工</p>
13. 4. 1	<p>瀬峰病院 6代院長 佐藤 尚</p>
14. 3.15	<p>がんセンター 地域がん診療拠点病院指定</p>
14. 4. 1	<p>病院事業管理者 2代 久道 茂（がんセンター 4代総長・4代研究所長を兼務）</p>
14. 6. 3	<p>がんセンター 緩和ケア病棟開棟（病床 358床→ 383床）</p>
15. 3.15	<p>瀬峰病院 救急医療機関認定</p>
15. 4. 1	<p>瀬峰病院を循環器・呼吸器病センターに改称</p>
	<p>名取病院を精神医療センターに改称</p>

年月日	変遷等の概要
平15.5.19	がんセンター 病院機能評価（Ver.4.0）認定
15.6.2	精神医療センター 精神科救急医療棟開棟
15.9.10	がんセンター 臨床修練病院指定
15.10.1	こども病院 小児科専門医研修施設認定
15.10.30	精神医療センター 臨床研修病院（協力型）指定 こども病院 臨床研修病院（協力型）指定
15.11.11	県立こども病院 開設（病床：88床，診療科目：新生児科・総合診療科・血液腫瘍科・神経科・外科・脳神経外科・形成外科・泌尿器科・産科・眼科・歯科口腔外科・児童精神科・リハビリテーション科・放射線科・麻酔集中治療科） 財団法人厚生会に運営委託 初代院長 大井 龍司
15.11.28	がんセンター 臨床研修病院（協力型）指定
16.1.1	こども病院 日本外科学会外科専門医制度関連施設指定
16.3.31	循環器・呼吸器病センター 臨床研修病院（協力型）指定 こども病院 地域周産期母子医療センター認定
16.4.1	がんセンター 5代総長 桑原 正明，9代院長 松田 堯，5代研究所長 宮城 妙子 こども病院 病床変更（88床→124床） こども病院 内分泌科・整形外科・耳鼻いんこう科開設 こども病院 日本周産期・新生児医学会認定（施設区分：基幹研修施設）
16.10.17	こども病院 日本小児外科学会特定施設認定
17.1.1	こども病院 麻酔科認定病院認定
17.4.1	こども病院 病床変更（124床→160床） こども病院 循環器科・心臓血管外科開設
17.7.27	循環器・呼吸器病センター 呼吸器感染制御病棟開棟
17.9.14	循環器・呼吸器病センター MRI棟開棟
17.12.19	がんセンター 緩和ケア病棟付加機能認定
18.2.28	精神医療センター 病床変更（354床→345床）
18.4.1	がんセンター 10代院長 西條 茂 こども病院 地方独立行政法人宮城県立こども病院へ移行
18.8.24	がんセンター都道府県がん診療連携拠点病院 指定
19.3.1	精神医療センター 西2病棟（59床）休止 精神医療センター 北1病棟 精神科救急入院料（スーパー救急）承認
19.3.14	循環器・呼吸器病センター 病棟再編（42床休止）
19.4.1	病院事業管理者 3代 木村 時久（がんセンター 6代総長を兼務）
20.3.17	精神医療センター 病院機能評価（Ver.5.0）認定

年月日	変遷等の概要
平20.3.26	循環器・呼吸器病センター 心臓血管カテーテル検査室増設
20.4.1	精神医療センター 5代院長 小高 晃
20.4.1	がんセンター DPC適用病院
20.6.16	がんセンター 病院機能評価（Ver.5.0）認定
21.4.1	がんセンター 7代総長 菅村 和夫
22.3.3	がんセンター 都道府県がん診療連携拠点病院指定
22.4.1	がんセンター 6代研究所長 菅村 和夫（総長兼務）
22.6.1	精神医療センター 西2病棟廃止に伴う病床数変更（345床→286床）
22.12.19	がんセンター 病院機能評価付加機能（緩和ケア機能Ver.2）認定
23.4.1	循環器・呼吸器病センター，精神医療センター，がんセンター 地方独立行政法人宮城県立病院機構へ移行 機構 理事長 初代 菅村 和夫 がんセンター 8代総長 西條 茂（院長，7代研究所長を兼務）
23.7.1	精神医療センター ユース外来開始 がんセンター 11代院長 片倉 隆一
23.9.1	がんセンター 歯科開設
24.1.1	循環器・呼吸器病センター 7代院長 近内 利明
24.3.2	循環器・呼吸器病センター病院機能評価（Ver.6.0）認定
25.6.17	がんセンター 病院機能評価（Ver.6.0）認定
25.8.1	精神医療センター 北2病棟個室化に伴う病床数変更（286床→271床）
25.10.1	がんセンター 集学治療棟開棟
26.2.1	精神医療センター 北2病棟 精神科救急入院料（スーパー救急）承認
26.4.1	精神医療センター 児童精神科開設
26.4.1	がんセンター 8代研究所長 島 礼
26.4.15	精神医療センター 訪問看護ステーション「ゆとり」開設
26.5.5	がんセンター 電子カルテシステム運用開始
26.5.7	がんセンター 診療科目変更（循環器内科，糖尿病・代謝内科，血液内科，腫瘍内科，呼吸器内科，呼吸器外科，消化器内科，消化器外科，乳腺外科，整形外科，形成外科，脳神経外科，泌尿器科，婦人科，眼科，頭頸部外科，放射線診断科，放射線治療科，麻酔科，病理診断科，緩和ケア内科，歯科，臨床検査科）
27.3.31	がんセンター 都道府県がん診療連携拠点病院指定
27.4.1	機構 2代理事長 西条 茂 がんセンター 9代総長 片倉 隆一 がんセンター 12代院長 小野寺 博義 循環器・呼吸器病センター 一般病床数変更（150床→90床）（30床休止） 循環器・呼吸器病センター 診療科目変更（呼吸器科・循環器科・心臓血管

年 月 日	変 遷 等 の 概 要
	外科・呼吸器外科・消化器科・放射線科)
	精神医療センター 地域医療連携室設置
27. 4. 15	精神医療センター 東2病棟閉鎖化(全病棟閉鎖化)
27. 7. 1	がんセンター 総合がん検診開始
27.11.1	精神医療センター 児童思春期ユニット開設に伴う病床数変更 (271床→258床)
28. 1. 1	精神医療センター 児童・思春期精神科入院医療管理料承認
28. 4. 1	循環器・呼吸器病センター 8代院長 伊藤 康博 精神医療センター 6代院長 角藤 芳久



(1) 循環器・呼吸器病センター

年月日	変遷等の概要
昭27.12.15	県立瀬峰診療所開設（内科，外科 152床） 所長 佐藤 栄
29. 3.	瀬峰診療所 病床変更 （ 152床→ 306床）
29. 4. 1	瀬峰診療所附属准看護学校開校
33. 5.17	瀬峰診療所に歯科開設
34. 9.	瀬峰診療所ベッドスクール開設（町立瀬峰小・中学校分教室）
40. 1.23	瀬峰療養所 2代所長 茂庭 秀高（衛生部予防課長事務取扱）
40. 7. 1	瀬峰療養所 3代所長 馬場 健児
40.10.20	瀬峰療養所を瀬峰病院と改称 病床変更 （ 306床→ 230床）（院長 馬場 健児）
42. 4. 1	瀬峰病院の診療報酬点数表変更（甲表→乙表）
42.12. 1	瀬峰病院 基準看護 2類承認
44. 9.	瀬峰病院 病床変更 （ 230床→ 150床）
45. 4. 1	瀬峰病院 歯科休診
46. 3.31	瀬峰病院附属准看護学校閉校
58. 5.26	瀬峰病院改築工事着工
58. 6.28	瀬峰病院 病床変更 （ 150床→ 131床）
58. 9. 1	瀬峰病院基準看護変更（2類看護→1類看護）
59. 4. 1	瀬峰病院 病床変更 （ 131床→ 130床）
60.10. 1	県立瀬峰病院新病院オープン（病床：一般病床 100床・結核病床 50床，診療科目：呼吸器科・消化器科・循環器科・心臓血管外科・外科・放射線科・麻酔科，基準看護特2類，ただし結核病棟は特1類）
61. 4. 1	瀬峰病院 病床変更 （一般病床 100床→ 150床）
62. 4.30	瀬峰病院 被爆者一般疾病医療機関の指定
62.12. 1	瀬峰病院 運動療法等の施設基準に係る承認
63. 9.28	瀬峰病院 身体障害者福祉法による更生医療を担当する医療機関の指定
平 5. 8. 1	瀬峰病院 2代院長 西郡 光昭
6. 4. 1	瀬峰病院 3代院長 大根田 昭
6. 7. 1	瀬峰病院 基準看護一部変更（第1病棟50床：特2類→特3類）
8. 4. 1	瀬峰病院 4代院長 檜森 巽
8.10. 1	瀬峰病院 一般病床新看護に移行
12. 4. 1	瀬峰病院 5代院長 中野 昇 瀬峰病院 診療報酬点数表変更（一般病棟入院基本料 I 群の2，結核病棟入院基本料3）
13. 4. 1	瀬峰病院 6代院長 佐藤 尚
15. 3.15	瀬峰病院 救急医療機関認定
15. 4. 1	瀬峰病院を循環器・呼吸器病センターに改称
16. 3.31	循環器・呼吸器病センター 臨床研修病院（協力型）指定

年 月 日	変 遷 等 の 概 要
17. 9.14	循環器・呼吸器病センター 呼吸器感染制御病棟開棟
19. 3.14	循環器・呼吸器病センター M R I 棟開棟
20. 3.26	循環器・呼吸器病センター 病棟再編（42床休止）
24. 1. 1	循環器・呼吸器病センター 心臓血管カテーテル検査室増設
24. 3. 2	循環器・呼吸器病センター 7代院長 近内 利明
27. 4. 1	循環器・呼吸器病センター病院機能評価（Ver.6.0）認定
	循環器・呼吸器病センター 一般病床数変更（150床→90床）（30床休止）
	循環器・呼吸器病センター 診療科目変更（呼吸器科・循環器科・心臓血管
28. 4. 1	外科・呼吸器外科・消化器科・放射線科）
	循環器・呼吸器病センター 8代院長 伊藤 康博

## (2) 精神医療センター

年月日	変遷等の概要
昭32.4.12	県立名取病院開設（精神科，神経科 140床） 院長 遠藤 康
33.10.16	名取病院南病棟新築（鉄筋コンクリート3階建 1,838㎡）
34.4.1	名取病院附属准看護学校開校
34.10.	名取病院 病床変更（140床→410床）
39.3.	名取病院生活療法棟新築（鉄筋コンクリート平屋建一部2階建 817㎡）
40.10.20	名取病院運動場用地取得
42.4.1	名取病院の診療報酬点数表変更（甲表→乙表）
42.12.1	名取病院 基準看護 2類承認
46.6.1	名取病院基準看護変更（2類看護→1類看護）
47.4.1	名取病院に歯科開設
50.10.1	名取病院基準看護変更（1類看護→特1類看護）
51.4.1	名取病院診療報酬点数表変更（乙表→甲表）
54.7.21	名取病院第1期改築工事着工
55.10.30	名取病院改築第1期工事竣工・使用
56.2.20	名取病院 病床変更（410床→354床）
56.9.17	名取病院改築第2期・第3期工事竣工・使用（全館完成）
58.7.15	名取病院 被爆者一般疾病医療機関の指定
59.4.1	名取病院 2代院長 菊地 潤
62.3.16	名取病院 臨床研修を行う病院の指定
平 2.4.1	名取病院 3代院長 早坂 啓
2.9.12	名取病院 西一病棟改築工事着工
4.3.18	名取病院 西一病棟改築工事竣工
6.4.1	名取病院 4代院長 猪俣 好正
9.8.28	名取病院リハビリテーションセンター建設工事着工
10.10.16	名取病院総合リハビリテーションセンター使用許可承認
12.4.1	名取病院 診療報酬点数表変更（精神病棟入院基本料3）
15.4.1	名取病院を精神医療センターに改称
15.6.2	精神医療センター 精神科救急医療棟開棟
15.10.30	精神医療センター 臨床研修病院（協力型）指定
18.2.28	精神医療センター 病床変更（354床→345床）
19.3.1	精神医療センター 西2病棟（59床）休止
	精神医療センター 北1病棟 精神科救急入院料（スーパー救急）承認
20.3.17	精神医療センター 病院機能評価（Ver.5.0）認定
20.4.1	精神医療センター 5代院長 小高 晃
22.6.1	精神医療センター 西2病棟廃止に伴う病床数変更（345床→286床）

年 月 日	変 遷 等 の 概 要
平 23. 7. 1	精神医療センター ユース外来開始
25. 8. 1	精神医療センター 北 2 病棟個室化に伴う病床数変更（286床→271床）
26. 2. 1	精神医療センター 北 2 病棟 精神科救急入院料（スーパー救急）承認
26. 4. 1	精神医療センター 児童精神科開設
26. 4.15	精神医療センター 訪問看護ステーション「ゆとり」開設
27. 4. 1	精神医療センター 地域医療連携室設置
27. 4.15	精神医療センター 東 2 病棟閉鎖化（全病棟閉鎖化）
27.11. 1	精神医療センター 児童思春期ユニット開設に伴う病床数変更 （271床→258床）
28. 1. 1	精神医療センター 児童・思春期精神科入院医療管理料承認
28. 4. 1	精神医療センター 6 代院長 角藤 芳久

### (3) がんセンター

年月日	変遷等の概要
昭42.4.1	県立成人病センター開設（内科，外科，婦人科，放射線科，耳鼻咽喉科，眼科，病床数 50床）診療報酬点数表甲表採用 院長 黒川 利雄
42.6.16	成人病センター基準看護 1 類，基準給食及び基準寝具実施
42.6.16	成人病センター 2 代院長 武藤 完雄
44.6.30	成人病センター東病棟新築（鉄筋コンクリート平屋建 693㎡）
44.10.1	成人病センター 病床変更（50床→100床）
45.3.25	成人病センター放射線特殊診療棟新築（鉄筋コンクリート平屋建 830㎡）
45.9.7	成人病センター西病棟，管理棟，看護婦宿舍新築（鉄筋コンクリート3階建 2,456㎡）
45.10.1	成人病センター 病床変更（100床→200床）
47.6.1	成人病センター基準看護変更（1 類看護→特類看護）
47.6.21	成人病センター 3 代院長 茂庭 秀高（衛生部長事務取扱）
47.8.16	成人病センター 4 代院長 二階堂 昇
48.1.1	成人病センターに呼吸器科，循環器科開設
49.10.1	成人病センター基準看護変更（特類看護→特 2 類看護）
55.3.30	成人病センター リニアック棟増築（鉄筋コンクリート平屋建 105.95㎡）
56.4.1	成人病センター 5 代院長 庄司 忠實
58.3.15	成人病センターコンピューター断層撮影棟増築（鉄筋平屋建 123.53㎡）
平 2.12.27	県立がんセンター建設工事着工
4.12.25	県立がんセンター建設工事竣工
5.4.1	成人病センターをがんセンターと改称
5.4.30	県立がんセンター新病院オープン（病床：308床，診療科目：内科・呼吸器科・外科・整形外科・脳神経外科・泌尿器科・婦人科・眼科・耳鼻咽喉科・放射線科・麻酔科，基準看護特 2 類，研究所：免疫学・病理学・生化学・薬物療法学・疫学・人文科学） 総長（兼研究所長） 涌井 昭，病院長 庄司 忠實
6.4.1	がんセンター 6 代病院長 浅川 洋
7.6.1	がんセンター 6 階病棟開床（病床 308床→358床）
9.4.1	がんセンター 2 代総長 西郡 光昭（保健福祉部長兼務），2 代研究所長 浅川 洋（病院長兼務）
10.4.1	がんセンター 3 代総長（兼 7 代病院長，3 代研究所長）今野 多助
12.4.1	がんセンター 8 代院長 桑原 正明
12.11.1	がんセンター 診療報酬点数表変更（専門病院入院基本料 I 群の 2） がんセンター 消化器科開設
13.3.26	がんセンター 緩和ケア病棟建設工事着工
14.3.15	がんセンター 地域がん診療拠点病院指定

年 月 日	変 遷 等 の 概 要
14. 4. 1	病院事業管理者 2代 久道 茂 (がんセンター 4代総長・4代研究所長を兼務)
14. 6. 3	がんセンター 緩和ケア病棟開棟 (病床 358床→ 383床)
15. 5.19	がんセンター 病院機能評価 (Ver.4.0) 認定
15. 9.10	がんセンター 臨床修練病院指定
15.11.28	がんセンター 臨床研修病院 (協力型) 指定
16. 4. 1	がんセンター 5代総長 桑原 正明, 9代院長 松田 堯, 5代研究所長 宮城 妙子
17.12.19	がんセンター 緩和ケア病棟付加機能認定
18. 4. 1	がんセンター 10代院長 西條 茂
18. 8.24	がんセンター 都道府県がん診療連携拠点病院 指定
19. 4. 1	病院事業管理者 3代 木村 時久 (がんセンター 6代総長を兼務)
20. 4. 1	がんセンター DPC適用病院
20. 6.16	がんセンター 病院機能評価 (Ver.5.0) 認定
21. 4. 1	がんセンター 7代総長 菅村 和夫
22. 3. 3	がんセンター 都道府県がん診療連携拠点病院指定
22. 4. 1	がんセンター 6代研究所長 菅村 和夫 (総長兼務)
22.12.19	がんセンター 病院機能評価付加機能 (緩和ケア機能Ver.2) 認定
23. 4. 1	がんセンター 8代総長 西條 茂 (院長, 7代研究所長を兼務)
23. 7. 1	がんセンター 11代院長 片倉 隆一
23. 9. 1	がんセンター 歯科開設
25. 6.17	がんセンター 病院機能評価 (Ver.6.0) 認定
25.10. 1	がんセンター 集学治療棟開棟
26. 4. 1	がんセンター 8代研究所長 島 礼
26. 5. 5	がんセンター 電子カルテシステム運用開始
26. 5. 7	がんセンター 診療科目変更 (循環器内科, 糖尿病・代謝内科, 血液内科, 腫瘍内科, 呼吸器内科, 呼吸器外科, 消化器内科, 消化器外科, 乳腺外科, 整形外科, 形成外科, 脳神経外科, 泌尿器科, 婦人科, 眼科, 頭頸部外科, 放射線診断科, 放射線治療科, 麻酔科, 病理診断科, 緩和ケア内科, 歯科, 臨床検査科)
27. 3.31	がんセンター 都道府県がん診療連携拠点病院指定
27. 4. 1	がんセンター 9代総長 片倉 隆一
	がんセンター 12代院長 小野寺 博義
27. 7. 1	がんセンター 総合がん検診開始



### 3 機 構

(平成29年3月31日現在)

#### 【 循環器・呼吸器病センター 】

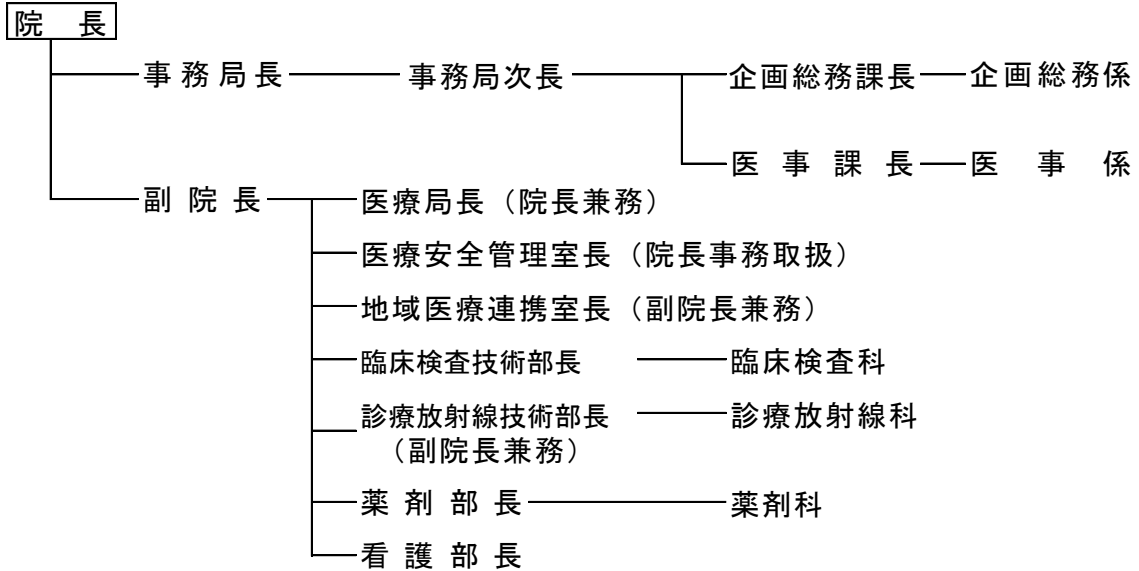

#### 【 精神医療センター 】

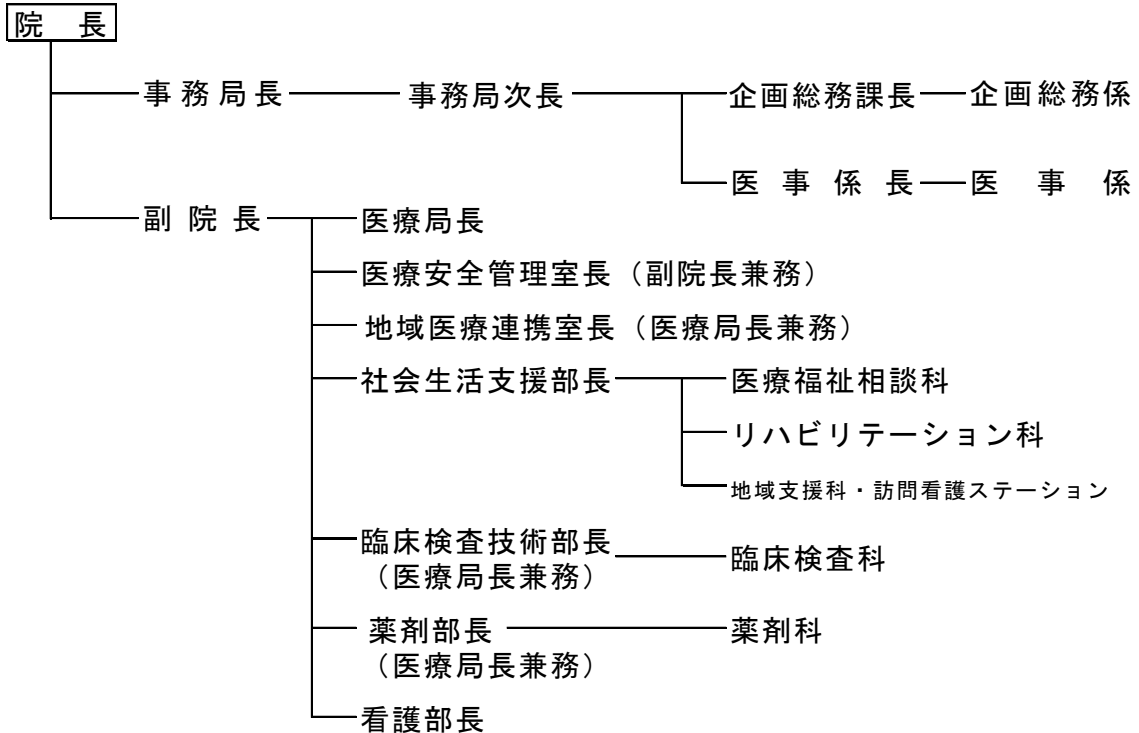



(平成29年3月31日現在)

【 がんセンター 】

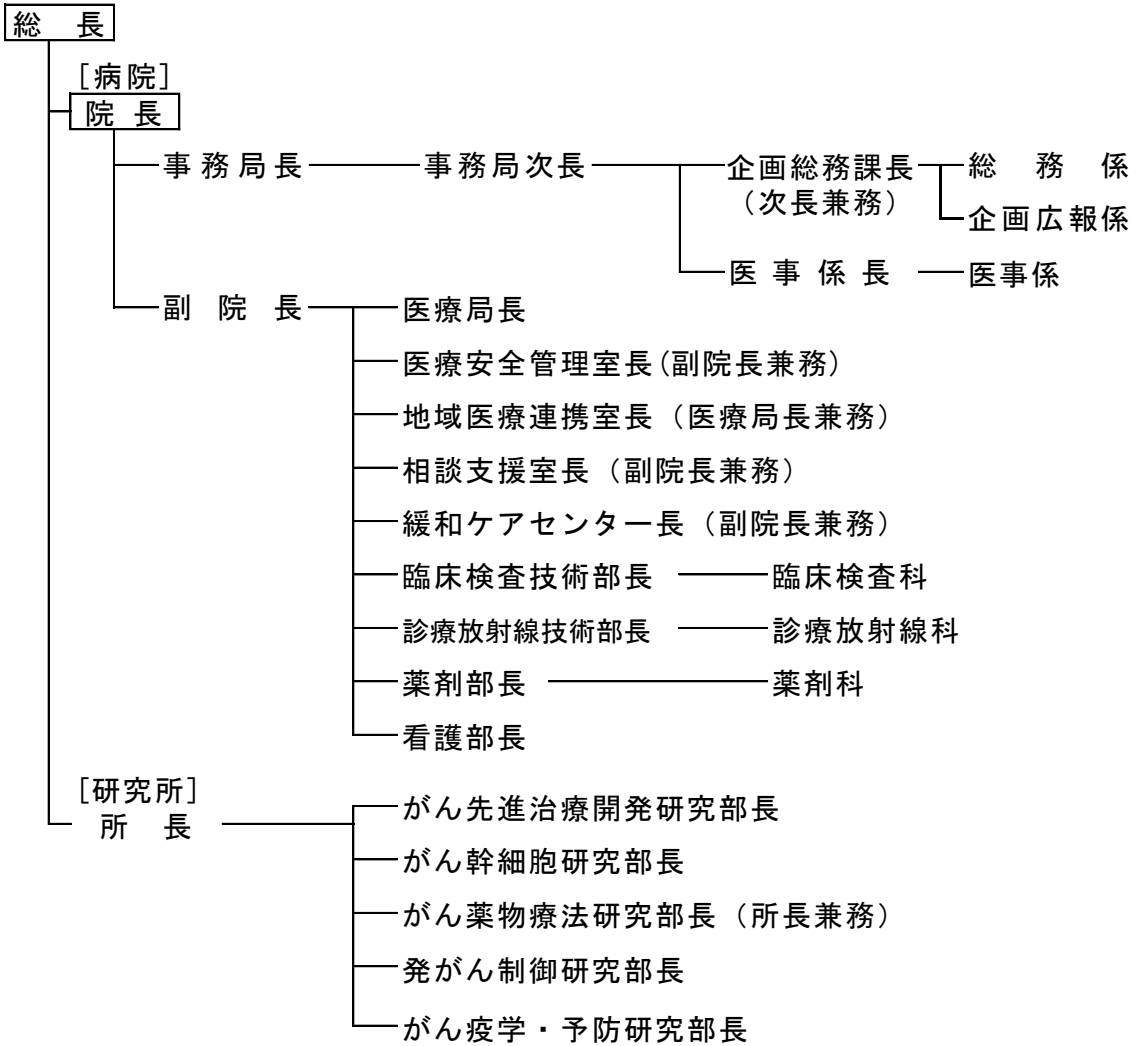

【本部】

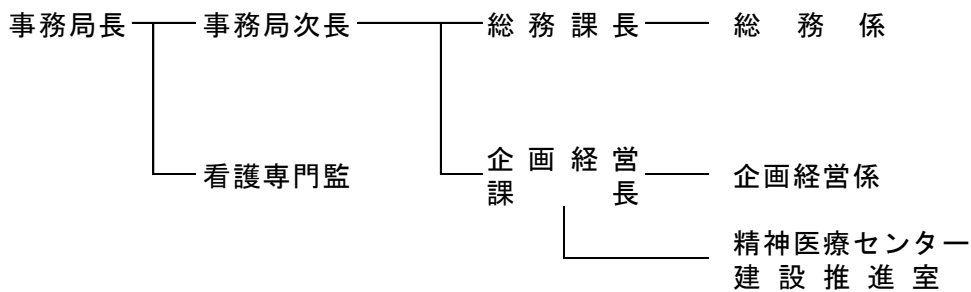

## 4 現 員

(平成29年3月31日現在)

職 種 等		循環器・呼吸器 病 セ ン タ ー	精 神 医 療 セ ン タ ー	が ん セ ン タ ー	本 部	計
理 事 長 ・ 副 理 事 長		人	人	人	人	人
					2	2
医 師		7	19	78 (6)		104 (6)
看 護 職 員	看 護 師	73	146	319	1	539
	准 看 護 師		2			2
	計	73	148	319	1	541
医 療 技 術 職 員	薬 剤 師	6	6	24		36
	診療放射線技師・医学物理士	9		25		34
	臨床検査技師	8	3	21 (2)		32 (2)
	保健師		1			1
	臨床心理士		4	1		5
	作業・理学療法士	1	5	2		8
	臨床工学技士	3		3		6
	医療ソーシャルワーカー			2		2
	精神保健福祉士		8			8
	管理栄養士	1	3	2		6
	歯科衛生士					0
	言語聴覚士			1		
	化学			2 (2)		2 (2)
	研究			3 (3)		3 (3)
試験検査補助			1		1	
計	28	30	87 (7)		145 (7)	
事 務 職 員		10	11	17	17	55
合 計		118	208	501 (13)	20	847 (13)
平成28年3月31日現在		128	197	486 (12)	20	831 (12)
平成27年3月31日現在		142	197	470 (12)	20	829 (12)
平成26年3月31日現在		162	195	446 (9)	21	824 (9)
平成25年3月31日現在		157	196	442 (9)	20	815 (9)
平成24年3月31日現在		165	197	428 (11)	18	808 (11)

- 注) 1 有期雇用職員は含まない。(ただし、本部看護専門監、本部精神C推進室長、がんC研究所特任部長は計上する)  
 2 がんセンターの( )は、研究所職員で内書きである。  
 3 本部精神C推進室の建築2名は、本部事務職員に計上している。

## 5 主要医療機器の概要

### 〔循環器・呼吸器病センター〕

(取得価格 1,000万円以上) 平成29年3月31日現在

品名	取得年月日	品名	取得年月日
人工呼吸器	H11. 3. 5	D R - X 線 T V システム	H24. 3. 23
カルテファイリングシステム	11. 3. 17	高圧蒸気滅菌器	24. 3. 26
全自動錠剤分包器	13.11.26	超音波診断装置	24.11.17
診断用 X 線撮影装置	15. 2. 24	臨床化学自動分析装置	25. 9. 25
放射線モニタリングシステム	16. 3. 11	診断用 X 線装置	26. 3. 6
血管内超音波画像診断装置	16. 9. 17	超音波診断装置	27. 3. 24
M R I 装置	17. 9. 26	多項目自動血球分析装置	27. 9. 23
マルチスライス C T	19. 2. 21	医用画像保管装置	27.10.26
患者監視装置	19. 3. 14	3 D 医用画像処理ワークステーション	29. 1. 30
循環器 X 線診断システム	20. 3. 21		
超音波診断装置	21. 1. 27		
C R - X 画像診断システム	21. 3. 27		
ガンマカメラシステム	22. 1. 29		
超音波診断装置	22. 9. 24		
生理検査装置	22.10.25		
生体情報モニタ	23. 5. 23		
生体情報モニタ	23. 7. 15		

### 〔精神医療センター〕

(取得価格 1,000万円以上) 平成29年3月31日現在

品名	取得年月日	品名	取得年月日
回転式カルテ庫	H18. 3. 3		
全自動錠剤分包機	19.11.15		
生化学自動分析装置	21. 1. 30		

〔がんセンター〕

(取得価格 1,000万円以上) 平成29年3月31日現在

品名	取得年月日	品名	取得年月日
泌尿器 X 線 T V 装置	H5. 3. 10	移動型 X 線 テレビ装置	H12. 9. 29
骨部撮影装置	5. 3. 10	腹腔鏡下手術機器セット	14. 12. 16
細胞自動解析装置	5. 3. 25	超音波診断装置	15. 1. 23
多機能超遠心器	5. 3. 25	自動細菌検査装置	15. 2. 27
多機能超遠心器	5. 3. 25	X 線撮影装置	15. 12. 6
カテテル検査装置	5. 3. 25	全自動輸血検査測定システム	16. 12. 21
ベータカウンター	5. 3. 25	放射線画像処理システム	17. 3. 15
液体シンチレーションカウンター	5. 3. 30	手術顕微鏡システム	17. 10. 20
定位脳手術装置	5. 3. 30	コンピュータ断層撮影装置	17. 12. 22
手術用顕微鏡	5. 3. 30	高圧蒸気滅菌装置	19. 2. 23
手術用顕微鏡	5. 3. 30	自動化学分析装置	19. 3. 9
コンタクトレーザー	5. 3. 30	自動化学分析装置	19. 3. 9
ジャイロ式 X 線 T V 装置	6. 3. 25	F P D 搭載血管撮影装置	19. 3. 22
術中・I C U用超音波診断装置	6. 3. 25	密封小線源	19. 6. 21
ホルター心電図解析装置	7. 3. 27	F P D 搭載 C アーム X 線テレビシステム	20. 3. 17
高圧蒸気滅菌装置	8. 3. 25	F P D 搭載アームレス X 線テレビシステム	20. 3. 26
がん診療施設情報ネットワーク	8. 3. 25	D P C 対応システム	20. 3. 27
血液成分分離装置	9. 1. 30	注射薬調剤支援システム	20. 3. 28
超音波診断装置	11. 3. 2	水処理装置	21. 1. 26
自動錠剤分包機	11. 3. 15	高精度放射線治療システム	21. 10. 27
半導体レーザー装置	11. 3. 19	がん細胞解析装置	21. 12. 15
外科系手術用レーザー装置	11. 3. 19	M R I システム	22. 3. 11
下部消化器管鏡下手術システム	11. 3. 19	デジタルマンモグラフィシステム	22. 3. 11
放射線治療計画装置	12. 3. 17	生体情報モニタリングシステム	22. 7. 14

品名	取得年月日	品名	取得年月日
内視鏡下外科手術システム	H22.11.29	自動採血管準備装置	H28.5.30
がん幹細胞分取装置	23.1.24	外科用イメージ	28.11.30
ガンマカメラシステム	23.2.28	実験動物用CT	29.1.18
総合肺機能検査システム及び呼吸機能情報管理システム	23.3.25	高圧蒸気滅菌装置	29.1.19
循環器用超音波診断装置	24.3.16	高圧蒸気滅菌装置	29.1.19
パックス装置 (フィルムレス画像サーバ)	24.3.30	個別換気ラックシステム	29.2.20
超音波診断装置	24.9.24	高精度放射線治療システム	29.3.30
遠心型血液成分分離装置	25.1.30		
多目的X線テレビシステム	25.3.22		
内視鏡下耳鼻科ビデオシステム	25.3.28		
多項目血球分析装置	25.3.29		
治療計画用CT装置	25.7.31		
P E T - C T	25.9.24		
トモセラピー	25.9.26		
低温プラズマ滅菌器	25.12.24		
M R I システム ( 1.5 T )	26.3.31		
宮城県立がんセンター 新総合情報システム	26.9.30		
鼻咽頭ビデオシステム	26.12.22		
F P D 一般撮影システム	27.2.26		
歯科デンタルX線撮影システム	27.3.17		
細胞外フラックスアナライザー	27.7.31		
内視鏡下外科手術 腹腔・胸腔テレビシステム	27.9.30		
手術用无影灯	27.12.24		
自動採血管準備装置	28.5.30		

## 6 年度別患者数

(単位：人)

病院別 年度	循環器・呼吸器病センター		精神医療センター		がんセンター	
	入院患者	外来患者	入院患者	外来患者	入院患者	外来患者
27	7,605	311				
28	87,601	3,561				
29	105,258	3,445				
30	108,490	3,034				
31	109,019	2,320				
32	105,726	2,667	34,592	—		
33	105,042	5,100	84,603	—		
34	106,972	5,743	115,925	—		
35	105,822	7,575	119,026	—		
36	108,227	8,123	120,814	2,917		
37	100,644	9,553	136,399	3,109		
38	93,175	9,681	141,787	3,901		
39	97,384	9,910	143,318	5,058		
40	52,164	9,334	143,626	6,215		
41	49,398	8,640	143,517	6,132		
42	49,236	7,520	144,162	6,576	14,340	13,216
43	44,184	6,107	143,336	6,400	16,315	23,773
44	38,707	7,200	144,721	7,516	21,518	30,839
45	38,840	6,893	138,605	8,803	30,924	40,581
46	39,606	7,337	135,104	11,117	48,121	46,972
47	40,416	7,916	129,188	12,382	56,744	52,163
48	40,616	9,922	126,995	13,213	58,252	50,604
49	40,588	9,191	122,173	12,265	60,007	55,818
50	44,628	8,280	119,943	15,441	61,754	59,470
51	46,669	11,450	112,778	16,326	62,122	66,577
52	48,167	12,627	114,654	14,929	62,683	72,193
53	46,432	12,758	118,106	15,014	62,491	69,358
54	51,171	14,152	116,667	15,282	64,669	71,688
55	54,584	15,302	111,504	15,030	64,365	70,687
56	53,024	14,712	109,491	15,209	64,175	69,640
57	50,314	15,404	117,762	16,917	64,971	68,762
58	46,330	14,044	119,550	16,367	64,616	71,963
59	44,238	14,700	116,497	16,175	65,080	69,742
60	43,526	19,964	117,018	16,502	64,883	70,003
61	63,156	33,783	118,010	17,029	64,700	69,057
62	62,446	40,516	117,296	18,139	63,347	68,060
63	62,294	44,283	117,893	18,609	62,435	64,328
元	62,518	48,693	118,756	19,268	62,585	67,467
2	58,363	49,103	119,132	19,774	66,798	68,415
3	60,496	51,899	119,907	21,422	66,319	70,405
4	61,036	52,075	117,286	21,943	65,788	71,055
5	58,287	49,867	118,072	22,868	77,973	60,437
6	62,224	51,224	116,411	22,517	97,655	61,396
7	60,683	54,185	116,397	23,954	109,797	70,513
8	60,158	53,846	117,125	25,388	114,050	85,146
9	57,120	51,227	116,756	26,932	113,483	88,355
10	54,688	53,188	115,644	28,391	114,744	91,139
11	54,382	56,937	112,620	31,474	114,396	87,583
12	49,696	54,896	114,296	34,218	110,288	83,271
13	47,219	43,430	113,751	34,066	109,017	79,238
14	48,776	43,313	114,779	34,834	117,629	77,974
15	49,645	44,903	117,304	37,358	120,610	81,653
16	40,427	37,700	114,600	37,248	117,786	82,217
17	38,360	36,270	105,553	37,934	119,188	82,040
18	33,715	34,484	98,147	38,926	112,318	75,398
19	31,113	33,381	90,709	40,820	105,883	78,776
20	29,546	32,417	86,773	40,835	107,509	77,801
21	32,711	34,480	87,132	41,601	108,188	72,188
22	33,510	34,322	84,117	39,472	105,537	71,941
23	27,472	32,894	91,210	37,930	107,818	73,626
24	21,725	27,609	79,929	36,767	102,035	79,455
25	21,250	25,246	80,670	35,360	105,585	80,004
26	18,717	23,836	77,496	35,748	105,747	82,510
27	18,253	21,059	73,918	36,086	101,618	80,186
28	13,425	19,255	71,565	35,277	101,307	82,648

病院機構事業会計年度別患者数

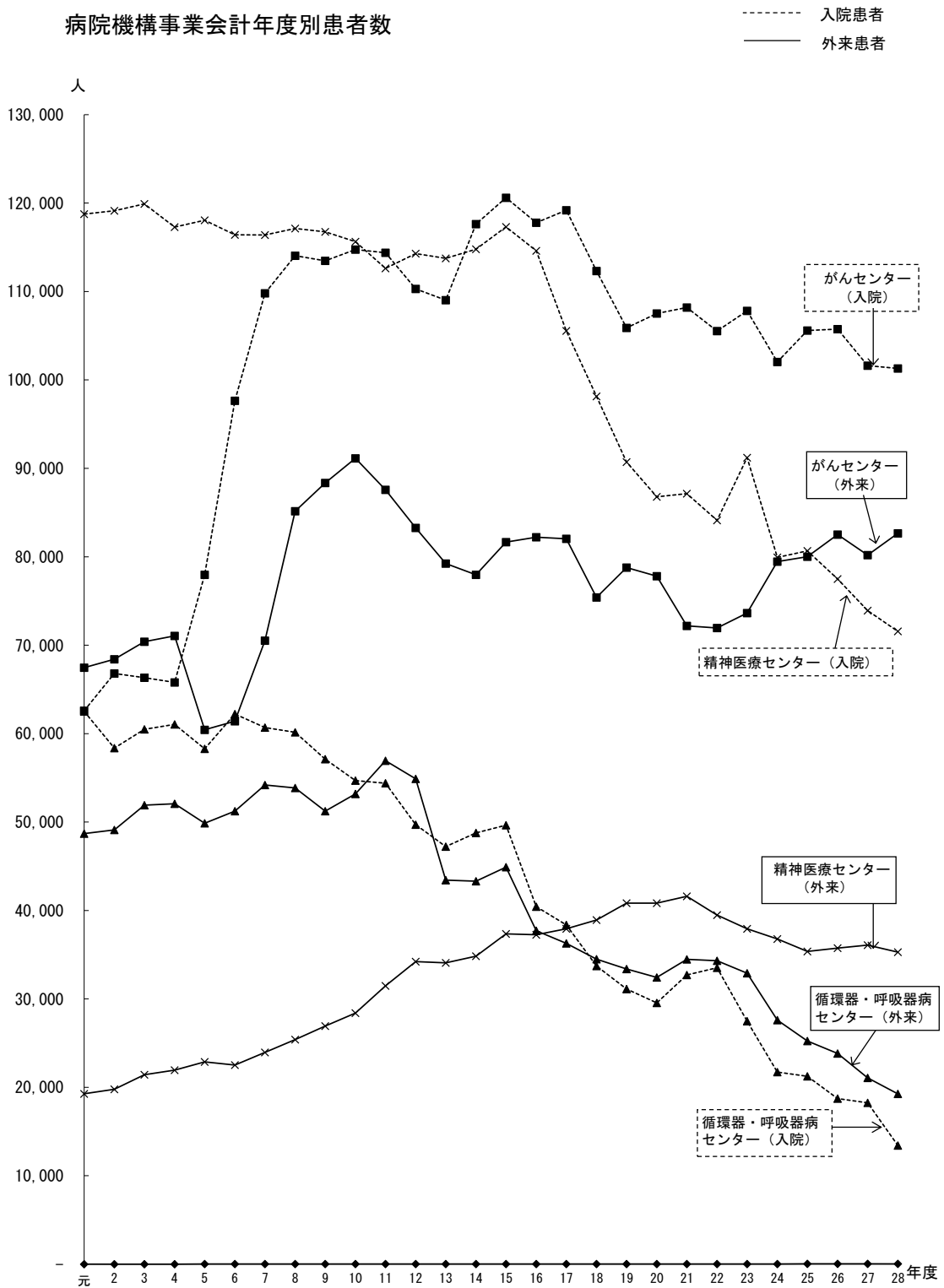

## 7 県立病院の配置図



※市町村は、平成29年3月31日現在



## 第2章 事業報告



## 第2章 事業報告

### 1 事業を取り巻く環境

循環器・呼吸器病センター，精神医療センター，がんセンターの宮城県立3病院は，県の医療政策として求められる高度・専門医療を提供するとともに，医療に関する調査及び研究を行い，県内における医療水準の向上を図り，もって県民の健康の確保及び増進に寄与することを目的としております。

医療ニーズの多様化や国の医療制度の変化への対応など，県立病院を取り巻く環境が厳しさを増していることから，医療環境の変化や経営状況に応じた柔軟で弾力的な病院運営を行い，より一層の自律性，機動性が発揮できるよう，平成23年4月に地方独立行政法人に移行し，職員が一丸となって業務の遂行に当たっております。

#### 病院の概要

(平成29年3月31日現在)

病院名	所在地	病床数	診療科	開院年月日	備考
循環器・呼吸器病センター	栗原市	140床	循環器科，呼吸器科，心臓血管外科，呼吸器外科，消化器科，放射線科	S27.12.15	H15.4.1 瀬峰病院から改称
精神医療センター	名取市	258床	精神科，児童精神科，歯科	S32.4.12	H15.4.1 名取病院から改称
がんセンター	名取市	383床	循環器内科，糖尿病・代謝内科，血液内科，腫瘍内科，呼吸器内科，呼吸器外科，消化器内科，消化器外科，乳腺外科，整形外科，形成外科，脳神経外科，泌尿器科，婦人科，眼科，頭頸部外科，頭頸部内科，放射線診断科，放射線治療科，麻酔科，病理診断科，緩和ケア内科，歯科，臨床検査科	S42.4.1	H5.4.1 成人病センターから改称

法人化後においても引き続き医療の質を高め，民間の医療機関では対応が難しい政策医療や高度・専門医療を提供するとともに，経営の安定に努め，県立病院としての役割を果たしながら，効率的な運営を図っていく必要があります。

## 2 平成28年度の主な取組（重点事項の実施状況）

法人化6年目となる平成28年度においても、変化する医療環境や厳しさを増す経営環境に適確に対応し、「医療の質」と「経営の質」を意識した病院運営を行うとともに、県立病院機構職員一人ひとりが高度・専門医療を担う役割を自覚し、安全かつ確実な医療の提供に努めてまいりました。

変化する医療環境に対応し、「医療の質」の向上に取り組むことにより、患者とその家族が納得し、安心・信頼して診療を受けられる病院であり続けることを目指しました。

### （1）質の高い医療の提供

#### イ 循環器・呼吸器病センター

県北地域のセーフティネットの一角を担う県立病院として、循環器系及び呼吸器系疾患を中心とした良質な医療サービスの提供に努め、救急告示病院として24時間365日救急体制の中で、救急患者386人〔前年度477人〕に対応しました。

心臓血管外科及び呼吸器外科については、大崎・栗原地域の医療提供体制の再編に合わせ、平成26年6月から全身麻酔を使う手術を廃止し、外来患者の診療を主な業務としました。なお、心臓カテーテル検査・治療及びペースメーカー手術は継続して実施しています。

呼吸器科については、県内唯一の結核入院患者の受入機関として適切な結核医療の提供に努めながら、地域連携カンファレンスを定期的に開催し、地域医療機関との連携強化に努めました。

また、重症呼吸器感染症患者に適切に対応するため、感染特区職員配置など院内体制の整備を図るとともに、東北大学や所轄保健所等との連携の強化や職員の専門性を高めるための研修等を実施しました。

その他、入院時栄養食事指導や病棟における服薬指導の充実、「糖尿病教室」の定期開催など、各部署において質の高い医療の提供に取り組むと共に、平成28年9月に「第2回健康まつり」を開催し、地域住民を対象とした講演や健康相談を行いました。

なお、高度医療機器の効率的活用を図るため、地域医療機関等に対するPR活動に取り組み、検査依頼件数528件〔前年度284件〕に対応しました。

さらに、心大血管疾患リハビリテーションについては、入院患者の在宅復帰率の向上を図ると共に、心臓リハビリ無料体験会などの実施により外来心臓リハビリテーションの充実に努めました。

循環器・呼吸器病センター 入院外来患者数（単位：人）

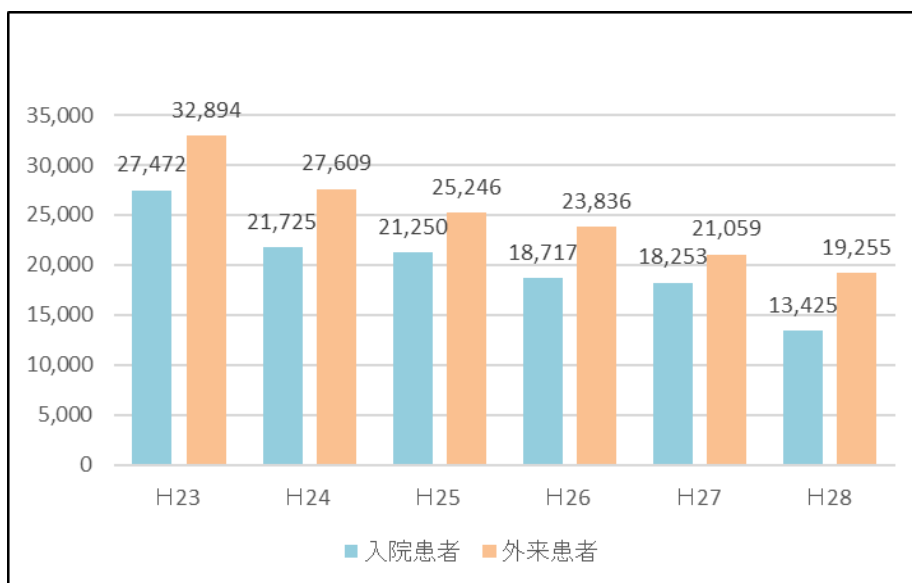

ロ 精神医療センター

多様な対応が求められる急性期治療をより向上させていくため、東1・東2病棟のバックアップ病棟を有効利用し、慢性重症患者の受け入れに備えるなど、精神科救急入院料算定病棟（北1病棟・北2病棟）において、高度医療を短期間、集中的に行えるよう治療環境の改善に努めました。

また、救急・急性期の患者受け入れを円滑に行うため、今年度より毎週月曜日に院長チームラウンドを開始し、入院が長期化している患者の症例検討を行っております。平成27年度より引き続き、医師と各部署が参加し毎朝総合診療会議を開催し、ベッド調整を行い、隔離室・個室の確保に努めたほか、保健所等からの救急入院依頼を積極的に受け入れました。

その他、自立生活支援事業において、患者が地域で自立し安定した生活を送れるよう、地域支援者を交えたケア会議や退院支援委員会を開催し計画的な支援を展開するとともに、心理教育や作業療法等早期リハビリテーションの提供に努めました。

また、入院中は多職種チームでの退院前訪問を積極的に行うとともに、退院後は訪問看護ステーション「ゆとり」を中心とした訪問を実施し、利用者の在宅支援や再発・再入院の防止に取り組みました。

児童思春期医療の提供については、平成27年に整備した児童思春期ユニット14床においては、平成28年1月から児童・思春期精神科入院医療管理料の算定を開始しており、精神保健福祉士及び臨床心理士を配置し、入院患者の受入の拡大に取り組みました。

また、児童相談所や教育機関、関連諸機関との連携強化に取り組み、入院患者の確保に努めました。

精神医療センター 入院外来患者数（単位：人）

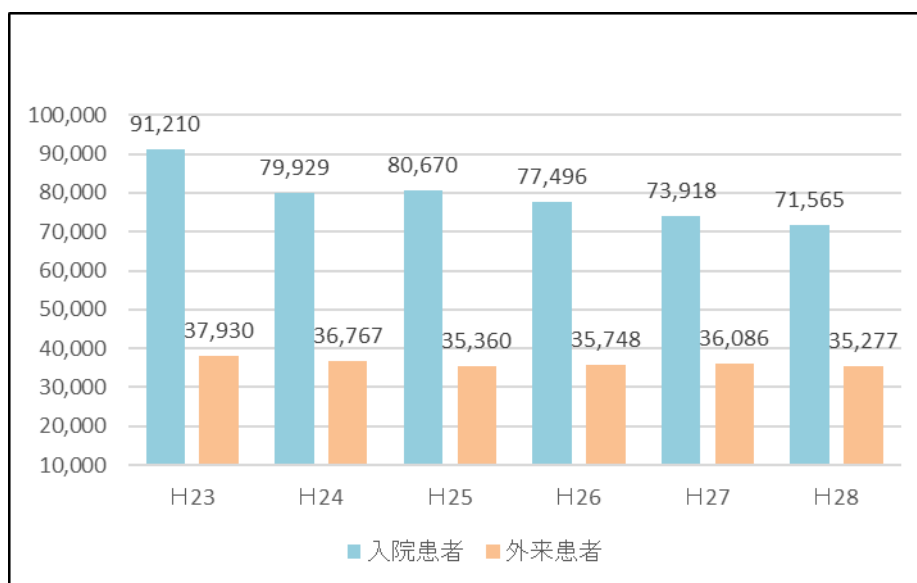

## ハ がんセンター

がんの種類や患者の状態に応じた最適な医療を提供するため、手術、放射線療法、化学療法を組み合わせた集学的治療の一層の促進を図りました。

都道府県がん診療連携拠点病院の指定更新に伴い必須となった緩和ケアセンターに平成28年度から専従のジェネラルマネージャーを配置し、緩和ケアの体制強化に努めました。

また、PET-CT、血液検査、腹部超音波検査、上部内視鏡検査などを組み合わせた「総合がん検診」の料金について、受診者からの意見を踏まえ、受診者が利用しやすい価格帯への引き下げを行ったほか、「がん何でも講座」などのがん予防に関する県民への啓発活動に取り組みました。

がんセンター 入院外来患者数（単位：人）

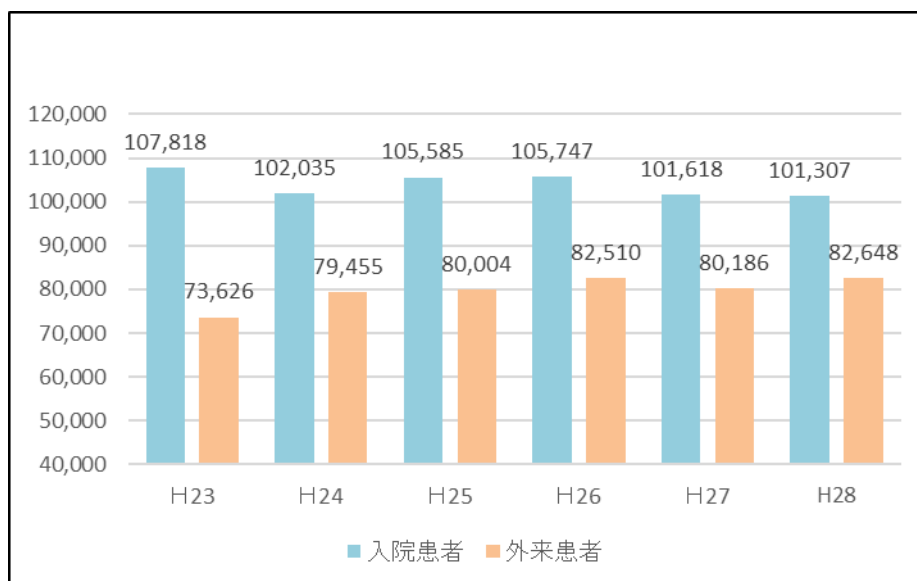

## (2) 安全・安心な医療の提供

### イ 循環器・呼吸器病センター

医療安全対策に関する院内研修を定期的を実施しており、特に「医療機器取扱安全研修」を重点的に実施しました。

また、医療安全管理マニュアルの見直し、ヒヤリハット事例等の分析・改善策検討を行い、全職員に周知徹底するなど、医療事故の発生防止に努めました。

### ロ 精神医療センター

医療事故又はヒヤリハット等の発生時には、速やかに状況の把握・分析・対応と再発防止に取り組むとともに、医療安全管理指針及びマニュアルの見直しによる安全・安心な医療の提供に努めました。

### ハ がんセンター

毎週開催される医療安全管理室会議において、各部署から提出されるインシデント事例について、必要に応じて現場ラウンドによる現状確認なども行ったうえで、要因分析と対策案の検討を行いました。この結果は医療安全管理委員会に報告するとともに、これらの情報・分析内容を基に、医療安全マニュアルを改訂し、全職員に周知徹底しました。

そのほか、医療安全管理室主催の研修会を定期的を実施して、職員の医療安全に関する資質の向上を図り、安心・安全な医療の提供に努めました。



〈医療安全管理研修会の様子〉

## (3) 患者や家族の視点に立った医療の提供

### イ 循環器・呼吸器病センター

患者・家族からの医療福祉相談に応じ、医療面はもとより経済的な問題等の生活面も含めた相談に対応するとともに、紹介患者の受入れ、入院患者の退院調整や他の医療機関・施設への転院調整にも適切に対応するなど、信頼・安心できる相談体制の充実に努めました。

### ロ 精神医療センター

地域医療連携室を通じて、関係機関との連携強化・患者紹介の円滑化に努めました。

また、施設の修繕等を行い、快適な院内環境の整備に努めました。

## ハ がんセンター

がん相談支援センターだよりやパンフレットのリニューアルなどの広報の強化を図りました。また、ハローワークと連携した就労相談を実施し、がん患者・ご家族のニーズをタイムリーに捉え、適切な情報提供と就労支援に努めました。

## (4) 人材の確保と育成

### イ 医師の確保と育成

#### (イ) 循環器・呼吸器病センター

深刻な医師不足については、特に救急医療や感染症患者に対応する循環器科、呼吸器科医師等の確保が喫緊の課題となっていました。東北大学医学部等関係機関への働きかけを強化したことにより、平成25年度末には常勤医師17人体制を構築することができました。しかし、平成26年度に入り、大崎・栗原地域の医療提供体制の再編等に伴い医師の退職が続き、常勤医師が6人（平成29年3月現在）まで減少しました。

なお、消化器科については、東北大学及びがんセンターの支援により、医師2人（非常勤）の診療体制を確保しました。

#### (ロ) 精神医療センター

東北大学病院等の協力を得て、医師の確保に取り組むとともに、実習生の受け入れを通じて、看護師、医療従事者の人材確保に努めました。

#### (ハ) がんセンター

東北大学等と連携を図り、医療環境や業務量の変化に応じて医師の確保、配置を行うとともに、レジデントの積極的な受け入れを行いました。また、東北大学大学院との連携講座（医学系研究科がん医科学講座）においては16人の学生を受け入れ、研究・教育の強化に取り組みました。

資格を有している医師数（延べ人数，専門医，研修指導医等）	
循環器・呼吸器病センター	50人
精神医療センター	38人
がんセンター	200人

### ロ 看護師の確保と育成

看護師採用試験の応募者確保対策として、民間の就職情報サイトへの登



録，県内の合同就職説明会への参加，ホームページ上に各病院の若手看護師の活躍ぶりを紹介するなど積極的に広報活動を行いました。また，県内外の看護師養成機関を訪問し，採用情報の広報及び学生の動向等の情報収集を行ったほか，機構主催での説明会及びインターンシップを開催しました。

看護職員の資質向上については，認定看護管理者育成に係る研修参加を奨励し，ファーストレベル教育課程を2名が受講しました。また，新任看護職員研修プログラムによる育成のほか，クリニカルラダーとしてレベルⅠからレベルⅤまでのラダーを設定し，それぞれのレベル毎の研修により専門技術・臨床実践能力習得・習熟を図るなど，看護体制の充実に努めました。専門看護師，認定看護師の資格取得のための支援や院内外における研修会，学会への参加を積極的に推進し，看護師の資質向上を図りました。

資格を有している看護師数（延べ人数，認定看護師，専門看護師）	
循環器・呼吸器病センター	2人
精神医療センター	7人
がんセンター	11人

#### ハ 医療従事者の確保と育成

医療従事者の人材を確保するため，就職説明会へ参加するなどして，応募者確保に努めました。また，医療環境や業務量の変化等に応じた適正な体制を維持するため，柔軟な採用を行いました。

医療従事者の資質向上としては，各種認定資格の取得や学会等の参加を奨励・支援したほか，3病院の医療従事者を中心に，様々な職種が業務発表を行う医療業務担当者合同研修会を開催し，職員の資質向上を図りました。

資格を有している医療従事者数（延べ人数）	
循環器・呼吸器病センター	18人
精神医療センター	10人
がんセンター	58人

#### ニ 事務職員の確保と育成

事務職員の採用試験を実施し，法人事務職員を確保して計画的な採用を行いました。

また，事務職員の資質向上のため，事務部門部会を開催し，個別業務の検討等を行いました。事務職員を対象とした勉強会を定期的実施したほか，病院特有の事務や運営について精通した人材を育成するための研修プログラムとして，診療情報管理士の資格取得への支援を行いました。

## ホ その他

その他，新任職員研修等を実施したほか，東北自治研修所が行う研修の受講について奨励しました。

### (5) 災害等への対応

大規模な災害等が発生した場合に，必要とされる医療を迅速かつ適切に提供するため，医療機関との医薬品供給等に関する協定締結や水・食糧等の備蓄，並びに本部及び3病院の通信手段の確保に努めました。また，防災訓練を本部及び3病院で実施しました。

循環器・呼吸器病センターにおいては，消防計画に基づく防災訓練を行い，全部署において災害発生時の対応を確認するなど，防災・減災対策の周知徹底を図りました。また，大規模な災害の発生に備え，近隣の医療機関（国立療養所東北新生園）と「大規模災害時における医薬品の供給等に関する協定」を締結するなど，災害時でも医療を提供できる体制を整備しております。

### (6) その他の重要な取組

#### イ 循環器・呼吸器病センター

地域医療の質の向上と情報の共有を図るため，地域の医療機関や介護施設等と講演会（研修会）などを開催し，地域の医療機関等とより強固な信頼関係の構築に努めると共に，平成27年度において栗原・登米圏域の医療・福祉・在宅の栄養管理連携強化を目的として作成した「とめくり食形態マップ」の運用施設は5施設増え29施設で運用をしております。

また，地域医療連携だより（機関紙「Semine」）の定期発行，地域医療機関への訪問及びアンケート等を実施し，紹介等に必要な情報提供を推進するとともに地域の医療ニーズ等の把握に努め，連携を強化することによって，紹介・逆紹介の促進を図りました。

さらに，急性期から回復期・維持期へと切れ目のない結核医療を提供できるよう，地域連携クリティカルパス（平成24年度導入）の運用を行い，保健所等関係機関との連携に努めました。

#### ロ 精神医療センター

築後30年以上を経過し，施設の老朽化及び狭隘化が著しく必要な医療の提供に支障が生じていることから，新病院の早期建設に向け，本部と連携し取り組みました。

#### ハ がんセンター

良質な医療の提供や医療水準の維持向上，研究環境の整備を図るため，

高精度放射線治療システム等の医療機器・研究機器の計画的な導入・更新を行いました。

施設に関しては、平成27年度に策定した宮城県立がんセンター中長期保全計画書に基づき、外壁タイル張修繕工事等の保全工事を実施しました。

### 3 平成28年度の経営状況

#### (1) 循環器・呼吸器病センター

入院について、入院収益は568,136千円となり、当初予算と比較し173,912千円の減となりました。これは、常勤医師の減少及び病院機能移転報道の影響による患者数の減少により年間延入院患者数が5,555人の減となったことによるものです。この結果、病床稼働率は、当初予算と比較し13.9ポイントの減となっております。

外来についても、入院収益と同様の理由により、外来収益は280,535千円となり、当初予算と比較し46,791千円の減となりました。

なお、営業費用については、当初予算と比較すると197,606千円の減となりました。これは、薬品費のベンチマーク分析や診療材料費のABC管理により購入単価を低減し材料費の節減に努めたもののほか、入院外来患者減少に伴う材料費及び給食費等の委託費の減少、職員数の減に伴う給与費の減少等によるものです。

この結果、政策医療に対する宮城県からの運営費負担金等の収益を含めた営業損失は474,992千円、これに支払利息などの営業外費用を加えた当年度純損失は478,158千円となり、当初予算と比較すると、24,183千円の未達となりました。

図表1【決算報告書(予算対比,税込)】循環器・呼吸器病センター (単位:千円)

科目	H28予算(ア)	H28決算(イ)	増減(イ)-(ア)	増減率
<b>I 営業収益(A)</b>	1,945,025	1,725,091	△ 219,934	△ 11.3%
1 医療収益	1,077,086	856,021	△ 221,065	△ 20.5%
(1)入院収益	742,048	568,136	△ 173,912	△ 23.4%
(2)外来収益	327,326	280,535	△ 46,791	△ 14.3%
(3)その他医療収益	7,712	7,350	△ 362	△ 4.7%
2 運営費負担金収益	799,331	800,462	1,131	0.1%
3 資産見返運営費負担金戻入	56,436	56,436	0	0.0%
4 その他	12,172	12,173	1	0.0%
<b>II 営業費用(B)</b>	2,397,689	2,200,083	△ 197,606	△ 8.2%
1 医療費用	2,365,331	2,171,660	△ 193,671	△ 8.2%
(1)給与費	1,261,415	1,143,951	△ 117,464	△ 9.3%
(2)材料費	229,049	203,858	△ 25,191	△ 11.0%
(3)経費	603,145	559,120	△ 44,025	△ 7.3%
(4)減価償却費	256,333	253,610	△ 2,723	△ 1.1%
(5)研究研修費	15,389	11,121	△ 4,268	△ 27.7%
2 一般管理費	0	0	0	0.0%
3 その他	32,358	28,424	△ 3,934	△ 12.2%
営業損(△)益	△ 452,664	△ 474,992	△ 22,328	△ 4.9%
<b>III 営業外収益(D)</b>	14,753	14,274	△ 479	△ 3.2%
1 運営費負担金収益	10,811	10,811	0	0.0%
2 その他	3,942	3,463	△ 479	△ 12.2%
<b>IV 営業外費用(E)</b>	16,063	15,057	△ 1,006	△ 6.3%
(1)財務費用(支払利息)	15,982	13,174	△ 2,808	△ 17.6%
(2)その他	81	1,883	1,802	2224.9%
経常損(△)益	△ 453,974	△ 475,775	△ 21,801	△ 4.8%
<b>V 臨時利益(G)</b>	0	89	89	0.0%
<b>VI 臨時損失(H)</b>	1	2,472	2,471	247091.4%
当年度純損(△)益	△ 453,975	△ 478,158	△ 24,183	△ 5.3%
目的積立金取崩額	7,500	0	△ 7,500	△ 100.0%
当年度総損(△)益	△ 446,475	△ 478,158	△ 31,683	△ 7.1%
積立金	0	△ 1,835,008	△ 1,835,008	0.0%
利益剰余金	△ 446,475	△ 2,313,166	△ 1,866,691	△ 418.1%
<b>【資本収支表】</b>				
<b>I 資本収入(a)</b>	94,300	37,500	△ 56,800	△ 60.2%
(1)長期借入金	94,300	37,500	△ 56,800	△ 60.2%
(2)その他	0	0	0	0.0%
<b>II 資本支出(b)</b>	214,667	154,894	△ 59,773	△ 27.8%
(1)建設改良費	108,219	48,447	△ 59,772	△ 55.2%
(2)償還金	106,448	106,447	△ 1	△ 0.0%
(3)その他	0	0	0	0.0%
差引(a)-(b)	△ 120,367	△ 117,394	2,973	2.5%

(注)表中の数値について、個々に四捨五入をしている関係上、合計額及び差引額が一致しない場合がある。

表2 診療実績調(税込)

平成29年3月31日現在

区分	H28決算 (7)	H28当初 予算(イ)	中期計画	H27決算	当初予算 対比ア-イ	当初予算 対比
入院	年間入院患者延数(人)	13,425	18,980	20,427	18,253	△5,555 70.7%
	金額(千円)	568,136	742,048	841,396	726,808	△173,912 76.6%
	患者一人当たりの診療収入	42,319円	39,096円	41,189円	39,819円	3,223円 108.2%
	平均在院日数(日)		-	-	17.1	
	病床稼働率(%)	33.4%	47.2%	50.8%	45.3%	
外来	年間外来患者延数(人)	19,255	21,627	23,604	21,059	△2,372 89.0%
	金額(千円)	280,535	327,326	429,396	317,848	△46,791 85.7%
	患者一人当たりの診療収入	14,569円	15,135円	18,191円	15,093円	△566円 96.3%
	平均通院日数(日)	9.2	-	-	9.3	
計	延べ患者数(人)	32,680	40,607	44,031	39,312	△7,927 80.5%
	金額(千円)	848,669	1,069,374	1,269,792	1,044,656	△220,705 79.4%

※許可病床140床、稼働病床110床

- ・入院診療日数 28年度 365日 27年度 366日
- ・外来診療日数 28年度 243日 27年度 243日
- ・病床稼働率 年間入院患者延数÷年延病床数(稼働病床110床×歴日数)×100
- ・入院患者一人当たりの診療収入 入院収益÷年間入院患者延数
- ・外来患者一人当たりの診療収入 外来収益÷年間外来患者延数

図表3 予算額に対する比較表(税込み)

(単位:千円)

	H28決算 (A)	H28当初 予算(B)	増減 A-B	増減率	H28補正 予算(C)	増減 A-C	増減率	H27決算 額(D)	増減 A-D	増減率
医業損益	△1,315,639	△1,288,245	△27,394	△2.1%	△1,350,995	35,356	2.6%	△1,348,264	32,625	2.4%
営業損益	△474,992	△452,664	△22,328	△4.9%	△510,900	35,908	7.0%	△359,072	△115,920	△32.3%
経常損益	△475,775	△453,974	△21,801	△4.8%	△510,083	34,308	6.7%	△358,575	△117,200	△32.7%
純損益	△478,158	△453,975	△24,183	△5.3%	△512,568	34,410	6.7%	△357,765	△120,393	△33.7%
目的積立金 取崩額	0	7,500	△7,500	△100.0%	7,500	△7,500	△100.0%	0	0	#DIV/0!
総損益	△478,158	△446,475	△31,683	△7.1%	△505,068	26,910	5.3%	△357,765	△120,393	△33.7%

図表4 収益・費用の推移

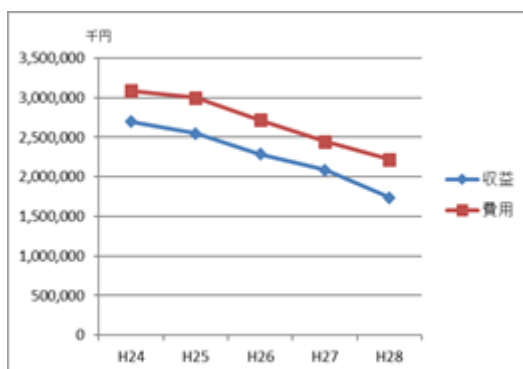

図表5 患者数の推移

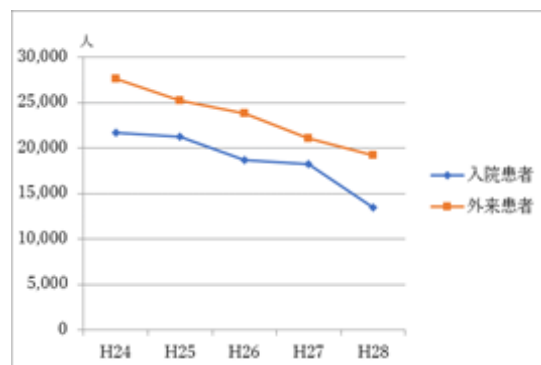

(2) 精神医療センター

入院について、入院収益は1,593,524千円となり、当初予算と比較し、136,652千円の減となりました。これは、一般病棟で長期入院患者の地域移行を進めていることや、3ヶ月以内の再入院防止に取り組んでいることにより入院患者数が減少したことによるものです。

スーパー救急病棟では、年度の後半よりスーパー不適患者が増加し、個室・隔離室が不足したことで、スーパー適患者の割合が減少したことや、児童思春期病棟において見込患者数を確保できなかったことによるものです。

外来について、外来収益は、277,856千円となり、当初予算と比較し19,919千円の減となりました。これは、患者の地域移行を進めていることに加えて、増加した救急患者が、県内広範囲に広がったことにより、退院後の外来通院やデイケア通所につながりにくく、外来患者数が減少したことによるものです。

営業費用については、2,700,712千円となり、当初予算と比較し、19,069千円の減となりました。これは、給与費が42,160千円増加したものの、材料費が11,266千円減少、経費が44,592千円減少したことによるものです。

この結果、政策医療に対する宮城県からの運営費負担金等の収益を含めた営業利益は195,417千円、これに支払利息などの営業外費用等を加えた当年度純利益は211,710千円と、当初予算と比較すると146,829千円の未達となりました。

図表1【決算報告書(予算対比、税込)】精神医療センター (単位:千円)

科目	H28予算(ア)	H28決算(イ)	増減(イ)-(ア)	増減率
I 営業収益(A)	3,073,641	2,896,129	△ 177,512	△ 5.8%
1 医業収益	2,123,924	1,965,255	△ 158,669	△ 7.5%
(1)入院収益	1,730,176	1,593,524	△ 136,652	△ 7.9%
(2)外来収益	297,775	277,856	△ 19,919	△ 6.7%
(3)その他医業収益	95,973	93,875	△ 2,098	△ 2.2%
2 運営費負担金収益	912,673	893,780	△ 18,893	△ 2.1%
3 資産見返運営費負担金戻入	29,115	29,115	0	0.0%
4 その他	7,929	7,979	50	0.6%
II 営業費用(B)	2,719,781	2,700,712	△ 19,069	△ 0.7%
1 医業費用	2,692,727	2,679,211	△ 13,516	△ 0.5%
(1)給与費	1,881,688	1,923,848	42,160	2.2%
(2)材料費	150,088	138,822	△ 11,266	△ 7.5%
(3)経費	508,498	463,906	△ 44,592	△ 8.8%
(4)減価償却費	136,495	135,532	△ 963	△ 0.7%
(5)研究研修費	15,958	17,103	1,145	7.2%
2 一般管理費	0	0	0	0.0%
3 その他	27,054	21,501	△ 5,553	△ 20.5%
営業損(△)益	353,860	195,417	△ 158,443	△ 44.8%
III 営業外収益(D)	19,164	26,083	6,919	36.1%
1 運営費負担金収益	8,358	8,360	2	0.0%
2 その他	10,806	17,723	6,917	64.0%
IV 営業外費用(E)	14,484	13,366	△ 1,118	△ 7.7%
(1)財務費用(支払利息)	13,968	10,901	△ 3,067	△ 22.0%
(2)その他	516	2,465	1,949	377.7%
経常損(△)益	358,540	<b>208,135</b>	△ 150,405	△ 41.9%
III 臨時利益(G)	0	5,138	5,138	0.0%
VI 臨時損失(H)	1	1,562	1,561	156135.7%
当年度純損(△)益	358,539	<b>211,710</b>	△ 146,829	△ 41.0%
目的積立金取崩額	5,028	0	△ 5,028	△ 100.0%
当年度総損(△)益	363,567	211,710	△ 151,857	△ 41.8%
積立金	0	585,573	585,573	0.0%
利益剰余金	363,567	797,283	433,716	119.3%

【資本収支表】

I 資本収入(a)	367,100	13,900	△ 353,200	△ 96.2%
(1)長期借入金	367,100	13,900	△ 353,200	△ 96.2%
(2)その他	0	0	0	0.0%
II 資本支出(b)	578,393	70,367	△ 508,026	△ 87.8%
(1)建設改良費	532,282	24,258	△ 508,024	△ 95.4%
(2)償還金	46,111	46,110	△ 1	△ 0.0%
(3)その他	0	0	0	0.0%
差引(a)-(b)	△ 211,293	△ 56,467	154,826	73.3%

(注)表中の数値について、個々に四捨五入をしている関係上、合計額及び差引額が一致しない場合がある。

図表2 診療実績調 (税込)

平成29年3月31日現在

区分	H28決算(7)	H28当初 予算(1)	中期計画	H27決算	当初予算 対比ア-イ	当初予算 対比
入院	年間入院患者延数(人)	71,565	83,220	73,918	△5,450	92.92%
	金額(千円)	1,593,524	1,784,869	1,555,201	△136,652	92.10%
	患者一人当たりの診療収入	22,267円	21,448円	21,040円	△198円	99.12%
	平均在院日数(日)	131.4	132.0	134.8		
	病床稼働率(%)	76.30%	88.70%	76.00%		93.3%
外来	年間外来患者延数(人)	35,277	35,367	36,086	△2,510	93.36%
	金額(千円)	277,855	284,687	277,405	△19,919	93.31%
	患者一人当たりの診療収入	7,876円	8,050円	7,687円	△4円	99.95%
	平均通院日数(日)	52.9	—	61		
計	延べ患者数(人)	106,842	118,587	110,004	△7,960	93.1%
	金額(千円)	1,871,379	2,069,556	1,832,608	△156,571	92.3%

- ・ 入院診療日数 28年度 365日 27年度 366日
- ・ 外来診療日数 28年度 243日 27年度 243日
- ・ 病床稼働率 年間入院患者延数÷年延病床数  
(年延病床数 = 許可病床数 271床×214日+同258床×152日) × 100
- ・ 入院患者一人当たりの診療収入 入院収益÷年間入院患者延数
- ・ 外来患者一人当たりの診療収入 外来収益÷年間外来患者延数

図表3 予算額に対する比較表 (税込)

(単位:千円)

	H28決算 (A)	H28当初 予算(B)	増減 A-B	増減率	H28補正 予算(C)	増減 A-C	増減率	H27決算 額(D)	増減 A-D	増減率
医業損益	△ 713,956	△ 568,803	△ 145,153	△ 25.5%	△ 716,756	2,800	0.4%	△ 737,267	23,311	0.0
営業損益	195,417	353,860	△ 158,443	△ 44.8%	190,351	5,066	2.7%	164,291	31,126	0.2
経常損益	208,135	358,539	△ 150,404	△ 41.9%	205,163	2,972	1.4%	172,434	35,701	0.2
純損益	211,710	358,539	△ 146,829	△ 41.0%	209,592	2,118	1.0%	175,665	36,044	0.2
目的積立金 取崩額	0	5,028	△ 5,028	0.0%	4,978	△ 4,978	△ 100.0%	0	0	0.0%
総損益	211,710	363,567	△ 151,857	△ 41.8%	214,570	△ 2,860	-1.3%	175,665	36,044	0.2

図表4 収益・費用の推移

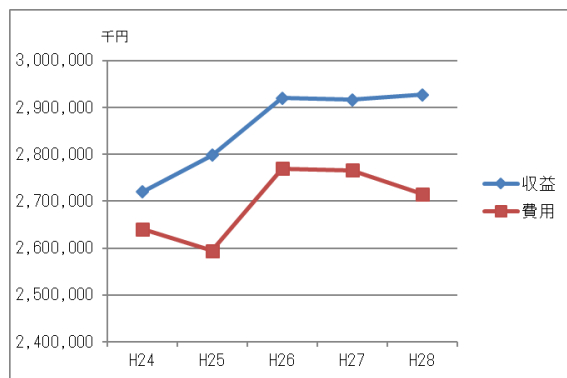

図表5 患者数の推移

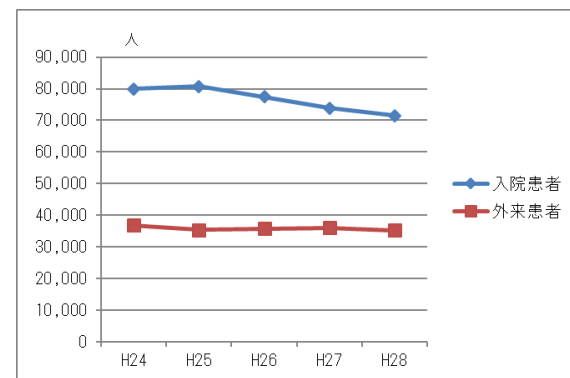

### (3) がんセンター

入院について、入院収益は、5,334,130千円となり、当初予算と比較し650,514千円の減となりました。平成28年度は、新規入院患者が増えたことや、栄養指導加算の増、さらには病棟薬剤業務実施加算を新たに取得するなど増収対策を講じた結果、対前年度比では収益増となったものの、当初予算編成時に最大値で想定していた高額薬剤の使用が大幅に下回ったことから、当初予算との乖離が大きくなったほか、看護基準の改正による減収などが影響しているものです。

外来について、外来収益は、3,422,782千円となり、当初予算と比較して279,682千円の減となりました。これは、化学療法や放射線治療を主とする集学治療の推進などで増収対策を講じた結果、対前年度比では収益増となったものの、当初予算編成時に最大値で想定していた高額薬剤の使用が大幅に下回ったことなどから、当初予算との乖離が大きくなったものです。

営業費用については、当初予算と比較すると750,220千円の減となりました。これは、高額薬剤の使用が見込を下回ったことや、ベンチマークを基にした薬品の価格交渉、診療材料の徹底した在庫管理、新規で診療材料を採用する際の審査強化など、徹底した縮減策を講じたことにより材料費が大幅減となったほか、給食業務に係る委託料等の減や、建物の修繕が想定量を下回ったことなどにより修繕費が減となったものです。

この結果、政策医療に対する宮城県からの運営費負担金等の収益を含めた営業利益は162,676千円、これに支払利息等の営業外費用を加えた当年度純利益は134,428千円となり、当初予算と比較すると180,484千円の未達となりました。

図表1【決算報告書(予算対比、税込)】がんセンター (単位:千円)

科目	H28予算(ア)	H28決算(イ)	増減(イ)-(ア)	増減率
I 営業収益(A)	12,066,448	11,129,381	△ 937,067	△ 7.8%
1 医業収益	9,925,487	8,987,942	△ 937,545	△ 9.4%
(1)入院収益	5,984,644	5,334,130	△ 650,514	△ 10.9%
(2)外来収益	3,702,464	3,422,782	△ 279,682	△ 7.6%
(3)その他医業収益	238,379	231,030	△ 7,349	△ 3.1%
2 運営費負担金収益	1,395,955	1,396,782	827	0.1%
3 資産見返運営費負担金戻入	698,435	698,435	0	0.0%
4 その他	46,571	46,222	△ 349	△ 0.7%
II 営業費用(B)	11,716,926	10,966,706	△ 750,220	△ 6.4%
1 営業費用	11,345,213	10,641,263	△ 703,950	△ 6.2%
(1)給与費	4,796,244	4,715,114	△ 81,130	△ 1.7%
(2)材料費	3,809,361	3,351,055	△ 458,306	△ 12.0%
(3)経費	1,607,046	1,498,360	△ 108,686	△ 6.8%
(4)減価償却費	955,345	946,336	△ 9,009	△ 0.9%
(5)研究研修費	177,217	130,398	△ 46,819	△ 26.4%
2 一般管理費	0	0	0	0.0%
3 その他	371,713	325,443	△ 46,270	△ 12.4%
営業損(△)益	349,522	162,676	△ 186,846	△ 53.5%
III 営業外収益(D)	162,482	166,375	3,893	2.4%
1 運営費負担金収益	97,016	97,016	0	0.0%
2 その他	65,466	69,359	3,893	5.9%
IV 営業外費用(E)	197,091	194,983	△ 2,108	△ 1.1%
(1)財務費用(支払利息)	149,409	146,077	△ 3,332	△ 2.2%
(2)その他	47,682	48,906	1,224	2.6%
経常損(△)益	314,913	<b>134,067</b>	△ 180,846	△ 57.4%
III 臨時利益(G)	0	361	361	0.0%
VI 臨時損失(H)	1	0	△ 1	△ 95.2%
当年度純損(△)益	314,912	<b>134,428</b>	△ 180,484	△ 57.3%
目的積立金取崩額	20,000	0	△ 20,000	△ 100.0%
当年度総損(△)益	334,912	134,428	△ 200,484	△ 59.9%
積立金	0	1,950,178	1,950,178	0.0%
利益剰余金	334,912	2,084,606	1,749,694	522.4%
【資本収支表】				
I 資本収入(a)	1,690,300	1,096,300	△ 594,000	△ 35.1%
(1)長期借入金	1,690,300	1,096,300	△ 594,000	△ 35.1%
(2)その他	0	0	0	0.0%
II 資本支出(b)	2,805,577	2,202,925	△ 602,652	△ 21.5%
(1)建設改良費	1,785,106	1,182,455	△ 602,651	△ 33.8%
(2)償還金	1,020,471	1,020,470	△ 1	△ 0.0%
(3)その他	0	0	0	0.0%
差引(a)-(b)	△ 1,115,277	△ 1,106,625	8,652	0.8%

(注)表中の数値について、個々に四捨五入をしている関係上、合計額及び差引額が一致しない場合がある。



図表 2 診療実績調 (税込)

平成29年3月31日現在

区 分		H28決算(ア)	H28当初 予算(イ)	中期計画	H27決算	当初予算対比 (ア)-(イ)	当初予算対比
入 院	年間入院患者延数(人)	101,307	108,989	112,603	101,618	△ 7,682	93.0%
	金額(千円)	5,334,130	5,984,644	5,714,479	5,254,709	△ 650,514	89.1%
	患者一人当たりの診療収入	52,653円	54,911円	50,749円	51,710円	△ 2,258円	95.9%
	平均在院日数(日)	17.4	—	—	18.4		
	病床稼働率	72.5%	78.0%	80.5%	72.5%		92.9%
外 来	年間外来患者延数(人)	82,648	83,130	81,715	80,186	△ 482	99.4%
	金額(千円)	3,422,782	3,702,464	2,397,512	2,904,471	△ 279,682	92.4%
	患者一人当たりの診療収入	41,414円	44,539円	29,340円	36,222円	△ 3,125円	93.0%
	平均通院日数(日)	14.7	—	—	13.5		
計	延べ患者数(人)	183,955	192,119	194,318	181,804	△ 8,164	95.75%
	金額(千円)	8,756,912	9,687,108	8,111,991	8,159,180	△ 930,196	90.40%

- ・入院診療日数 28年度 365日 27年度 366日
- ・外来診療日数 28年度 243日 27年度 243日
- ・病床稼働率 年間入院患者延数÷年間延病床数(許可病床383床×歴日数)×100
- ・入院患者一人当たりの診療収入 入院収益÷年間入院患者延数
- ・外来患者一人当たりの診療収入 外来収益÷年間外来患者延数

図表 2 診療実績調

(単位:千円)

	H28決算 (A)	H28当初 予算(B)	増減 A-B	増減率	H28補正 予算(C)	増減 A-C	増減率	H27決算 額(D)	増減 A-D	増減率
医業損益	△ 1,653,321	△ 1,419,726	△ 233,595	△ 16.5%	△ 1,656,968	3,647	0.0	△ 1,732,756	79,435	0.0
営業損益	162,676	349,522	△ 186,846	△ 53.5%	152,204	10,472	0.1	39,878	122,797	3.1
経常損益	134,067	314,913	△ 180,846	△ 57.4%	125,028	9,039	0.1	20,162	113,906	5.6
純損益	134,428	314,912	△ 180,484	△ 57.3%	122,889	11,539	0.1	25,821	108,607	4.2
目的積立金 取崩額	0	20,000	△ 20,000	△ 100.0%	20,000	△ 20,000	△ 100.0%	0	0	0.0
総損益	134,428	334,912	△ 200,484	△ 59.9%	142,889	△ 8,461	△ 5.9%	25,821	108,607	4.2

図表 4 収益・費用の推移

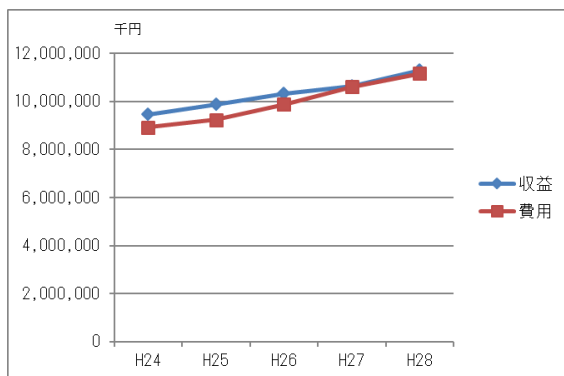

図表 5 患者数の推移

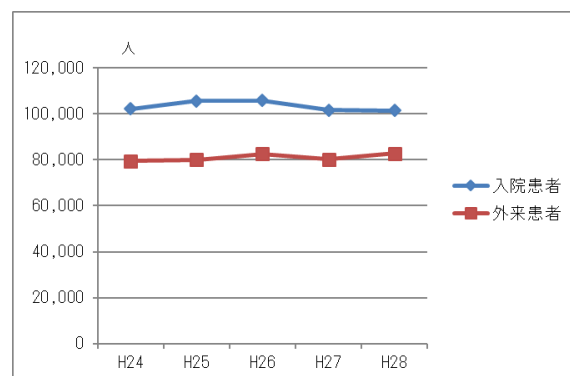

(4) 本部事務局

営業収益については、  
10,107千円となり、当初予算  
と比較し375千円の増となり  
ました。これは、認定看護師  
課程派遣助成金の受入れなど  
によるものです。

営業費用については、  
176,238千円となり、当初予  
算と比較すると43,278千円  
の減となりました。これは、  
職員数が2名減少したこと等  
による給与費の減、精神医療  
センター建替関係調査費の執  
行残等によるものです。

この結果、営業損失は  
168,821千円、これに営業外  
収益等を加えた当年度純損失  
は168,702千円となり、当初  
予算と比較すると、損失額で  
70,911千円の改善となりました。

図表1【決算報告書(予算対比,税込)】本部事務局 (単位:千円)

科 目	H28予算(ア)	H28決算(イ)	増減(イ)-(ア)	増減率
I 営業収益(A)	9,732	10,107	375	3.9%
1 医業収益	0	0	0	0.0%
(1)入院収益	0	0	0	0.0%
(2)外来収益	0	0	0	0.0%
(3)その他医業収益	0	0	0	0.0%
2 運営費負担金収益	8,622	8,622	0	0.0%
3 資産見返運営費負担金戻入	0	0	0	0.0%
4 その他	1,110	1,485	375	33.8%
II 営業費用(B)	219,516	176,238	△ 43,278	△ 19.7%
1 医業費用	8,630	1,193	△ 7,437	△ 86.2%
(1)給与費	0	0	0	0.0%
(2)材料費	0	0	0	0.0%
(3)経費	0	0	0	0.0%
(4)減価償却費	0	0	0	0.0%
(5)研究研修費	8,630	1,193	△ 7,437	△ 86.2%
2 一般管理費	210,431	174,615	△ 35,816	△ 17.0%
3 その他	455	430	△ 25	△ 5.5%
営業損(△)益	△ 209,784	△ 166,132	43,652	20.8%
III 営業外収益(D)	171	19	△ 152	△ 89.0%
1 運営費負担金収益	0	0	0	0.0%
2 その他	171	19	△ 152	△ 89.0%
IV 営業外費用(E)	30,000	2,708	△ 27,292	△ 91.0%
(1)財務費用(支払利息)	62	61	△ 1	△ 1.0%
(2)その他	29,938	2,647	△ 27,291	△ 91.2%
経常損(△)益	△ 239,613	△ 168,821	70,792	29.5%
V 臨時利益(G)	0	119	119	0.0%
VI 臨時損失(H)	0	0	0	0.0%
当年度純損(△)益	△ 239,613	△ 168,702	70,911	29.6%
目的積立金取崩額	1,000	0	△ 1,000	△ 100.0%
当年度総損(△)益	△ 238,613	△ 168,702	69,911	29.3%
積立金	0	△ 853,159	△ 853,159	0.0%
利益剰余金	△ 238,613	△ 1,021,861	△ 783,248	△ 328.3%
【資本収支表】				
I 資本収入(a)	0	0	0	0.0%
(1)長期借入金	0	0	0	0.0%
(2)その他	0	0	0	0.0%
II 資本支出(b)	0	0	0	0.0%
(1)建設改良費	0	0	0	0.0%
(2)償還金	0	0	0	0.0%
(3)その他	0	0	0	0.0%
差引(a)-(b)	0	0	0	0.0%

(注)表中の数値について、個々に四捨五入をしている関係上、合計額及び差引額が一致しない場合がある。

図表2 予算額に対する比較表(税込)

(単位:千円)

	H28決算 (A)	H28当初 予算(B)	増減 A-B	増減率	H28補正 予算(C)	増減 A-C	増減率	H27決算 額(D)	増減 A-D	増減率
医業損益	△ 1,193	△ 8,630	7,437	86.2%	△ 6,502	5,309	81.6%	△ 1,708	515	30.1%
営業損益	△ 166,132	△ 209,784	43,652	20.8%	△ 173,916	7,784	4.5%	△ 176,243	10,111	5.7%
経常損益	△ 168,821	△ 239,613	70,792	29.5%	△ 206,916	38,095	18.4%	△ 176,232	7,411	4.2%
純損益	△ 168,702	△ 239,613	70,911	29.6%	△ 206,840	38,138	18.4%	△ 176,043	7,341	4.2%
目的積立金 取崩額	0	1,000	△ 1,000	△ 100.0%	1,000	△ 1,000	△ 100.0%	0	0	0.0%
総損益	△ 168,702	△ 238,613	69,911	29.3%	△ 205,840	37,138	18.0%	△ 176,043	7,341	4.2%

## (5) 機構全体

図表1【決算報告書(予算対比, 税込)】宮城県立病院機構全体 (単位:千円)

科目	H28予算(ア)	H28決算(イ)	増減(イ)-(ア)	増減率
I 営業収益(A)	17,094,846	15,760,708	△ 1,334,138	△ 7.8%
1 医業収益	13,126,497	11,809,217	△ 1,317,280	△ 10.0%
(1)入院収益	8,456,868	7,495,790	△ 961,078	△ 11.4%
(2)外来収益	4,327,565	3,981,172	△ 346,393	△ 8.0%
(3)その他医業収益	342,064	332,255	△ 9,809	△ 2.9%
2 運営費負担金収益	3,116,581	3,099,646	△ 16,935	△ 0.5%
3 資産見返運営費負担金戻入	783,986	783,986	0	0.0%
4 その他	67,782	67,858	76	0.1%
II 営業費用(B)	17,053,912	16,043,739	△ 1,010,173	△ 5.9%
1 医業費用	16,411,901	15,493,326	△ 918,575	△ 5.6%
(1)給与費	7,939,347	7,782,912	△ 156,435	△ 2.0%
(2)材料費	4,188,498	3,693,735	△ 494,763	△ 11.8%
(3)経費	2,718,689	2,521,385	△ 197,304	△ 7.3%
(4)減価償却費	1,348,173	1,335,478	△ 12,695	△ 0.9%
(5)研究研修費	217,194	159,815	△ 57,379	△ 26.4%
2 一般管理費	210,431	174,615	△ 35,816	△ 17.0%
3 その他	431,580	375,798	△ 55,782	△ 12.9%
営業損(△)益	40,934	△ 283,031	△ 323,965	△ 791.4%
III 営業外収益(D)	196,570	206,751	10,181	5.2%
1 運営費負担金収益	116,185	116,187	2	0.0%
2 その他	80,385	90,564	10,179	12.7%
IV 営業外費用(E)	257,638	226,114	△ 31,524	△ 12.2%
(1)財務費用(支払利息)	179,359	170,154	△ 9,205	△ 5.1%
(2)その他	78,279	55,960	△ 22,319	△ 28.5%
経常損(△)益	△ 20,134	<b>△ 302,394</b>	△ 282,260	△ 1401.9%
III 臨時利益(G)	0	5,706	5,706	0.0%
VI 臨時損失(H)	3	4,034	4,031	134377.3%
当年度純損(△)益	△ 20,137	<b>△ 300,722</b>	△ 280,585	△ 1393.4%
目的積立金取崩額	33,528	0	△ 33,528	△ 100.0%
当年度総損(△)益	13,391	△ 300,722	△ 314,113	△ 2345.7%
積立金	0	23,250	23,250	0.0%
利益剰余金	13,391	△ 277,473	△ 290,864	△ 2172.1%
<b>【資本収支表】</b>				
I 資本収入(a)	2,151,700	1,147,700	△ 1,004,000	△ 46.7%
(1)長期借入金	2,151,700	1,147,700	△ 1,004,000	△ 46.7%
(2)その他	0	0	0	0.0%
II 資本支出(b)	3,598,637	2,428,186	△ 1,170,451	△ 32.5%
(1)建設改良費	2,425,607	1,255,159	△ 1,170,448	△ 48.3%
(2)償還金	1,173,030	1,173,027	△ 3	△ 0.0%
(3)その他	0	0	0	0.0%
差引(a)-(b)	△ 1,446,937	△ 1,280,486	166,451	11.5%

(注)表中の数値について、個々に四捨五入をしている関係上、合計額及び差引額が一致しない場合がある。

医業収益については、11,809,217千円となり、当初予算と比較し1,317,280千円の減となりました。これは、がんセンターにおいて、当初予算編成時に最大値で想定していた高額薬剤の使用が大幅に下回ったこと、3病院ともに当初予算で定めた目標と比較して入院患者数が未達となったことによるものです。

医業費用については、15,493,326千円となり、当初予算と比較し918,575千円の減となりました。これは、材料費において、がんセンターの高

額薬剤の使用が見込を下回ったこと等により当初予算比 494,763 千円の減となったことが主な要因です。

営業外収益については、206,751 千円となり、当初予算と比較し 10,181 千円の増となりました。また、営業外費用については、226,114 千円となり、当初予算と比較し 31,524 千円の減となりました。

この結果、運営費負担金等の収益額を含めた営業損失は 283,031 千円、これに営業外収益等を加えた当年度純損失は 300,722 千円で、当初予算と比較すると 280,585 千円の未達となりました。

なお、資本的収支は、精神医療センターの建替業務の着工延期、がんセンターの大規模修繕次年度繰り越しなどにより、資本収入が 1,004,000 千円減少し 1,147,700 千円、資本支出が 1,170,451 千円減少し 2,428,186 千円となりました。

図表 2 診療実績調 (税込)

平成 29 年 3 月 31 日現在

区分	H28 決算 (7)	H28 当初 予算 (1)	中期計画	H27 決算	当初予算対 比ア-イ	当初予 算対比	
入院	年間入院患者延数(人)	186,297	204,984	216,250	193,789	△ 18,687	90.9%
	金額 (千円)	7,495,790	8,456,868	8,340,887	7,536,720	△ 961,078	88.6%
	患者一人当たりの診療収入	40,236 円	41,256 円	38,571 円	38,891 円	△ 1,021 円	97.5%
外来	年間外来患者延数(人)	137,180	142,544	140,686	137,331	△ 5,364	96.2%
	金額 (千円)	3,981,172	4,327,565	3,111,595	3,499,724	△ 346,393	92.0%
	患者一人当たりの診療収入	29,022 円	30,360 円	22,117 円	25,483 円	△ 1,338 円	95.6%
計	延べ患者数(人)	323,477	347,528	356,936	331,120	△ 24,051	93.1%
	金額 (千円)	11,476,962	12,784,433	11,452,482	11,036,444	△ 1,307,471	89.8%

- ・ 入院診療日数 28 年度 365 日 27 年度 366 日
- ・ 外来診療日数 28 年度 243 日 27 年度 243 日
- ・ 入院患者一人当たりの診療収入 入院収益 ÷ 年間入院患者延数
- ・ 外来患者一人当たりの診療収入 外来収益 ÷ 年間外来患者延数

図表 3 予算額に対する比較表 (税込)

(単位: 千円)

	H28決算 (A)	H28当初 予算(B)	増減 A-B	増減率	H28補正 予算(C)	増減 A-C	増減率	H27決算 額(D)	増減 A-D	増減率
医業損益	△ 3,684,109	△ 3,285,404	△ 398,705	△ 12.1%	△ 3,731,221	47,112	1.3%	△ 3,784,168	100,059	2.6%
営業損益	△ 283,031	40,934	△ 323,965	△ 791.4%	△ 342,261	59,230	17.3%	△ 331,023	47,992	14.5%
経常損益	△ 302,394	△ 20,134	△ 282,260	△ 1401.9%	△ 386,808	84,414	21.8%	△ 342,210	39,816	11.6%
純損益	△ 300,722	△ 20,137	△ 280,585	△ 1393.4%	△ 386,927	86,205	22.3%	△ 332,321	31,599	9.5%
目的積立金 取崩額	0	33,528	△ 33,528	△ 100.0%	33,478	△ 33,478	△ 100.0%	0	0	-
総損益	△ 300,722	13,391	△ 314,113	△ 2345.7%	△ 353,449	52,727	14.9%	△ 332,321	31,599	9.5%

図表4 収益・費用の推移

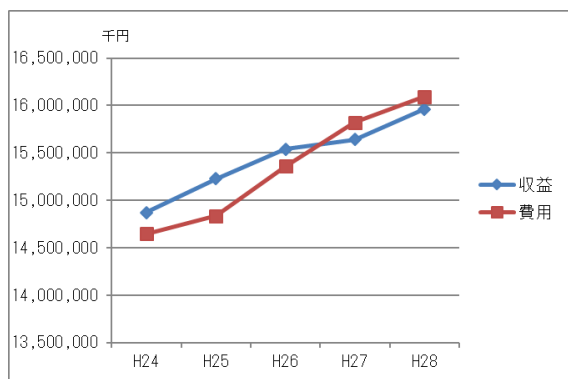

図表5 患者数の推移

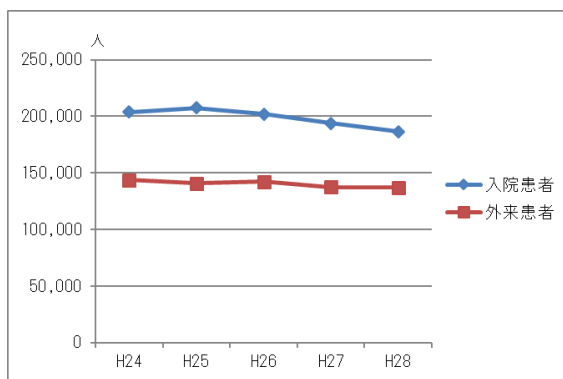



## 第3章 業務の状況





### 第3章 業務の状況

#### 1 患者の状況

##### (1) 年度別患者延数

(単位：人)

区分 年度	入 院				外 来			
	循環器・ 呼吸器病 センター	精神医療 センター	がんセン ター	計	循環器・ 呼吸器病 センター	精神医療 センター	がんセン ター	計
23	27,472	91,210	107,818	226,500	32,894	37,930	73,626	144,450
24	21,725	79,929	102,035	203,689	27,609	36,767	79,455	143,831
25	21,250	80,670	105,585	207,505	25,246	35,360	80,004	140,610
26	18,717	77,496	105,747	201,960	23,836	35,748	82,510	142,094
27	18,253	73,918	101,618	193,789	21,059	36,086	80,186	137,331
28	13,425	71,565	101,307	186,297	19,255	35,277	82,648	137,180

##### (2) 年度別1日平均患者数

(単位：人)

区分 年度	入 院				外 来			
	循環器・ 呼吸器病 センター	精神医療 センター	がんセン ター	計	循環器・ 呼吸器病 センター	精神医療 センター	がんセン ター	計
23	75.1	249.2	294.6	618.9	134.8	155.5	301.7	592.0
24	59.5	219.0	279.5	558.0	112.7	150.1	324.3	587.1
25	58.2	221.0	289.3	568.5	103.5	144.9	327.9	576.3
26	51.3	212.3	289.7	553.3	97.7	146.5	338.2	582.4
27	49.9	202.0	277.6	529.5	86.7	148.5	330.0	565.2
28	36.8	196.1	277.6	510.5	79.2	145.2	340.1	564.5

(3) 年度別，月別，1日平均患者数

イ 入院

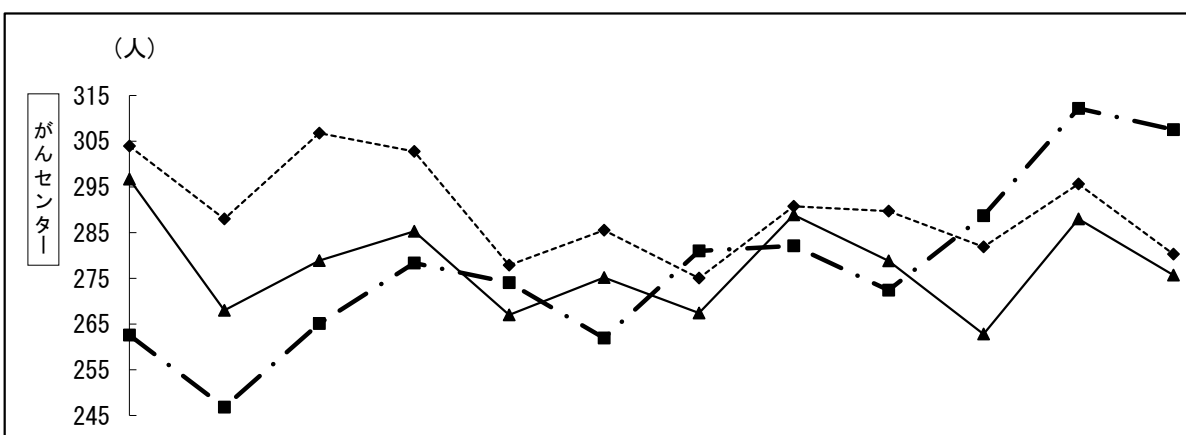
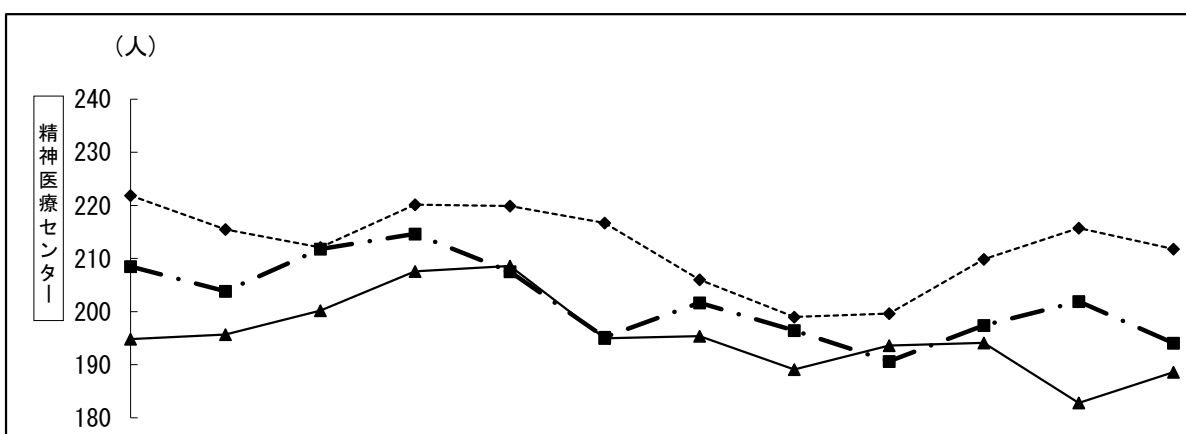
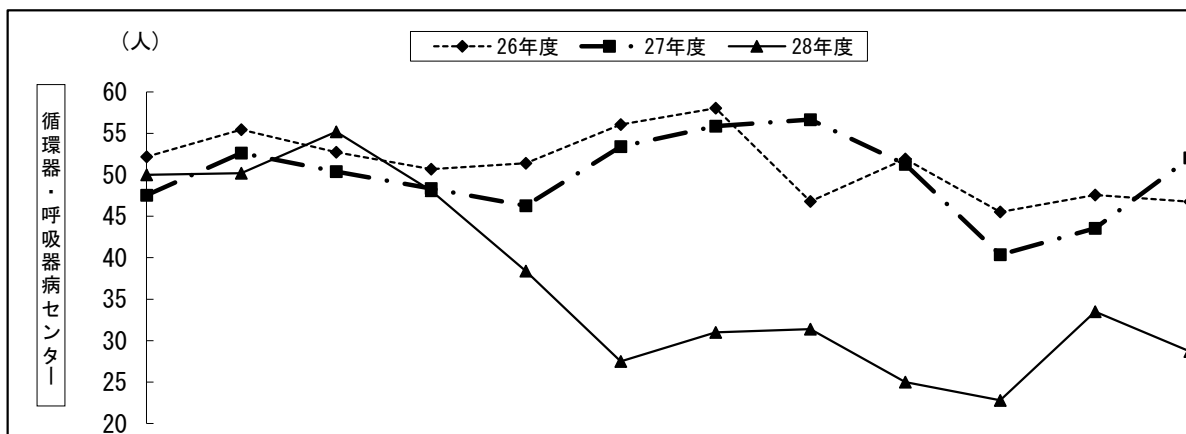

(単位：人)

年度	4月	5月	6月	7月	8月	9月	10月	11月	12月	1月	2月	3月	
循 呼	26	52.2	55.5	52.7	50.7	51.4	56.1	58.0	46.8	51.9	45.5	47.6	46.8
	27	47.5	52.6	50.4	48.4	46.3	53.4	55.9	56.7	51.3	40.4	43.6	52.0
	28	50.0	50.2	55.2	48.1	38.4	27.5	31.0	31.4	25.0	22.8	33.5	28.7
精 神	26	221.9	215.5	212.1	220.1	219.9	216.7	206.0	199.0	199.6	209.9	215.7	211.8
	27	208.5	203.8	211.8	214.6	207.5	195.2	201.6	196.5	190.6	197.4	201.9	194.1
	28	194.8	195.7	200.2	207.6	208.6	195.0	195.4	189.1	193.6	194.1	182.8	188.6
が ん	26	303.9	288.0	306.8	302.8	277.9	285.5	275.0	290.7	289.7	281.9	295.6	280.3
	27	262.6	246.8	265.1	278.3	274.1	261.9	281.0	282.1	272.4	288.7	312.2	307.5
	28	296.7	268.0	278.9	285.3	267.0	275.2	267.4	288.9	278.8	262.8	288.0	275.7

口 外 来

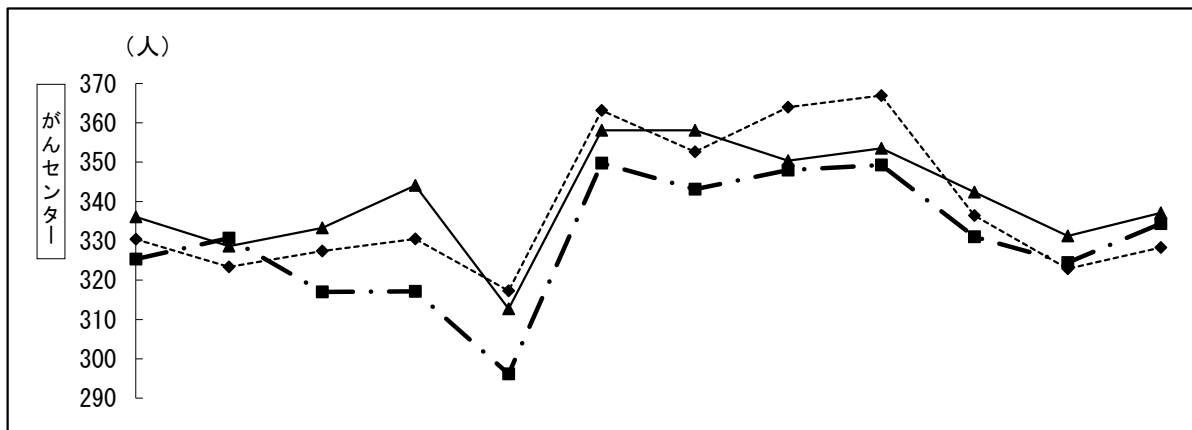
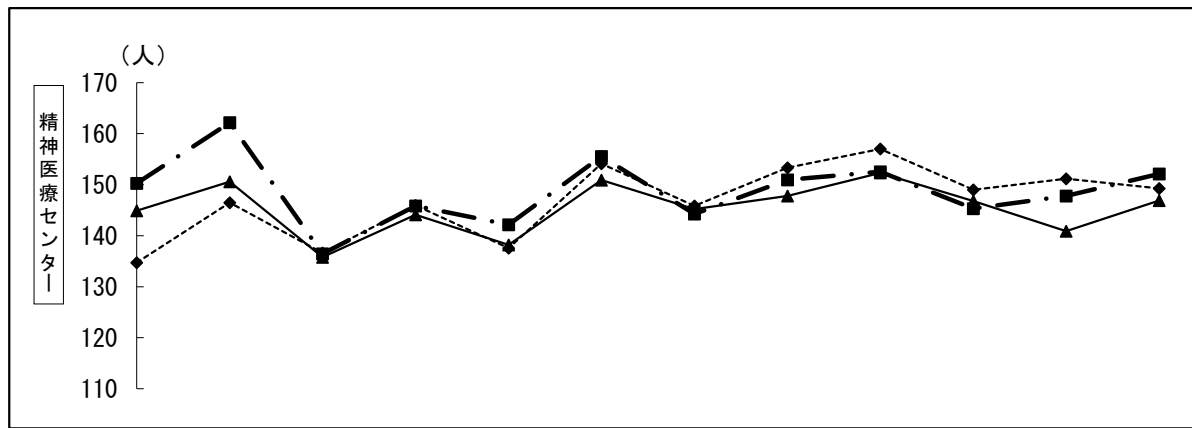
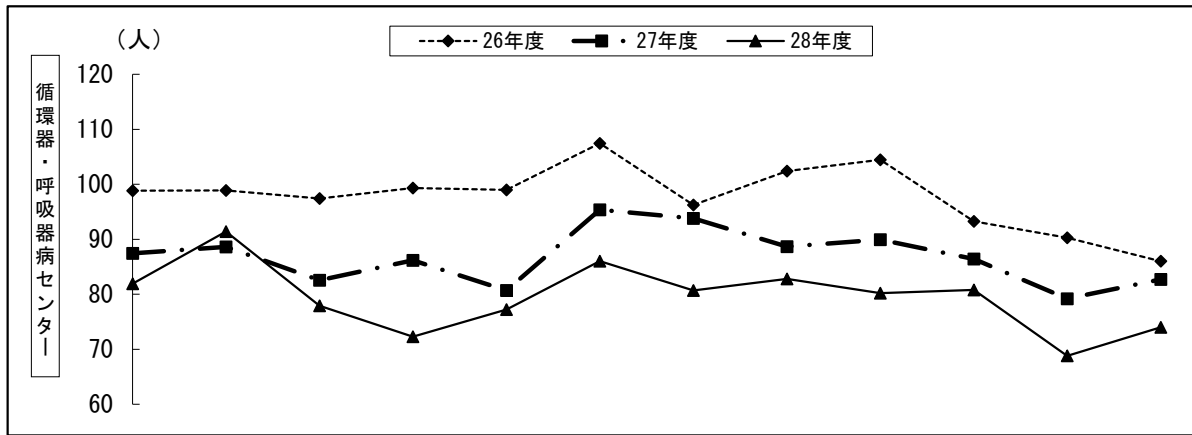

(単位：人)

年度	4月	5月	6月	7月	8月	9月	10月	11月	12月	1月	2月	3月
循 呼	26	98.8	98.9	97.4	99.3	99.0	107.5	96.2	102.4	104.5	93.3	90.3
	27	87.4	88.6	82.5	86.2	80.7	95.4	93.8	88.7	89.9	86.4	79.2
	28	81.9	91.4	77.9	72.3	77.2	86.0	80.7	82.8	80.2	80.8	68.8
精 神	26	134.7	146.5	136.6	146.0	137.6	154.1	145.8	153.3	157.0	149.0	151.2
	27	150.3	162.2	136.5	145.9	142.1	155.5	144.3	150.9	152.5	145.3	147.8
	28	144.9	150.6	135.8	144.1	138.2	150.9	145.2	147.8	152.3	146.8	140.9
が ん	26	330.4	323.4	327.4	330.5	317.3	363.2	352.6	364.0	366.9	336.4	322.9
	27	325.3	330.7	317.0	317.1	296.1	349.7	343.1	348.0	349.3	331.0	324.5
	28	336.1	328.6	333.3	344.1	312.7	358.1	358.1	350.4	353.5	342.4	331.2

## (4) 年度別, 診療科別患者数

イ 入 院

区 分	年 度	内 科	精 神 科	外 科	呼 吸 器 外 科	整 形 外 科	形 成 外 科	脳 神 経 外 科	泌 尿 器 科	婦 人 科
循環器・呼吸器病センター	24				3,678					
	25				3,498					
	26				2,097					
	27				3,172					
	28				2,263					
精神医療センター	24		79,929							
	25		80,670							
	26		77,496							
	27		73,918							
	28		71,565							
がんセンター	24	18,330		9,894		5,250	116	4,357	6,470	7,601
	25	18,607		9,579		6,070	89	4,095	5,910	9,950
	26	20,752		9,486		5,839	251	3,910	4,965	10,313
	27	18,822		10,012		5,498	160	4,512	5,482	9,073
	28	21,650		9,064		4,531	328	3,840	6,649	9,413

(単位：人)

放射線科	呼吸器科	循環器科	眼科	耳鼻咽喉科	歯科	消化器科	心臓血管外科	麻酔科	計
	9,038	6,072				0	2,937		21,725
	7,374	8,090				13	2,275		21,250
	7,670	8,693					257		18,717
	5,637	9,328					116		18,253
	5,767	5,344					51		13,425
									79,929
									80,670
									77,496
									73,918
									71,565
3,113	16,090			11,390		12,125		7,299	102,035
3,062	16,211			11,990		12,220		7,802	105,585
2,780	16,269			11,523		12,161		7,498	105,747
2,021	15,926			11,436		12,081		6,595	101,618
942	15,714			10,391		12,018		6,770	101,310

※平成14年度に開棟したがんセンター緩和ケア病棟分（緩和ケア内科）は麻酔科に含めた。

口 外 来

区 分	年 度	内 科	精 神 科	外 科	呼 吸 器	整 形 外 科	形 成 外 科	脳 神 経	泌 尿 器 科	婦 人 科
					外 科			外 科		
循環器・呼吸器病センター	24				2,060					
	25				2,017					
	26				1,829					
	27				1,878					
	28				1,843					
精神医療センター	24		36,441							
	25		34,996							
	26		35,467							
	27		35,766							
	28		34,978							
がんセンター	24	11,190		10,276		3,212	453	604	8,931	5,048
	25	11,710		9,726		3,153	439	649	8,807	5,338
	26	12,353		9,762		2,931	493	676	8,204	5,701
	27	12,303		9,747		3,147	534	790	8,785	5,436
	28	12,532		9,465		3,338	573	846	8,750	5,364

(単位：人)

放射線科	呼吸器科	循環器科	眼科	耳鼻咽喉科	歯科	消化器科	心臓血管外科	麻酔科	計
264	9,023	10,764				3,190	2,308		27,609
259	7,813	9,256				3,638	2,263		25,246
226	7,104	8,995				3,505	2,177		23,836
272	4,334	8,717				3,334	2,524		21,059
473	4,116	7,727				2,948	2,148		19,255
					326				36,767
					364				35,360
					281				35,748
					320				36,086
					299				35,277
6,827	7,716		355	6,257	5,423	12,873		290	79,455
6,511	8,097		345	6,386	5,675	12,820		348	80,004
7,419	8,658		369	6,496	5,583	13,541		324	82,510
6,264	9,097		293	6,431	2,888	14,227		244	80,186
7,465	9,631		118	6,980	3,978	13,388		220	82,648

※平成14年度に開棟したがんセンター緩和ケア病棟分（緩和ケア内科）は麻酔科に含めた。

## 2 病床利用状況

### (1) 病床利用状況

区分 年度	循環器・呼吸器病センター				精神医療センター				がんセンター				計				備考
	病床稼働率	新入院患者数	退院患者数	平均在院日数	病床稼働率	新入院患者数	退院患者数	平均在院日数	病床稼働率	新入院患者数	退院患者数	平均在院日数	病床稼働率	新入院患者数	退院患者数	平均在院日数	
	%	人	人	日	%	人	人	日	%	人	人	日	%	人	人	日	
23	47.5	1,648	1,669	16.6	87.1	402	418	222.5	76.9	5,291	5,311	20.3	74.8	7,269	7,398	30.7	
24	37.7	1,251	1,272	17.2	76.6	472	486	166.9	73.0	5,195	5,184	19.7	67.5	6,918	6,942	29.4	
25	36.8	1,328	1,310	16.1	80.1	573	577	140.3	75.5	5,337	5,331	19.8	69.6	7,238	7,218	28.7	
26	32.5	1,108	1,112	16.9	78.3	577	591	132.7	75.6	5,476	5,499	19.3	68.1	7,161	7,202	28.1	
27	45.3	1,010	1,005	18.1	76.0	539	558	134.8	72.5	5,545	5,537	18.3	69.8	7,094	7,100	27.3	
28	33.4	842	870	15.7	76.3	544	545	131.4	72.5	5,746	5,737	17.6	68.0	7,132	7,152	27.3	

※ 病床稼働率 = 入院患者延数 / 延病床数

※ 平均在院日数 = 入院患者延数 / (新入院患者数 + 退院患者数) × 1 / 2

※ 入院患者数は、毎日24時現在の病棟の在院患者数に当日の退院患者数を含む数であり、また入院患者延数（または延入院患者数）は、年度内の入院患者を合計した数である。

### (2) 外来新患者及び平均通院日数

区分 年度	循環器・呼吸器病センター		精神医療センター		がんセンター		計		備考
	外来新患者数	平均通院日数	外来新患者数	平均通院日数	外来新患者数	平均通院日数	外来新患者数	平均通院日数	
	人	日	人	日	人	日	人	日	
23	2,942	11.2	618	61.4	4,555	16.2	8,115	17.8	
24	2,575	10.7	596	61.7	5,365	14.8	8,536	16.8	
25	2,685	9.4	616	57.4	5,897	13.6	9,198	15.3	
26	2,390	10.0	593	60.3	5,802	14.2	8,785	16.2	
27	2,271	9.3	592	61.0	5,936	13.5	8,799	15.6	
28	2,091	9.2	667	52.9	5,608	14.7	8,366	16.4	

※ 平均通院日数 = 外来患者延数 / 外来新患者数



### 3 検査の状況

(単位：件)

区分	内視鏡	心理検査	一般検査	生化学検査	血液検査	血清検査	輸血検査	細菌検査	生理検査	超音波検査	病理検査	細胞診	委託検査	計	
循・呼病センター	26年度	337		41,812	206,350	83,956	818	939	17,236	9,164		100	21,292	382,004	
	27年度	189		47,553	208,440	77,654	622	909	17,496	6,491	2,211	314	18,344	380,223	
	28年度	94		41,539	186,071	65,888	819	497	15,520	5,547	1,828	157	16,489	334,449	
	28-27	△ 95	0	△ 6,014	△ 22,369	△ 11,766	197	△ 412	△ 1,976	△ 944	△ 383	0	△ 157	△ 1,855	△ 45,774
精神医療センター	26年度		247	14,059	51,635	14,158	1,641			1,134			4,575	87,449	
	27年度		298	13,909	49,475	14,104	1,495			1,053	29		4,756	85,119	
	28年度		343	12,821	49,911	14,667	1,687			1,048	6		4,169	84,652	
	28-27	0	45	△ 1,088	436	563	192	0	0	△ 5	△ 23	0	0	△ 587	△ 467
がんセンター	26年度	6,153		139,678	878,404	356,613	60,314	18,007	20,112	14,724		5,231	6,083	43,505	1,548,824
	27年度	6,303		147,325	913,754	367,853	60,642	17,319	20,644	11,126	3,360	5,515	6,055	47,973	1,607,869
	28年度	6,339		144,570	932,788	377,898	68,468	17,564	22,581	11,063	3,377	5,190	6,167	45,522	1,641,527
	28-27	36	0	△ 2,755	19,034	10,045	7,826	245	1,937	△ 63	17	△ 325	112	△ 2,451	33,658
計	26年度	6,490	247	195,549	1,136,389	454,727	62,773	18,946	37,348	25,022	0	5,231	6,183	69,372	2,018,277
	27年度	6,492	298	208,787	1,171,669	459,611	62,759	18,228	38,140	18,670	5,600	5,515	6,369	71,073	2,073,211
	28年度	6,433	343	198,930	1,168,770	458,453	70,974	18,061	38,101	17,658	5,211	5,190	6,324	66,180	2,060,628
	28-27	△ 59	45	△ 9,857	△ 2,899	△ 1,158	8,215	△ 167	△ 39	△ 1,012	△ 389	△ 325	△ 45	△ 4,893	△ 12,583

※ 26年度以前の超音波検査の件数は、生理検査と合算されている。

#### 4 放射線利用状況

(単位：件)

区分	単純		造影				特殊検査				超音波	眼底カメラ	放射線治療					合計	
	一般	乳房	血管	消化管	尿路	その他	CT	MR	RI	PET-CT			外照射	トモセラピー	ラルス	計画数	その他		
循環器・呼吸器病センター	26年度	10,124		349				2,613	596	343		318	68						14,411
	27年度	9,306		345				2,475	463	281		329	64						13,263
	28年度	7,593		233				2,448	579	232		227	46						11,358
	28-27	△ 1,713	0	△ 112	0	0	0	△ 27	116	△ 49	0	△ 102	△ 18	0	0	0	0	0	△ 1,905
精神医療センター	26年度	257																	257
	27年度	240																	240
	28年度	247																	247
	28-27	7	0	0	0	0	0	0	0	0	0	0	0	0	0	0	0	0	7
がんセンター	26年度	26,714	1,865	130	685	296	421	11,174	5,861	716	1,354	608		13,337	4,260	116	963	2,665	71,165
	27年度	28,950	1,954	115	760	356	512	11,246	5,917	783	1,454	591		12,511	3,062	40	845	2,375	71,471
	28年度	30,011	1,899	109	719	331	704	11,496	5,808	783	1,475	590		11,081	4,400	40	745	2,158	72,349
	28-27	1,061	△ 55	△ 6	△ 41	△ 25	192	250	△ 109	0	21	△ 1	0	△ 1,430	1,338	0	△ 100	△ 217	878
合計	26年度	37,095	1,865	479	685	296	421	13,787	6,457	1,059	1,354	926	68	13,337	4,260	116	963	2,665	85,833
	27年度	38,496	1,954	460	760	356	512	13,721	6,380	1,064	1,454	920	64	12,511	3,062	40	845	2,375	84,974
	28年度	37,851	1,899	342	719	331	704	13,944	6,387	1,015	1,475	817	46	11,081	4,400	40	745	2,158	83,954
	28-27	△ 645	△ 55	△ 118	△ 41	△ 25	192	223	7	△ 49	21	△ 103	△ 18	△ 1,430	1,338	0	△ 100	△ 217	△ 1,020

※がんセンターのPET-CT及びトモセラピーは平成25年10月に導入。

## 5 給食の状況

(単位：食)

区 分	患 者 食			患 者 外 (検食含む)	計	備 考
	普 通 食	特 別 食				
		加 算 の 加 る も の	あ の そ の 他			
循環器・呼吸器病センター	26 年 度	23,416	24,004	849	5,196	53,465
	27 年 度	21,603	24,938	333	5,235	52,109
	28 年 度	21,933	13,133	239	5,069	40,374
	28-27	330	△ 11,805	△ 94	△ 166	△ 11,735
精神医療センター	26 年 度	135,016	57,262	30,955	4,451	227,684
	27 年 度	134,060	48,328	31,865	4,439	218,692
	28 年 度	132,909	42,653	28,909	4,432	208,903
	28-27	△ 1,151	△ 5,675	△ 2,956	△ 7	△ 9,789
がんセンター	26 年 度	217,053	28,413	7,463	6,446	259,375
	27 年 度	206,644	24,209	7,939	6,582	245,374
	28 年 度	200,109	30,627	5,730	6,714	243,180
	28-27	△ 6,535	6,418	△ 2,209	132	△ 2,194
計	26 年 度	375,485	109,679	39,267	16,093	540,524
	27 年 度	362,307	97,475	40,137	16,256	516,175
	28 年 度	354,951	86,413	34,878	16,215	492,457
	28-27	△ 7,356	△ 11,062	△ 5,259	△ 41	△ 23,718

## 6 調剤の状況

区分	入院		外来		計		
	処方箋数 (枚)	調剤数 (剤)	処方箋数 (枚)	調剤数 (剤)	処方箋数 (枚)	調剤数 (剤)	
循環器・呼吸器病センター	26年度	7,613	18,055	2,850	9,965	10,463	28,020
	27年度	6,738	16,893	995	3,167	7,733	20,060
	28年度	5,880	14,098	731	1,859	6,611	15,957
	28-27	△ 858	△ 2,795	△ 264	△ 1,308	△ 1,122	△ 4,103
精神医療センター	26年度	20,952	47,402	1,703	5,025	22,655	52,427
	27年度	19,924	43,240	1,580	4,774	21,504	48,014
	28年度	19,516	44,158	1,308	4,171	20,824	48,329
	28-27	△ 408	918	△ 272	△ 603	△ 680	315
がんセンター	26年度	57,554	107,722	9,679	31,258	67,233	138,980
	27年度	56,021	103,634	9,308	31,506	65,329	135,140
	28年度	55,572	103,850	8,214	29,395	63,786	133,245
	28-27	△ 449	216	△ 1,094	△ 2,111	△ 1,543	△ 1,895
計	26年度	86,119	173,179	14,232	46,248	100,351	219,427
	27年度	82,683	163,767	11,883	39,447	94,566	203,214
	28年度	80,968	162,106	10,253	35,425	91,221	197,531
	28-27	△ 1,715	△ 1,661	△ 1,630	△ 4,022	△ 3,345	△ 5,683

## 7 医療社会事業の状況

(単位：件)

区分	受診援助	入院援助	退院援助	療養上の 問題調整	経済問題 調整	就労問題 援助	住宅問題 援助	教育問題 援助	家庭問題 援助	日常生活 援助	心理・情 緒的援助	医療におけ る人権擁護	合計
循・呼 26年度	985	662	3,050	2,853	139	3	25	3	44	386	223	0	8,373
区分	受診援助	入院援助	退院援助	経済問題 調整	医療費 調整問題	介護保険	身体障害 者手帳	家庭問題 援助	心理・情 緒的援助	情報提供 集	その他	合計	
循・呼 27年度	1,385	464	2,501	51	25	306	31	4	28	5,208	223	10,226	
28年度	1,104	284	2,543	18	10	310	8	3	168	3,033	223	7,704	

※平成27年度より、集計方法変更

(単位：件)

区分	受診援助	入院援助	退院援助	療養上の 問題調整	経済問題 調整	就労問題 援助	住宅問題 援助	教育問題 援助	家庭問題 援助	日常生活 援助	心理・情 緒的援助	医療におけ る人権擁護	合計
精神 26年度	705	1,053	5,589	7,151	1,356	426	1,263	175	428	906	1,569	172	20,793
区分	受診支援	入院支援	退院支援	経済面 に関する 支援	就労に 関する 支援	住宅に 関する 支援	教育に 関する 支援	家庭問題 支	日常生活 支	心理・情 緒的援助	医療におけ る人権擁護	合計	
精神 27年度	1,147	2,628	6,689	1,561	548	999	246	766	3,614	1,349	192	19,739	
28年度	1,637	2,872	6,545	1,430	468	1,254	531	783	4,354	1,297	102	21,273	

※平成27年度より、集計方法変更

(単位：件)

区分	医療情報	療養上の 問題	日常生活	医療機関 の情報	その他	合計	
がん セン ター	26年度	632	1,030	455	1,038	121	3,276
	27年度	731	2,196	881	1,175	120	5,103
	28年度	921	2,779	1,035	1,533	168	6,436
	28-27	190	583	154	358	48	1,333

## 8 手術件数及び解剖の状況

(単位：件,人)

区 分		手術件数	病理解剖数	備 考
循環器・呼吸器病センター	26 年 度	40	0	
	27 年 度	20	0	
	28 年 度	31	0	
	28-27	11	0	
精神医療センター	26 年 度	0	0	
	27 年 度	0	0	
	28 年 度	0	0	
	28-27	0	0	
がんセンター	26 年 度	1,358	1	
	27 年 度	1,418	3	
	28 年 度	1,416	5	
	28-27	△ 2	2	
計	26 年 度	1,398	1	
	27 年 度	1,438	3	
	28 年 度	1,447	5	
	28-27	9	2	

## 第4章 職員の状況

## 第4章 職員の状況

### 1 職種別職員数

平成29年3月31日現在（単位：人）

区 分	医	看	准	薬	医	臨	保	臨	作	臨	医	精	管	歯	言	化	事	試	常	計	
	師	師	師	師	学 療 放 射 線 技 士 師	床 検 査 技 師	健 師	床 心 理 士	業 ・ 理 学 療 法 士	床 工 学 技 士	療 ソ ー シ ャ ル ワ ー カ ー	神 保 健 福 祉 士	理 栄 養 士	科 衛 生 士	語 聴 覚 士	学 ・ 研 究	務 部 門 職 員	験 検 査 補 助	勤 役 員		
循環器・呼吸器病センター	26年度	12	87		7	10	8		1	3	1		2				11			142	
	27年度	10	77		6	10	8		1	3			2				11			128	
	28年度	7	73		6	9	8		1	3			1				10			118	
	28-27	△3	△4	0	0	△1	0	0	0	0	0	0	△1	0	0	0	△1	0	0	△10	
精神医療センター	26年度	18	135	5	6		3	2	3	6		7	2				10			197	
	27年度	18	137	2	6		3	2	3	6		7	2				11			197	
	28年度	19	146	2	6		3	1	4	5		8	3				11			208	
	28-27	1	9	0	0	0	△1	△1	△1	0	0	1	1	0	0	0	0	0	0	11	
がんセンター	26年度	76	294		17	26	22		1	2	4	1	2	1		5	18	1		470	
	27年度	74	311		20	25	21		1	2	3	2	2		1	4	16	1		483	
	28年度	78	319		24	25	21		1	2	3	2	2		1	5	17	1		501	
	28-27	4	8	0	4	0	0	0	0	0	0	0	0	0	0	1	1	0	0	18	
本部	26年度		1														17		2	20	
	27年度		1														18		2	21	
	28年度		1														17		2	20	
	28-27	0	0	0	0	0	0	0	0	0	0	0	0	0	0	0	△1	0	0	△1	
	26年度	106	517	5	30	36	33	2	4	9	7	2	7	6	1	0	5	56	1	2	829
	27年度	102	526	2	32	35	32	2	4	9	6	2	7	6	0	1	4	56	1	2	829
	28年度	104	539	2	36	34	32	1	5	8	6	2	8	6	0	1	5	55	1	2	847
	28-27	2	13	0	4	△1	0	△1	1	△1	0	0	1	0	0	0	1	△1	0	0	18



## 2 職種別、年齢別職員数

平成29年3月31日現在 (単位：人)

年齢別 職種別		20	20	26	31	36	41	46	51	56	61	合 計
		才未 満	才 〜 25 才	才 〜 30 才	才 〜 35 才	才 〜 40 才	才 〜 45 才	才 〜 50 才	才 〜 55 才	才 〜 60 才	才以 上	
循環器・呼吸器病センター	医師					1	2		2	1	1	7
	看護師			9	9	5	14	10	18	8		73
	准看護師											0
	医療技術者			5	2	2	6	3	6	3	1	28
	事務職員		3			1		2	2	1	1	10
	計	0	3	14	11	9	22	15	28	13	3	118
精神医療センター	医師			1	4	1	6	3	3	1		19
	看護師		6	10	12	22	27	31	31	5	2	146
	准看護師										2	2
	医療技術者			5	10	6	4		1	3	1	30
	事務職員		2	2		2	3	1			1	11
	計	0	8	18	26	31	40	35	35	9	6	208
がんセンター	医師			1	4	13	12	14	17	8	9	78
	看護師		40	32	63	66	44	43	17	11	3	319
	准看護師											0
	医療技術者		5	20	14	12	8	12	6	6	4	87
	事務職員		3	3	2	1	3	2	2		1	17
	計	0	48	56	83	92	67	71	42	25	17	501
本部	医師											0
	看護師										1	1
	准看護師											0
	医療技術者											0
	事務職員		1	5	2	2	1	2	1	1	2	17
	計	0	1	5	2	2	1	2	1	1	3	18
合計	医師			2	8	15	20	17	22	10	10	104
	看護師		46	51	84	93	85	84	66	24	6	539
	准看護師										2	2
	医療技術者		5	30	26	20	18	15	13	12	6	145
	事務職員		9	10	4	6	7	7	5	2	5	55
	計		60	93	122	134	130	123	106	48	29	845

3 職種別、平均年収額、平均年齢（平成28年度）

区 分	医 師			看 護 師			医 療 技 術 員			事 務 職 員			全 職 員			
	金 額 (千円)	平均 年齢	前 年 度 金 額 (千円)	金 額 (千円)	平均 年齢	前 年 度 金 額 (千円)	金 額 (千円)	平均 年齢	前 年 度 金 額 (千円)	金 額 (千円)	平均 年齢	前 年 度 金 額 (千円)	金 額 (千円)	平均 年齢	前 年 度 金 額 (千円)	
循・呼 センター	給 料	9,543		8,011	4,232		4,081	4,145		4,010	3,523		3,288	4,423		4,303
	手 当	16,327		12,846	2,368		2,430	2,278		2,305	1,774		1,491	3,012		3,134
	計	25,870	58.8	20,857	6,600	44.4	6,511	6,423	44.4	6,315	5,297	39.3	4,779	7,435	44.7	7,437
精神 医療 センター	給 料	7,087		6,816	4,085		4,231	3,246		3,354	3,440		3,372	4,205		4,291
	手 当	10,415		9,545	2,278		2,345	1,722		1,751	1,847		1,877	2,918		2,890
	計	17,502	46.4	16,361	6,363	44.5	6,576	4,968	37.3	5,105	5,287	38.3	5,249	7,123	43.3	7,181
がん センター	給 料	7,544		7,752	3,474		3,583	3,666		3,650	3,365		3,299	4,137		4,214
	手 当	8,161		8,563	2,081		2,097	1,905		1,897	2,022		1,909	2,995		3,034
	計	15,705	47.9	16,315	5,555	38.3	5,680	5,571	39.3	5,547	5,387	39.7	5,208	7,132	40.0	7,248
計	給 料	7,576		7,611	3,744		3,827	3,672		3,666	3,427		3,316	4,194		4,247
	手 当	9,052		9,162	2,174		2,211	1,940		1,954	1,909		1,785	2,978		3,014
	計	16,628	48.3	16,773	5,918	40.8	6,038	5,612	39.9	5,620	5,336	39.2	5,101	7,172	41.5	7,261

- (注) 1. 平均年収額は年間支給額を年度末職員数で割ったものである。(千円未満四捨五入)  
2. 平均年齢は年度末職員に係るものである。  
3. 表中の数値について、個々に四捨五入をしている関係上合計額が一致しない場合がある。

#### 4 職種別平均年収（1人当り）の推移

（単位：千円，％）

年度 職種	24	25	26	27	28	対前年比率				
						24	25	26	27	28
医師	15,711	15,233	16,699	16,772	16,628	107.3	97.0	109.6	100.4	99.1
看護師	5,892	5,225	5,931	6,038	5,917	101.5	88.7	113.5	101.8	98
医療技術員	5,685	5,062	5,421	5,620	5,611	98.9	89.0	107.1	103.7	99.8
事務職員	5,584	4,384	5,367	5,102	5,336	96.4	78.5	122.4	95.1	104.6
全職員	7,116	6,474	7,213	7,261	7,172	102.5	91.0	111.4	100.7	98.8

## 第5章 経理の状況

## 第5章 経理の状況

### 1 収益的収支の状況

#### (1) 収益の部（平成28年度）

（単位：千円、％）

区分	病院名	循環器・呼吸器病センター		精神医療センター		がんセンター		本部		計		
		金額	構成比	金額	構成比	金額	構成比	金額	構成比	金額	構成比	
営業収益	医業収益	855,387	49.2	1,958,289	67.1	8,967,191	79.6	0	0.0	11,780,867	73.9	
	内訳	入院収益	568,054	32.7	1,593,523	54.6	5,333,448	47.3	0	0.0	7,495,025	47.0
		外来収益	280,446	16.1	277,839	9.5	3,420,877	30.4	0	0.0	3,979,162	25.0
		その他医業収益	6,888	0.4	86,926	3.0	212,867	1.9	0	0.0	306,681	1.9
		運営費負担金収益	800,462	46.0	893,780	30.6	1,396,782	12.4	8,622	84.2	3,099,646	19.4
	補助金等収益	0	0.0	150	0.0	19,376	0.2	800	7.8	20,326	0.1	
	寄附金収益	0	0.0	50	0.0	0	0.0	685	6.7	735	0.0	
	資産見返運営費負担金戻入	56,436	3.2	29,115	1.0	698,435	6.2	0	0.0	783,986	4.9	
	資産見返補助金等戻入	12,173	0.7	7,779	0.3	17,900	0.2	0	0.0	37,852	0.2	
	資産見返物品受領額戻入	0	0.0	0	0.0	8,317	0.1	0	0.0	8,317	0.1	
	その他営業収益	0	0.0	0	0.0	629	0.0	0	0.0	629	0.0	
	計	1,724,458	99.2	2,889,163	99.0	11,108,630	98.6	10,107	98.7	15,732,358	98.7	
営業外収益	運営費負担金収益	10,811	0.6	8,360	0.3	97,016	0.9	0	0.0	116,187	0.7	
	補助金等収益	0	0.0	0	0.0	0	0.0	0	0.0	0	0.0	
	寄附金収益	0	0.0	0	0.0	2,570	0.0	0	0.0	2,570	0.0	
	財務収益	0	0.0	155	0.0	312	0.0	0	0.0	467	0.0	
	その他の営業外収益	3,364	0.2	16,867	0.6	61,782	0.5	19	0.2	82,032	0.5	
計	14,175	0.8	25,382	0.9	161,680	1.4	19	0.2	201,255	1.3		
臨時利益	固定資産売却益	0	0.0	0	0.0	0	0.0	0	0.0	0	0.0	
	過年度損益修正	0	0.0	0	0.0	0	0.0	0	0.0	0	0.0	
	その他臨時利益	89	0.0	5,138	0.2	361	0.0	119	1.2	5,706	0.0	
	計	89	0.0	5,138	0.2	361	0.0	119	1.2	5,706	0.0	
目的積立金取崩額	0	0.0	0	0.0	0	0.0	0	0.0	0	0.0		
事業収益合計	1,738,721	100.0 (83.3)	2,919,682	100.0 (100.5)	11,270,671	100.0 (106.2)	10,245	100.0 (38.3)	15,939,319	100.0 (102.0)		
平成27年度	2,087,616	(91.4)	2,905,995	(99.5)	10,608,039	(102.6)	26,729	(52.0)	15,628,378	(100.2)		
平成26年度	2,283,426	(89.6)	2,920,329	(104.4)	10,335,985	(104.6)	51,383	(101.9)	15,591,123	(102.0)		
平成25年度	2,547,400	(94.4)	2,798,439	(102.9)	9,882,783	(104.5)	50,436	(173.2)	15,279,058	(102.5)		
平成24年度	2,697,753	(78.5)	2,719,884	(93.3)	9,454,794	(101.1)	29,117	(169.0)	14,901,548	(94.8)		

※ 1 構成比欄（ ）の数値は対前年度比率(%)である。

2 病院ごとに千円未満の端数調整をしているため、計が一致しないところがある。

## (2) 費用の部 (平成28年度)

(単位: 千円, %)

区分	病院名	循環器・呼吸器病センター		精神医療センター		がんセンター		本部		計		
		金額	構成比	金額	構成比	金額	構成比	金額	構成比	金額	構成比	
営業費用	医療費用	2,137,353	96.4	2,646,727	97.7	10,526,127	94.5	1,105	0.6	15,311,312	94.3	
	内訳	給与費	1,142,101	51.5	1,922,131	71.0	4,711,330	42.3	0	0.0	7,775,563	47.9
		材料費	203,858	9.2	138,822	5.1	3,351,055	30.1	0	0.0	3,693,735	22.7
		経費	527,463	23.8	434,393	16.0	1,394,042	12.5	0	0.0	2,355,898	14.5
		減価償却費	253,610	11.4	135,532	5.0	946,336	8.5	0	0.0	1,335,478	8.2
		研究研修費	10,320	0.5	15,849	0.6	123,364	1.1	1,105	0.6	150,638	0.9
	一般管理費	0	0.0	0	0.0	0	0.0	173,308	96.8	173,308	1.1	
	内訳	給与費	0	0.0	0	0.0	0	0.0	151,767	84.8	151,767	0.9
		経費	0	0.0	0	0.0	0	0.0	14,512	8.1	14,512	0.1
		減価償却費	0	0.0	0	0.0	0	0.0	7,029	3.9	7,029	0.0
	資産取得に係る控除対象外消費税償却	10,396	0.5	3,666	0.1	38,694	0.3	418	0.2	53,174	0.3	
	控除対象外消費税(消費税損失)	51,605	2.3	42,678	1.6	379,806	3.4	1,408	0.8	475,497	2.9	
	計	2,199,354	99.2	2,693,070	99.4	10,944,628	98.3	176,238	98.5	16,013,290	98.6	
	営業外費用	財務費用(支払利息)	13,174	0.6	10,903	0.4	146,077	1.3	0	0.0	170,154	1.0
資産取得に係る控除対象外消費税償却		0	0.0	0	0.0	0	0.0	0	0.0	0	0.0	
その他の費用		1,880	0.1	2,437	0.1	45,538	0.4	2,708	1.5	52,563	0.3	
控除対象外消費税(消費税損失)		0	0.0	0	0.0	0	0.0	0	0.0	0	0.0	
計		15,054	0.7	13,340	0.5	191,615	1.7	2,708	1.5	222,717	1.4	
臨時損失	固定資産除却費	0	0.0	42	0.0	0	0.0	0	0.0	42	0.0	
	過年度損益修正損	0	0.0	0	0.0	0	0.0	0	0.0	0	0.0	
	その他臨時損失	2,472	0.1	1,520	0.1	0	0.0	0	0.0	3,992	0.0	
	計	2,472	0.1	1,562	0.1	0	0.0	0	0.0	4,034	0.0	
事業費用合計		2,216,880	100.0 (90.7)	2,707,973	100.0 (99.2)	11,136,243	100.0 (105.2)	178,947	100.0 (88.3)	16,240,043	100.0 (101.8)	
平成27年度		2,445,380	(90.0)	2,730,329	(98.6)	10,582,218	(107.2)	202,772	(99.5)	15,960,699	(102.6)	
平成26年度		2,716,128	(90.6)	2,769,863	(106.8)	9,873,374	(106.8)	203,825	(94.1)	15,563,189	(103.4)	
平成25年度		2,997,268	(97.1)	2,594,395	(98.3)	9,244,045	(103.6)	216,712	(108.6)	15,052,420	(101.4)	
平成24年度		3,087,989	(84.9)	2,640,279	(95.7)	8,919,455	(98.6)	199,638	(97.6)	14,847,361	(94.9)	

※ 1 構成比欄( )の数値は対前年度比率(%)である。

2 病院ごとに千円未満の端数調整をしているため、計が一致しないところがある。

## (3) 収益費用の年度別推移

イ 循環器・呼吸器病センター

(単位：千円、%)

区分		年度別		24年度		25年度		26年度	
		金額	前年比	金額	前年比	金額	前年比		
収	営業収益	医業収益	1,590,133	75.80	1,457,569	91.70	1,176,467	80.70	
		内訳	入院収益	1,099,398	70.90	985,157	89.60	727,210	73.80
			外来収益	482,059	89.50	463,869	96.20	440,921	95.10
			その他医業収益	8,676	85.30	8,542	98.50	8,336	97.60
			運営費負担金収益	1,043,373	87.60	1,036,483	99.30	1,065,872	102.80
		補助金等収益	115	287.50	139	120.90	0	0.00	
		寄附金収益	0	-	0	-	0	-	
		資産見返運営費負担金戻入	0	-	0	-	0	-	
		資産見返補助金等戻入	14,327	121.80	14,257	99.50	13,856	97.20	
		資産見返物品受領額戻入	168	100.20	0	0.00	0	-	
		その他営業収益	6,200	311.40	3,277	52.90	3,152	96.20	
		小計	2,654,316	80.30	2,511,725	94.60	2,259,347	90.00	
	営業外収益	運営費負担金収益	19,170	89.10	15,675	81.80	12,649	80.7	
		補助金等収益	0	-	0	-	0	-	
		寄附金収益	0	-	0	-	0	-	
		財務収益	0	-	0	-	0	-	
		その他営業外収益	7,618	54.00	7,688	100.90	6,861	89.20	
	小計	26,788	75.20	23,363	87.20	19,510	83.50		
	臨時利益	固定資産売却益	0	-	0	-	611	皆増	
過年度損益修正益		0	0.00	12,312	皆増	0	0.00		
貸倒引当金戻入益		0	-	0	-	0	-		
その他臨時利益		16,650	17.60	0	0.00	0	-		
小計	16,650	17.20	12,312	73.90	611	5.00			
目的積立金取崩額	0	-	0	-	3,958	皆増			
計	2,697,753	78.50	2,547,400	94.40	2,283,426	89.60			
費	営業費用	医業費用	2,994,147	88.70	2,914,642	97.30	2,620,820	89.90	
		内訳	給与費	1,440,790	88.60	1,483,217	102.90	1,364,782	92.00
			材料費	536,966	69.00	440,024	81.90	314,123	71.40
			経費	643,272	104.00	606,036	94.20	577,335	95.30
			減価償却費	363,367	105.90	376,677	103.70	352,505	93.60
			研究研修費	9,752	111.80	8,689	89.10	12,075	139.00
		一般管理費	0	-	0	-	0	-	
		内訳	給与費	0	-	0	-	0	-
			経費	0	-	0	-	0	-
			減価償却費	0	-	0	-	0	-
			資産取得に係る控除対象外消費税償却	-	-	12,899	皆増	10,497	81.40
		控除対象外消費税(消費税損失)	-	-	47,470	皆増	66,201	139.50	
	小計	2,994,147	88.70	2,975,011	99.40	2,697,519	90.70		
	営業外費用	財務費用(支払利息)	26,306	85.10	21,910	83.30	18,110	82.70	
		資産取得に係る控除対象外消費税償却	13,952	88.80	0	0.00	0	-	
		その他営業外費用	109	1.70	347	318.30	469	135.20	
		控除対象外消費税(消費税損失)	53,110	74.10	0	0.00	0	-	
		小計	93,476	75.10	22,257	23.80	18,579	83.50	
	臨時損失	固定資産除却費	366	16.70	0	0.00	30	皆増	
		過年度損益修正損	0	0.00	0	-	0	-	
		その他臨時損失	0	0.00	0	-	0	-	
		小計	366	0.30	0	0.00	30	皆増	
	計	3,087,989	84.90	2,997,268	97.10	2,716,128	90.60		
差引、純損益	△ 390,236	皆増	△ 449,868	△ 115.3	△ 436,660	△ 97.1			
差引、総損益	△ 390,236	皆増	△ 449,868	△ 115.3	△ 432,702	△ 96.2			

(単位：千円、%)

区 分		年度別		27年度		28年度	
		金額	前年比	金額	前年比		
収	営業	医 業 収 益	1,050,736	89.30	855,387	81.40	
		内 訳	入 院 収 益	727,601	99.90	568,054	78.10
			外 来 収 益	317,754	72.10	280,446	88.30
			その他医業収益	6,380	76.50	6,888	108.00
			運 営 費 負 担 金 収 益	878,855	82.50	800,462	91.10
		補 助 金 等 収 益	0	-	0	-	
		寄 附 金 収 益	0	-	0	-	
		資 産 見 返 運 営 費 負 担 金 戻 入	128,082	皆増	56,436	44.10	
		資 産 見 返 補 助 金 等 戻 入	13,696	98.80	12,173	88.90	
		資 産 見 返 物 品 受 領 額 戻 入	0	-	0	-	
		そ の 他 営 業 収 益	0	0.00	0	-	
	小 計	2,071,368	91.70	1,724,458	83.30		
	営業外	運 営 費 負 担 金 収 益	10,633	84.10	10,811	101.70	
		補 助 金 等 収 益	0	-	0	-	
寄 附 金 収 益		0	-	0	-		
財 務 収 益		0	-	0	-		
そ の 他 営 業 外 収 益		4,805	70.00	3,364	70.00		
小 計	15,437	79.10	14,175	91.80			
臨時	固 定 資 産 売 却 益	0	0.00	0	-		
	過 年 度 損 益 修 正 益	0	-	0	-		
	貸 倒 引 当 金 戻 入 益	209	皆増	89	42.60		
	そ の 他 臨 時 利 益	601	皆増	0	0.00		
小 計	810	132.60	89	11.00			
目 的 積 立 金 取 崩 額	0	0.00	0	-			
計	2,087,616	91.40	1,738,721	83.30			
費	営業	医 業 費 用	2,363,172	90.20	2,137,353	90.40	
		内 訳	給 与 費	1,235,243	90.50	1,142,101	92.50
			材 料 費	235,237	74.90	203,858	86.70
			経 費	551,883	95.60	527,463	95.60
			減 価 償 却 費	330,304	93.70	253,610	76.80
			研 究 研 修 費	10,505	87.00	10,320	98.20
		一 般 管 理 費	0	-	0	-	
		内 訳	給 与 費	0	-	0	-
			経 費	0	-	0	-
			減 価 償 却 費	0	-	0	-
		資 産 取 得 に 係 る 控 除 対 象 外 消 費 税 償 却	10,537	100.40	10,396	98.70	
	控 除 対 象 外 消 費 税 ( 消 費 税 損 失 )	56,608	85.50	51,605	91.20		
	小 計	2,430,317	90.10	2,199,354	90.50		
	営業外	財 務 費 用 ( 支 払 利 息 )	14,908	82.30	13,174	88.40	
		資 産 取 得 に 係 る 控 除 対 象 外 消 費 税 償 却	0	-	0	-	
		そ の 他 営 業 外 費 用	155	33.00	1,880	1,212.90	
		控 除 対 象 外 消 費 税 ( 消 費 税 損 失 )	0	-	0	-	
		小 計	15,063	81.10	15,054	99.90	
	臨時	固 定 資 産 除 却 費	0	0.00	0	-	
過 年 度 損 益 修 正 損		0	-	0	-		
そ の 他 臨 時 損 失		0	-	2,472	皆増		
小 計		0	0.00	2,472	皆増		
計	2,445,380	90.00	2,216,880	90.70			
差 引 , 純 損 益	△ 357,764	81.9	△ 478,158	133.7			
差 引 , 総 損 益	△ 357,764	82.7	△ 478,158	133.7			



口 精神医療センター

(単位：千円、%)

区分		年度別		24年度		25年度		26年度	
		金額	前年比	金額	前年比	金額	前年比		
収	営業収益	医業収益	1,793,513	93.40	1,828,647	102.00	1,985,800	108.60	
		内訳	入院収益	1,441,247	91.20	1,478,581	102.60	1,588,554	107.40
			外来収益	267,729	105.80	262,010	97.90	268,707	102.60
			その他医業収益	84,537	98.00	88,056	104.20	128,539	146.00
			運営費負担金収益	871,913	93.10	927,712	106.40	898,883	96.90
		補助金等収益	4,824	667.20	10,167	210.80	150	1.50	
		寄附金収益	0	-	0	-	0	-	
		資産見返運営費負担金戻入	0	-	0	-	0	-	
		資産見返補助金等戻入	10,587	100.30	10,420	98.40	10,420	100.00	
		資産見返物品受領額戻入	170	100.00	0	0.00	0	-	
		その他営業収益	9,005	248.00	0	0.00	0	-	
	小計	2,690,012	93.70	2,776,946	103.20	2,895,253	104.30		
	営業外収益	運営費負担金収益	7,806	94.20	7,183	92.00	7,301	101.60	
補助金等収益		250	皆増	250	100.00	0	0		
寄附金収益		0	-	0	-	0	-		
財務収益		71	153.50	114	160.60	156	138.60		
その他営業外収益		13,803	127.70	10,355	75.00	12,373	119.50		
小計		21,931	114.60	17,902	81.60	19,832	110.80		
臨時利益	固定資産売却益	0	-	0	-	0	-		
	過年度損益修正益	5,945	13,211.10	0	0.00	0	-		
	貸倒引当金戻入益	0	-	0	-	0	-		
	その他臨時利益	1,996	8.50	3,591	179.90	0	0.00		
小計	7,941	33.90	3,591	45.20	0	0.00			
目的積立金取崩額	0	-	0	-	5,244	皆増			
計	2,719,884	93.30	2,798,439	102.90	2,920,329	104.40			
費	営業費用	医業費用	2,587,153	96.30	2,548,144	98.50	2,707,157	106.20	
		内訳	給与費	1,741,558	94.70	1,693,532	97.20	1,820,582	107.50
			材料費	145,595	99.80	151,835	104.30	139,248	91.70
			経費	512,015	99.20	507,632	99.10	541,205	106.60
			減価償却費	176,730	101.80	183,930	104.10	179,452	97.60
			研究研修費	11,255	112.30	11,216	99.70	26,670	237.80
			一般管理費	0	-	0	-	0	-
		内訳	給与費	0	-	0	-	0	-
			経費	0	-	0	-	0	-
			減価償却費	0	-	0	-	0	-
			資産取得に係る控除対象外消費税償却	-	-	4,214	皆増	3,925	93.10
	控除対象外消費税(消費税損失)	-	-	30,287	皆増	48,118	158.90		
	小計	2,587,153	96.30	2,582,645	99.80	2,759,200	106.80		
	営業外費用	財務費用(支払利息)	11,894	92.40	10,881	91.50	10,270	94.40	
		資産取得に係る控除対象外消費税償却	3,783	97.00	0	0.00	0	-	
		その他営業外費用	507	164.30	869	171.40	374	43.00	
		控除対象外消費税(消費税損失)	29,942	98.10	0	0.00	0	-	
		小計	46,126	96.90	11,751	25.50	10,644	90.60	
	臨時損失	固定資産除却費	160	63.50	0	0.00	18	皆増	
過年度損益修正損		0	0.00	0	-	0	-		
その他臨時損失		6,840	27.90	0	0.00	0	-		
小計		7,000	28.20	0	0.00	18	皆増		
計	2,640,279	95.70	2,594,395	98.30	2,769,863	106.80			
差引、純損益	79,605	50.8	204,044	256.3	145,222	71.2			
差引、総損益	79,605	50.8	204,044	256.3	150,466	73.7			

(単位：千円、%)

区分		年度別		27年度		28年度		
		金額	前年比	金額	前年比			
収	営業収益	医業収益	1,958,137	98.60	1,958,289	100.00		
		内訳	入院収益	1,555,201	97.90	1,593,523	102.50	
			外来収益	277,379	103.20	277,839	100.20	
			その他医業収益	125,557	97.70	86,926	69.20	
			運営費負担金収益	865,341	96.30	893,780	103.30	
		補助金等収益	177	118.00	150	84.70		
		寄附金収益	0	-	50	皆増		
		資産見返運営費負担金戻入	49,430	皆増	29,115	58.90		
		資産見返補助金等戻入	10,398	99.80	7,779	74.80		
		資産見返物品受領額戻入	0	-	0	-		
		その他営業収益	0	-	0	-		
		小計	2,883,483	99.60	2,889,163	100.20		
		益	営業外収益	運営費負担金収益	8,218	112.6	8,360	101.7
補助金等収益	0			-	0	-		
寄附金収益	0			-	0	-		
財務収益	246			155.70	155	63.00		
その他営業外収益	10,330			83.50	16,867	163.30		
小計	18,794			94.80	25,382	135.10		
臨時利益	臨時利益	固定資産売却益	0	-	0	-		
		過年度損益修正益	0	-	0	-		
		貸倒引当金戻入益	1,308	皆増	5,138	392.80		
		その他臨時利益	2,409	皆増	0	0.00		
		小計	3,718	皆増	5,138	138.20		
目的積立金取崩額	0	0.00	0	-				
計	2,905,995	99.50	2,919,682	100.50				
用	営業費用	医業費用	2,670,017	98.60	2,646,727	99.10		
		内訳	給与費	1,860,186	102.20	1,922,131	103.30	
			材料費	135,443	97.30	138,822	102.50	
			経費	467,605	86.40	434,393	92.90	
			減価償却費	179,530	100.00	135,532	75.50	
			研究研修費	27,253	102.20	15,849	58.20	
		一般管理費	0	-	0	-		
		内訳	給与費	0	-	0	-	
			経費	0	-	0	-	
			減価償却費	0	-	0	-	
		資産取得に係る控除対象外消費税償却	3,673	93.60	3,666	99.80		
		控除対象外消費税(消費税損失)	44,712	92.90	42,678	95.50		
		小計	2,718,402	98.50	2,693,070	99.10		
		営業外費用	営業外費用	財務費用(支払利息)	10,901	106.10	10,903	100.00
				資産取得に係る控除対象外消費税償却	0	-	0	-
				その他営業外費用	540	144.40	2,437	451.30
				控除対象外消費税(消費税損失)	0	-	0	-
				小計	11,441	107.50	13,340	116.60
		臨時損失	臨時損失	固定資産除却費	486	2,700.00	42	8.60
過年度損益修正損	0			-	0	-		
その他臨時損失	0			-	1,520	皆増		
小計	486			2,700.00	1,562	321.40		
計	2,730,329	98.60	2,707,972	99.20				
差引、純損益	175,666	121.0	211,710	120.5				
差引、総損益	175,666	116.7	211,710	120.5				

ハ がんセンター

(単位：千円、%)

区分		年度別		24年度		25年度		26年度	
		金額	前年比	金額	前年比	金額	前年比		
収	業	業 業 収 益	7,318,902	103.70	7,651,873	104.50	7,996,067	104.50	
		内 訳	入 院 収 益	5,175,819	102.10	5,338,827	103.10	5,428,134	101.70
			外 来 収 益	1,965,117	106.70	2,125,466	108.20	2,393,017	112.60
			そ の 他 医 業 収 益	177,966	121.90	187,579	105.40	174,916	93.20
			運 営 費 負 担 金 収 益	1,866,667	93.50	2,013,520	107.90	2,094,599	104.00
		補 助 金 等 収 益	19,843	96.50	18,289	92.20	16,961	92.70	
		寄 附 金 収 益	0	-	0	-	0	-	
		資 産 見 返 運 営 費 負 担 金 戻 入	0	-	0	-	0	-	
		資 産 見 返 補 助 金 等 戻 入	11,118	115.40	12,779	114.90	16,248	127.10	
		資 産 見 返 物 品 受 領 額 戻 入	2,913	574.50	3,053	104.80	6,089	199.40	
		そ の 他 営 業 収 益	44,644	483.90	15	0.00	174	1,160.00	
		小 計	9,264,087	101.90	9,699,530	104.70	10,130,138	104.40	
		益	業 外 収 益	運 営 費 負 担 金 収 益	132,643	93.40	132,036	99.50	123,801
補 助 金 等 収 益	0			0.00	0	-	74	皆増	
寄 附 金 収 益	409			48.10	151	36.90	1,479	979.50	
財 務 収 益	147			120.60	240	163.30	316	131.70	
そ の 他 営 業 外 収 益	48,605			145.50	47,726	98.20	54,286	113.70	
小 計	181,804			103.00	180,154	99.10	179,956	99.90	
臨 時 利 益	固 定 資 産 売 却 益	0	-	0	-	0	-		
	過 年 度 損 益 修 正 益	0	0.00	0	-	12,347	皆増		
	貸 倒 引 当 金 戻 入 益	0	0.00	0	-	0	-		
	そ の 他 臨 時 利 益	8,903	11.90	3,100	34.80	45	1.50		
小 計	8,903	11.10	3,100	34.80	12,392	399.70			
目 的 積 立 金 取 崩 額	0	-	0	-	13,500	皆増			
計	9,454,794	101.10	9,882,783	104.50	10,335,985	104.60			
費	業 費 用	医 業 費 用	8,495,076	99.80	8,805,449	103.70	9,322,662	105.90	
		内 訳	給 与 費	4,138,990	98.90	4,195,006	101.40	4,496,952	107.20
			材 料 費	2,155,070	99.20	2,326,203	107.90	2,414,010	103.80
			経 費	1,399,292	99.40	1,362,515	97.40	1,395,133	102.40
			減 価 償 却 費	691,384	105.00	792,703	114.70	906,886	114.40
			研 究 研 修 費	110,340	128.40	129,021	116.90	109,681	85.00
		一 般 管 理 費	0	-	0	-	0	-	
		内 訳	給 与 費	0	-	0	-	0	-
			経 費	0	-	0	-	0	-
			減 価 償 却 費	0	-	0	-	0	-
		資 産 取 得 に 係 る 控 除 対 象 外 消 費 税 償 却	-	-	25,734	皆増	33,246	129.20	
		控 除 対 象 外 消 費 税 ( 消 費 税 損 失 )	-	-	189,905	皆増	299,418	157.70	
		小 計	8,495,076	99.80	9,021,088	106.20	9,655,326	107.00	
		業 外 費 用	財 務 費 用 ( 支 払 利 息 )	195,555	92.60	187,603	95.90	179,639	95.80
			資 産 取 得 に 係 る 控 除 対 象 外 消 費 税 償 却	18,927	78.50	0	0.00	0	-
			そ の 他 営 業 外 費 用	24,985	94.50	30,728	123.00	36,670	119.30
			控 除 対 象 外 消 費 税 ( 消 費 税 損 失 )	181,315	98.40	0	0.00	0	-
			小 計	420,782	94.30	218,331	51.90	216,365	99.10
		臨 時 損 失	固 定 資 産 除 却 費	3,598	65.50	4,626	128.60	0	0.00
過 年 度 損 益 修 正 損	0		0.00	0	-	1,683	皆増		
そ の 他 臨 時 損 失	0		0.00	0	-	0	-		
小 計	3,598		3.90	4,626	128.60	1,683	36.40		
計	8,919,455	98.60	9,244,045	103.60	9,873,374	106.80			
差 引 , 純 損 益	535,339	177.8	638,738	119.3	449,111	70.3			
差 引 , 総 損 益	535,339	177.8	638,738	119.3	462,611	72.4			

(単位：千円、%)

区 分		年度別		27年度		28年度	
		金額	前年比	金額	前年比		
収	営業	医 業 収 益	8,358,273	104.50	8,967,191	107.30	
		内 訳	入 院 収 益	5,253,738	96.80	5,333,448	101.50
			外 来 収 益	2,902,682	121.30	3,420,877	117.90
			そ の 他 医 業 収 益	201,854	115.40	212,867	105.50
			運 営 費 負 担 金 収 益	1,392,177	66.50	1,396,782	100.30
		補 助 金 等 収 益	18,637	109.90	19,376	104.00	
		寄 附 金 収 益	0	-	0	-	
		資 産 見 返 運 営 費 負 担 金 戻 入	622,485	皆 増	698,435	112.20	
		資 産 見 返 補 助 金 等 戻 入	18,748	115.40	17,900	95.50	
		資 産 見 返 物 品 受 領 額 戻 入	7,418	121.80	8,317	112.10	
		そ の 他 営 業 収 益	60	34.50	629	1,048.30	
	小 計	10,417,800	102.80	11,108,630	106.60		
	益	運 営 費 負 担 金 収 益	115,811	93.50	97,016	83.80	
		補 助 金 等 収 益	74	100	0	0	
寄 附 金 収 益		2,402	162.40	2,570	107.00		
財 務 収 益		398	125.90	312	78.40		
そ の 他 営 業 外 収 益		65,893	121.40	61,782	93.80		
小 計		184,580	102.60	161,680	87.60		
臨 時 利 益	固 定 資 産 売 却 益	0	-	0	-		
	過 年 度 損 益 修 正 益	0	0.00	0	-		
	貸 倒 引 当 金 戻 入 益	0	-	361	皆 増		
	そ の 他 臨 時 利 益	5,660	12,577.80	0	0.00		
	小 計	5,660	45.70	361	6.40		
目 的 積 立 金 取 崩 額	0	0.00	0	-			
計	10,608,039	102.60	11,270,670	106.20			
費 用	営 業 費 用	医 業 費 用	9,993,914	107.20	10,526,127	105.30	
		内 訳	給 与 費	4,567,942	101.60	4,711,330	103.10
			材 料 費	2,879,474	119.30	3,351,055	116.40
			経 費	1,442,050	103.40	1,394,042	96.70
			減 価 償 却 費	972,966	107.30	946,336	97.30
			研 究 研 修 費	131,483	119.90	123,364	93.80
		一 般 管 理 費	0	-	0	-	
		内 訳	給 与 費	0	-	0	-
			経 費	0	-	0	-
			減 価 償 却 費	0	-	0	-
		資 産 取 得 に 係 る 控 除 対 象 外 消 費 税 償 却	37,713	113.40	38,694	102.60	
	控 除 対 象 外 消 費 税 ( 消 費 税 損 失 )	344,473	115.00	379,806	110.30		
	小 計	10,376,101	107.50	10,944,628	105.50		
	営 業 外 費 用	財 務 費 用 ( 支 払 利 息 )	163,536	91.00	146,077	89.30	
		資 産 取 得 に 係 る 控 除 対 象 外 消 費 税 償 却	0	-	0	-	
		そ の 他 営 業 外 費 用	42,581	116.10	45,538	106.90	
		控 除 対 象 外 消 費 税 ( 消 費 税 損 失 )	0	-	0	-	
		小 計	206,117	95.30	191,615	93.00	
	臨 時 損 失	固 定 資 産 除 却 費	0	-	0	-	
		過 年 度 損 益 修 正 損	0	0.00	0	-	
そ の 他 臨 時 損 失		0	-	0	-		
小 計		0	0.00	0	-		
計	10,582,218	107.20	11,136,243	105.20			
差 引 , 純 損 益	25,821	5.7	134,428	520.6			
差 引 , 総 損 益	25,821	5.6	134,428	520.6			

二本部

(単位：千円、%)

区分	年度別		24年度		25年度		26年度		
	金額	前年比	金額	前年比	金額	前年比	金額	前年比	
収	業	業 業 収 益	0	-	0	-	0	-	
		内 訳	入 院 収 益	0	-	0	-	0	-
			外 来 収 益	0	-	0	-	0	-
			そ の 他 医 業 収 益	0	-	0	-	0	-
			運 営 費 負 担 金 収 益	28,158	188.50	49,512	175.80	49,498	100.00
		補 助 金 等 収 益	0	-	400	皆増	400	100.00	
		寄 附 金 収 益	197	20.10	0	0.00	339	皆増	
		資 産 見 返 運 営 費 負 担 金 戻 入	0	-	0	-	0	-	
		資 産 見 返 補 助 金 等 戻 入	0	-	0	-	0	-	
		資 産 見 返 物 品 受 領 額 戻 入	45	99.20	244	542.20	418	171.30	
		そ の 他 営 業 収 益	0	-	0	-	0	-	
		小 計	28,400	177.90	50,156	176.60	50,654	101.00	
	業 外 収 益	運 営 費 負 担 金 収 益	306	93.30	226	73.90	142	62.8	
		補 助 金 等 収 益	0	-	0	-	0	-	
		寄 附 金 収 益	0	-	0	-	0	-	
		財 務 収 益	0	-	0	-	0	-	
		そ の 他 営 業 外 収 益	411	8,989.50	54	13.10	5	9.30	
		小 計	717	215.60	280	39.10	147	52.50	
	臨 時 利 益	固 定 資 産 売 却 益	0	0.00	0	-	0	-	
		過 年 度 損 益 修 正 益	0	0.00	0	-	0	-	
貸 倒 引 当 金 戻 入 益		0	-	0	-	0	-		
そ の 他 臨 時 利 益		0	-	0	-	0	-		
小 計	0	0.00	0	-	0	-			
目 的 積 立 金 取 崩 額	0	-	0	-	582	皆増			
計	29,117	169.00	50,436	173.20	51,383	101.90			
費 用	業 業 費 用	医 業 費 用	1,273	67.80	1,658	130.20	2,137	128.90	
		内 訳	給 与 費	0	-	0	-	0	-
			材 料 費	0	-	0	-	0	-
			経 費	45	5.20	21	46.70	388	1,847.60
			減 価 償 却 費	0	-	0	-	0	-
			研 究 研 修 費	1,228	120.90	1,637	133.30	1,750	106.90
		一 般 管 理 費	196,728	98.00	212,715	108.10	199,600	93.80	
		内 訳	給 与 費	172,966	98.60	175,113	101.20	176,561	100.80
			経 費	15,042	90.50	28,569	189.90	15,344	53.70
			減 価 償 却 費	8,720	100.00	9,033	103.60	7,694	85.20
			資 産 取 得 に 係 る 控 除 対 象 外 消 費 税 償 却	-	-	410	皆増	421	102.70
		控 除 対 象 外 消 費 税 ( 消 費 税 損 失 )	-	-	1,633	皆増	1,524	93.30	
	小 計	198,001	97.70	216,418	109.30	203,682	94.10		
	業 業 外 費 用	財 務 費 用 ( 支 払 利 息 )	307	93.40	226	73.60	143	63.30	
		資 産 取 得 に 係 る 控 除 対 象 外 消 費 税 償 却	399	69.30	0	0.00	0	-	
		そ の 他 営 業 外 費 用	0	0.00	0	-	0	-	
		控 除 対 象 外 消 費 税 ( 消 費 税 損 失 )	931	93.10	0	0.00	0	-	
		小 計	1,637	84.70	226	13.80	143	63.30	
	臨 時 損 失	固 定 資 産 除 却 費	0	-	68	皆増	0	0.00	
		過 年 度 損 益 修 正 損	0	-	0	-	0	-	
		そ の 他 臨 時 損 失	0	-	0	-	0	-	
		小 計	0	-	68	皆増	0	0.00	
	計	199,638	97.60	216,712	108.60	203,825	94.10		
	差 引 , 純 損 益	△ 170,521	91.0	△ 166,276	97.5	△ 153,024	92.0		
	差 引 , 総 損 益	△ 170,521	91.0	△ 166,276	97.5	△ 153,442	91.7		

(単位：千円、%)

区 分		年度別	27年度		28年度		
			金 額	前 年 比	金 額	前 年 比	
収 益	営 業 収 益	医 業 収 益	0	-	0	-	
		内 訳	入 院 収 益	0	-	0	-
			外 来 収 益	0	-	0	-
			そ の 他 医 業 収 益	0	-	0	-
		運 営 費 負 担 金 収 益	13,031	26.30	8,622	66.20	
		補 助 金 等 収 益	400	100.00	800	200.00	
		寄 附 金 収 益	120	35.40	685	570.80	
		資 産 見 返 運 営 費 負 担 金 戻 入	12,500	皆 増	0	0.00	
		資 産 見 返 補 助 金 等 戻 入	0	-	0	-	
		資 産 見 返 物 品 受 領 額 戻 入	418	100.00	0	0.00	
		そ の 他 営 業 収 益	0	-	0	-	
	小 計	26,478	52.30	10,107	38.20		
	営 業 外 収 益	運 営 費 負 担 金 収 益	60	42.30	0	0.00	
		補 助 金 等 収 益	0	-	0	-	
		寄 附 金 収 益	0	-	0	-	
		財 務 収 益	0	-	0	-	
		そ の 他 営 業 外 収 益	12	240.00	19	158.30	
	小 計	72	49.00	19	26.40		
	臨 時 利 益	固 定 資 産 売 却 益	0	-	0	-	
過 年 度 損 益 修 正 益		0	-	0	-		
貸 倒 引 当 金 戻 入 益		0	-	119	皆 増		
そ の 他 臨 時 利 益		189	皆 増	0	0.00		
小 計	189	皆 増	119	63.00			
目 的 積 立 金 取 崩 額	0	0.00	0	-			
計	26,789	52.10	10,245	38.20			
費 用	営 業 費 用	医 業 費 用	1,708	79.90	1,105	64.70	
		内 訳	給 与 費	0	-	0	-
			材 料 費	0	-	0	-
			経 費	0	0.00	0	-
			減 価 償 却 費	0	-	0	-
			研 究 研 修 費	1,708	97.60	1,105	64.70
		一 般 管 理 費	199,130	99.80	173,308	87.00	
		内 訳	給 与 費	177,704	100.60	151,767	85.40
			経 費	13,665	89.10	14,512	106.20
			減 価 償 却 費	7,761	100.90	7,029	90.60
			資 産 取 得 に 係 る 控 除 対 象 外 消 費 税 償 却	432	102.60	418	96.80
	控 除 対 象 外 消 費 税 ( 消 費 税 損 失 )		1,441	94.60	1,408	97.70	
	小 計	202,710	99.50	176,238	86.90		
	営 業 外 費 用	財 務 費 用 ( 支 払 利 息 )	61	42.70	0	0.00	
		資 産 取 得 に 係 る 控 除 対 象 外 消 費 税 償 却	0	-	0	-	
		そ の 他 営 業 外 費 用	0	-	2,708	皆 増	
		控 除 対 象 外 消 費 税 ( 消 費 税 損 失 )	0	-	0	-	
	小 計	61	42.70	2,708	4,439.30		
	臨 時 損 失	固 定 資 産 除 却 費	0	-	0	-	
		過 年 度 損 益 修 正 損	0	-	0	-	
		そ の 他 臨 時 損 失	0	-	0	-	
		小 計	0	-	0	-	
	計	202,772	99.50	178,946	88.20		
差 引 , 純 損 益	△ 175,983	115.0	△ 168,701	95.9			
差 引 , 総 損 益	△ 175,983	115.4	△ 168,701	95.9			

木 合 計

(単位：千円、%)

区 分		年度別		24年度		25年度		26年度		
		金 額	前年比	金 額	前年比	金 額	前年比			
収	業 業 業 業 業 業 業 業 業 業 業 業	医 業 収 益	10,702,548	96.70	10,938,089	102.20	11,158,334	102.00		
		内 訳	入 院 収 益	7,716,465	94.10	7,802,566	101.10	7,743,898	99.20	
			外 来 収 益	2,714,905	103.10	2,851,346	105.00	3,102,645	108.80	
			そ の 他 医 業 収 益	271,178	111.80	284,178	104.80	311,791	109.70	
			運 営 費 負 担 金 収 益	3,810,111	92.00	4,027,227	105.70	4,108,852	102.00	
		補 助 金 等 収 益	24,782	116.20	28,995	117.00	17,511	60.40		
		寄 附 金 収 益	197	20.10	0	0.00	339	皆増		
		資 産 見 返 運 営 費 負 担 金 戻 入	0	-	0	-	0	-		
		資 産 見 返 補 助 金 等 戻 入	36,032	112.80	37,456	104.00	40,525	108.20		
		資 産 見 返 物 品 受 領 額 戻 入	3,296	370.30	3,297	100.00	6,506	197.30		
		そ の 他 営 業 収 益	59,849	403.10	3,292	5.50	3,326	101.00		
		小 計	14,636,815	95.80	15,038,357	102.70	15,335,392	102.00		
益	業 業 業 業 業 業 業 業 業 業 業 業	運 営 費 負 担 金 収 益	159,925	92.90	155,120	97.00	143,893	92.80		
		補 助 金 等 収 益	250	177.30	250	100.00	74	29.60		
		寄 附 金 収 益	409	48.10	151	36.90	1,479	979.50		
		財 務 収 益	218	129.60	354	162.40	474	133.90		
		そ の 他 営 業 外 収 益	70,437	120.80	65,823	93.40	73,525	111.70		
		小 計	231,240	99.80	221,699	95.90	219,445	99.00		
臨 時 利 益	業 業 業 業 業 業 業 業 業 業 業 業	固 定 資 産 売 却 益	0	0.00	0	-	611	皆増		
		過 年 度 損 益 修 正 益	5,945	89.10	12,312	207.10	12,347	100.30		
		貸 倒 引 当 金 戻 入 益	0	-	0	-	0	-		
		そ の 他 臨 時 利 益	27,548	14.30	6,691	24.30	45	0.70		
小 計	33,493	16.60	19,003	56.70	130,003	684.10				
目 的 積 立 金 取 崩 額	0	-	0	-	23,283	皆増				
計	14,901,548	94.80	15,279,058	102.50	15,591,123	102.00				
費	業 業	医 業 費 用	14,077,648	96.60	14,269,894	101.40	14,652,776	102.70		
		内 訳	給 与 費	7,321,337	95.70	7,371,754	100.70	7,682,316	104.20	
			材 料 費	2,837,630	91.60	2,918,062	102.80	2,867,381	98.30	
			経 費	2,554,625	100.50	2,476,204	96.90	2,514,060	101.50	
			減 価 償 却 費	1,231,481	104.80	1,353,311	109.90	1,438,843	106.30	
			研 究 研 修 費	132,575	125.40	150,563	113.60	150,176	99.70	
		一 般 管 理 費	196,728	98.00	212,715	108.10	199,600	93.80		
		内 訳	給 与 費	172,966	98.60	175,113	101.20	176,561	100.80	
			経 費	15,042	90.50	28,569	189.90	15,344	53.70	
			減 価 償 却 費	8,720	100.00	9,033	103.60	7,694	85.20	
		資 産 取 得 に 係 る 控 除 対 象 外 消 費 税 償 却	-	-	43,256	皆増	48,090	111.20		
		控 除 対 象 外 消 費 税 ( 消 費 税 損 失 )	-	-	269,295	皆増	415,261	154.20		
		小 計	14,274,376	96.60	14,795,161	103.60	15,315,727	103.50		
		業 業 業 業 業 業 業 業 業 業 業 業	財 務 費 用 ( 支 払 利 息 )	234,062	91.70	220,621	94.30	208,218	94.40	
			資 産 取 得 に 係 る 控 除 対 象 外 消 費 税 償 却	37,061	83.60	0	0.00	0	-	
			そ の 他 営 業 外 費 用	25,600	77.50	31,944	124.80	37,512	117.40	
			控 除 対 象 外 消 費 税 ( 消 費 税 損 失 )	265,298	92.30	0	0.00	0	-	
			小 計	562,021	90.60	252,565	44.90	245,731	97.30	
		臨 時 損 失	業 業 業 業 業 業 業 業 業 業 業 業	固 定 資 産 除 却 費	4,124	51.90	4,693	113.80	48	1.00
				過 年 度 損 益 修 正 損	0	-	0	-	1,683	皆増
そ の 他 臨 時 損 失	6,840			2.80	0	0.00	0	-		
小 計	10,964			4.30	4,693	42.80	1,732	36.90		
計	14,847,361	94.90	15,052,420	101.40	15,563,189	103.40				
差 引 , 純 損 益	54,187	77.3	226,638	418.3	4,651	2.1				
差 引 , 総 損 益	54,187	77.3	226,638	418.3	27,934	12.3				

(単位：千円、%)

区分		年度別		27年度		28年度	
				金額	前年比	金額	前年比
収	営業収益	医業収益		11,367,147	101.90	11,780,867	103.60
		内訳	入院収益	7,535,540	97.30	7,495,025	99.50
			外来収益	3,497,815	112.70	3,979,162	113.80
			その他医業収益	333,792	107.10	306,681	91.90
			運営費負担金収益	3,149,403	76.60	3,099,646	98.40
		補助金等収益	19,214	109.70	20,326	105.80	
		寄附金収益	120	35.40	735	612.50	
		資産見返運営費負担金戻入	812,497	皆増	783,986	96.50	
		資産見返補助金等戻入	42,841	105.70	37,852	88.40	
		資産見返物品受領額戻入	7,836	120.40	8,317	106.10	
		その他営業収益	60	1.80	629	1,048.30	
		小計	15,628,378	101.90	15,732,358	100.70	
		営業外収益	運営費負担金収益	134,722	93.60	116,187	86.20
	補助金等収益		74	100.00	0	0.00	
	寄附金収益		2,403	162.50	2,570	106.90	
	財務収益		645	136.10	467	72.40	
	その他営業外収益		81,041	110.20	82,032	101.20	
	小計		218,884	99.70	201,255	91.90	
	臨時利益	固定資産売却益	0	0.00	0	-	
		過年度損益修正益	0	0.00	0	-	
貸倒引当金戻入益		1,698	皆増	5,707	336.10		
その他臨時利益		8,678	19,284.40	0	0.00		
小計		10,376	79.80	5,707	55.00		
目的積立金取崩額	0	0.00	0	-			
計	15,628,378	100.20	15,939,319	102.00			
用	営業費用	医業費用		15,028,812	102.60	15,311,312	101.90
		内訳	給与費	7,663,371	99.80	7,775,563	101.50
			材料費	3,250,155	113.30	3,693,735	113.60
			経費	2,461,537	97.90	2,355,898	95.70
			減価償却費	1,482,801	103.10	1,335,478	90.10
			研究研修費	170,948	113.80	150,638	88.10
			一般管理費	199,130	99.80	173,308	87.00
		内訳	給与費	177,704	100.60	151,767	85.40
			経費	13,665	89.10	14,512	106.20
			減価償却費	7,761	100.90	7,029	90.60
			資産取得に係る控除対象外消費税償却	52,355	108.90	53,174	101.60
			控除対象外消費税(消費税損失)	447,234	107.70	475,497	106.30
		小計	15,727,530	102.70	16,013,290	101.80	
	営業外費用	財務費用(支払利息)	189,407	91.00	170,154	89.80	
		資産取得に係る控除対象外消費税償却	0	-	0	-	
		その他営業外費用	43,276	115.40	52,563	121.50	
		控除対象外消費税(消費税損失)	0	-	0	-	
		小計	232,683	94.70	222,717	95.70	
	臨時損失	固定資産除却費	486	1,012.50	42	8.60	
		過年度損益修正損	0	0.00	0	-	
		その他臨時損失	0	-	3,992	皆増	
		小計	486	28.10	4,034	830.00	
		計	15,960,699	102.60	16,240,042	101.80	
	差引、純損益	△ 332,321	△ 7,145.2	△ 300,722	90.5		
	差引、総損益	△ 332,321	△ 1,189.7	△ 300,722	90.5		



## (4) 収益費用明細書

## イ 収 益 (平成28年度)

(単位:円)

区 分	循環器・呼吸器病 センター	精 神 医 療 センター	がんセンター	本 部	合 計	備 考
事業収益合計	1,738,721,450	2,919,682,293	11,270,670,862	10,244,794	15,939,319,399	
I 営業収益	1,724,457,798	2,889,162,806	11,108,630,414	10,106,741	15,732,357,759	
1 医業収益	855,387,491	1,958,288,532	8,967,191,151	0	11,780,867,174	
(1) 入院収益	568,054,077	1,593,523,396	5,333,447,512	0	7,495,024,985	
内						
1人1日平均単価(円)	42,313	22,267	52,646	0	117,226	
延患者数(人)	13,425	71,565	101,307	0	186,297	
1日平均患者数(人)	36.8	196.1	277.6	0.0	510.5	
訳						
病床稼働率(%)	33.4	76.0	72.5	0.0		
(2) 外来収益	280,445,661	277,838,852	3,420,877,089	0	3,979,161,602	
内						
1人1日平均単価(円)	14,565	7,876	41,391	0	63,832	
延患者数(人)	19,255	35,277	82,648	0	137,180	
訳						
1日平均患者数(人)	79.2	145.2	340.1	0.0	564.5	
(3) その他医業収益	6,887,753	86,926,284	212,866,550	0	306,680,587	
内						
特別室料収益	0	0	72,207,789	0	72,207,789	
公衆衛生活動収益	1,525,649	193,349	0	0	1,718,998	
健康診断収益	148,357	0	0	0	148,357	
受託検査施設使用収益	0	0	391,637	0	391,637	
訳						
受託研究収益	1,274,960	0	103,697,864	0	104,972,824	
その他医業収益	3,938,787	86,732,935	36,569,260	0	127,240,982	
2 運営費負担金収益	800,461,803	893,780,199	1,396,782,309	8,622,000	3,099,646,311	
3 補助金等収益	0	150,000	19,376,049	800,000	20,326,049	
4 寄附金収益	0	50,000	0	684,741	734,741	
5 資産見返運営費負担金戻入	56,436,000	29,115,000	698,435,000	0	783,986,000	
6 資産見返補助金等戻入	12,172,504	7,779,075	17,899,959	0	37,851,538	
7 資産見返寄附金戻入	0	0	548,772	0	548,772	
8 資産見返物品受領額戻入	0	0	8,317,174	0	8,317,174	
9 その他営業収益	0	0	80,000	0	80,000	
II 営業外収益	14,174,902	25,381,980	161,679,608	18,792	201,255,282	
1 運営費負担金収益	10,811,000	8,360,000	97,016,000	0	116,187,000	
2 補助金等収益	0	0	0	0	0	
3 寄附金収益	0	0	2,569,744	0	2,569,744	
4 財務収益	0	155,300	312,195	0	467,495	
(1) 受取利息配当金	0	155,300	312,195	0	467,495	
内						
預 金 利 息	0	97,498	195,997	0	293,495	
訳						
有 価 証 券 利 息	0	57,802	116,198	0	174,000	
5 償却債権取立益	0	0	0	0	0	
6 その他営業外収益	3,363,902	16,866,680	61,781,669	18,792	82,031,043	
III 臨時利益	88,750	5,137,507	360,840	119,261	5,706,358	
1 固定資産売却益	0	0	0	0	0	
2 過年度損益修正益	0	0	0	0	0	
3 貸倒引当金戻入益	88,750	5,137,507	360,840	119,261	5,706,358	
4 その他臨時利益	0	0	0	0	0	
IV 目的積立金取崩額	0	0	0	0	0	

※入院患者の年間診療日数は365日、外来患者の年間診療日数は243日である。

口 費 用 (平成28年度)

(単位: 円)

区 分	循環器・呼吸器病 センター	精 神 医 療 センター	がんセンター	本 部	合 計	
事業費用	2,616,879,745	2,707,972,568	11,309,550,314	178,946,583	16,813,349,210	
I 営業費用	2,199,353,754	2,693,070,090	11,117,935,558	176,238,394	16,186,597,796	
1 医療費用	2,137,352,992	2,646,726,530	10,526,127,402	1,104,926	15,311,311,850	
(1) 給与費	1,142,101,338	1,922,130,924	4,711,330,373	0	7,775,562,635	
給料	494,277,818	826,044,200	1,934,835,276	0	3,255,157,294	
手当等	315,349,256	554,917,412	1,393,051,188	0	2,263,317,856	
内	管理職手当	5,042,240	5,504,940	8,171,536	0	18,718,716
	初任給調整手当	23,205,921	81,154,400	242,914,600	0	347,274,921
	扶養手当	7,952,777	18,126,318	33,663,152	0	59,742,247
	地域手当	15,246,650	30,366,913	103,940,307	0	149,553,870
	管理職員特別勤務手当	6,000	0	6,000	0	12,000
	通勤手当	21,657,555	20,065,440	43,653,619	0	85,376,614
	住居手当	3,341,828	16,367,500	48,052,287	0	67,761,615
	単身赴任手当	0	0	0	0	0
	期末手当	79,013,128	135,632,709	319,409,208	0	534,055,045
	勤勉手当	51,943,278	86,105,803	207,207,025	0	345,256,106
	休日勤務手当	10,411,702	25,440,433	44,218,340	0	80,070,475
	夜間勤務手当	7,641,107	20,099,572	32,749,455	0	60,490,134
	宿日直手当	12,851,400	9,494,100	21,636,950	0	43,982,450
	時間外勤務手当	31,794,421	51,405,784	226,041,089	0	309,241,294
	放射線業務手当	49,000	0	616,000	0	665,000
	病棟指導手当	38,400	111,600	0	0	150,000
	死体処理手当	122,000	3,000	830,800	0	955,800
	夜間看護等手当	11,717,900	31,938,900	59,940,820	0	103,597,620
	訳	診療応援手当	0	0	0	0
特別地域勤務手当		26,700,000	0	0	0	26,700,000
待機手当		324,000	0	0	0	324,000
精神保健指定医手当		0	23,100,000	0	0	23,100,000
その他		30,869	0	0	0	30,869
賃金		28,015,443	40,321,130	160,262,410	0	228,598,983
報酬		0	0	0	0	0
法定福利費		192,707,640	320,069,746	753,246,865	0	1,266,024,251
退職給付費用		51,520,783	79,140,294	224,931,881	0	355,592,958
賞与引当金繰入額		60,230,398	101,638,142	245,002,753	0	406,871,293
(2) 材料費	203,858,042	138,822,096	3,351,055,061	0	3,693,735,199	
薬品費	124,118,181	126,747,488	2,915,710,985	0	3,166,576,654	
診療材料費	75,115,601	11,113,336	424,445,241	0	510,674,178	
医療消耗備品	1,305,244	634,120	4,067,280	0	6,006,644	
たな卸資産減耗費	3,319,016	327,152	6,831,555	0	10,477,723	
(3) 経費	203,527,539	153,488,034	307,014,200	0	664,029,773	
厚生福利費	0	0	0	0	0	
報償費	109,236,189	32,114,967	20,991,739	0	162,342,895	
旅費交通費	914,988	1,248,959	4,097,472	0	6,261,419	
職員被服費	1,086,022	2,211,553	6,288,525	0	9,586,100	
消耗品費	4,425,568	12,165,051	35,209,486	0	51,800,105	
消耗備品費	35,000	1,481,555	1,204,260	0	2,720,815	
光熱水費	46,719,450	52,720,480	139,472,589	0	238,912,519	
燃料費	20,158,326	25,356,201	32,277,367	0	77,791,894	
交際費	49,046	83,420	84,558	0	217,024	
食糧費	33,258	55,118	8,889	0	97,265	
印刷製本費	127,250	581,785	3,241,700	0	3,950,735	
修繕費	18,841,337	24,113,085	52,406,386	0	95,360,808	
保険料	1,901,105	1,355,860	11,731,229	0	14,988,194	

区 分	循環器・呼吸器病 センター	精 神 医 療 センター	がんセンター	本 部	合 計	
広 告 宣 伝 費	35,000	5,278	2,369,909	0	2,410,187	
通 信 運 搬 費	2,589,587	2,564,063	8,600,385	0	13,754,035	
賃 借 料	34,319,699	2,323,200	36,727,265	0	73,370,164	
委 託 料	285,297,204	270,119,421	1,016,507,480	0	1,571,924,105	
職 員 採 用 費	7,074	16,879	122,854	0	146,807	
諸 会 費	680,400	736,920	2,445,920	0	3,863,240	
貸倒引当金繰入額	0	0	0	0	0	
修繕引当金繰入額	0	0	0	0	0	
医業貸倒損失	0	0	0	0	0	
雑 費	1,006,926	5,138,752	20,253,563	0	26,399,241	
(4) 減 価 償 却 費	253,610,194	135,532,193	946,336,105	0	1,335,478,492	
建物減価償却費	104,818,508	80,331,330	319,771,228	0	504,921,066	
構築物減価償却費	5,072,642	4,231,405	5,510,899	0	14,814,946	
器械備品減価償却費	114,120,409	33,389,187	542,886,411	0	690,396,007	
車両減価償却費	0	201,767	0	0	201,767	
放射性同位元素減価償却費	0	0	0	0	0	
その他有形固定資産減価償却費	0	0	0	0	0	
無形固定資産減価償却費	29,598,635	17,378,504	78,167,567	0	125,144,706	
(5) 研 究 研 修 費	10,319,989	15,848,770	123,364,287	1,104,926	150,637,972	
研究材料費	0	0	14,784,858	0	14,784,858	
報 償 費	66,667	201,853	1,053,740	322,226	1,644,486	
研究旅費	5,357,908	9,056,756	28,448,682	87,432	42,950,778	
図 書 費	3,079,668	2,185,679	7,287,562	16,150	12,569,059	
研究雑費	1,815,746	4,404,482	71,789,445	679,118	78,688,791	
2 一 般 管 理 費	0	0	173,307,654	0	173,307,654	
(1) 給 与 費	0	0	0	151,767,464	151,767,464	
給 料	0	0	0	52,763,472	52,763,472	
手 当 等	0	0	0	24,210,520	24,210,520	
内	管理職手当	0	0	0	1,596,504	1,596,504
	初任給調整手当	0	0	0	0	0
	扶養手当	0	0	0	546,000	546,000
	地域手当	0	0	0	1,212,210	1,212,210
	管理職員特別勤務手当	0	0	0	0	0
	通勤手当	0	0	0	1,788,180	1,788,180
	住居手当	0	0	0	2,076,000	2,076,000
	単身赴任手当	0	0	0	0	0
	期末手当	0	0	0	7,124,133	7,124,133
	勤勉手当	0	0	0	5,036,092	5,036,092
	休日勤務手当	0	0	0	0	0
	夜間勤務手当	0	0	0	0	0
	宿日直手当	0	0	0	0	0
	時間外勤務手当	0	0	0	4,831,401	4,831,401
	放射線業務手当	0	0	0	0	0
	病棟指導手当	0	0	0	0	0
	死体処理手当	0	0	0	0	0
	夜間看護等手当	0	0	0	0	0
	診療応援手当	0	0	0	0	0
特別地域勤務手当	0	0	0	0	0	
待機手当	0	0	0	0	0	
そ の 他	0	0	0	0	0	
賃 金	0	0	0	12,160,570	12,160,570	
報 酬	0	0	0	26,114,705	26,114,705	
法 定 福 利 費	0	0	0	24,507,727	24,507,727	
退 職 給 付 費 用	0	0	0	5,679,300	5,679,300	
賞与引当金繰入額	0	0	0	6,331,170	6,331,170	

区 分	循環器・呼吸器病 センター	精 神 医 療 センター	がんセンター	本 部	合 計
② 経 費	0	0	0	14,511,611	14,511,611
厚生福利費	0	0	0	0	0
報 償 費	0	0	0	1,474,167	1,474,167
旅 費 交 通 費	0	0	0	863,564	863,564
職 員 被 服 費	0	0	0	0	0
消 耗 品 費	0	0	0	907,089	907,089
消 耗 備 品 費	0	0	0	92,000	92,000
光 熱 水 費	0	0	0	559,934	559,934
燃 料 費	0	0	0	187,462	187,462
交 際 費	0	0	0	652,513	652,513
食 糧 費	0	0	0	0	0
印 刷 製 本 費	0	0	0	0	0
修 繕 費	0	0	0	140,000	140,000
保 険 料	0	0	0	50,980	50,980
広 告 宣 伝 費	0	0	0	0	0
通 信 運 搬 費	0	0	0	278,070	278,070
賃 借 料	0	0	0	734,774	734,774
委 託 料	0	0	0	6,415,630	6,415,630
職 員 採 用 費	0	0	0	814,146	814,146
諸 会 費	0	0	0	188,500	188,500
修繕引当金繰入額	0	0	0	0	0
雑 費	0	0	0	1,152,782	1,152,782
③ 減 価 償 却 費	0	0	0	7,028,579	7,028,579
建 物 減 価 償 却 費	0	0	0	0	0
構 築 物 減 価 償 却 費	0	0	0	0	0
器 械 備 品 減 価 償 却 費	0	0	0	3,284,320	3,284,320
車 両 減 価 償 却 費	0	0	0	265,259	265,259
放射線同位元素減価償却費	0	0	0	0	0
その他有形固定資産減価償却費	0	0	0	0	0
無形固定資産減価償却費	0	0	0	3,479,000	3,479,000
(3) 所得資産に係る控除対象外消費税償却	10,395,613	3,665,587	38,694,345	418,081	53,173,626
(4) 控除対象外消費税（消費税損失）	51,605,149	42,677,973	379,806,157	1,407,733	475,497,012
2 営 業 外 費 用	15,054,077	13,340,121	191,614,708	2,708,189	222,717,095
(1) 財 務 費 用	13,173,988	10,902,959	146,077,075	0	170,154,022
① 移行前地方債利息等	12,457,252	8,288,096	128,405,455	0	149,150,803
② 短期借入金利息	0	0	0	0	0
③ 長期借入金利息	716,736	2,614,863	17,671,620	0	21,003,219
④ その他支払利息	0	0	0	0	0
(2) 有価証券売却損	0	0	0	0	0
(3) 所得資産に係る控除対象外消費税償却	0	0	0	0	0
(4) 貸倒引当金医業外繰入金	1,712,254	1,999,500	0	0	3,711,754
(5) その他営業外経費	167,835	437,662	45,537,633	2,708,189	48,851,319
(6) 控除対象外消費税（消費税損失）	0	0	0	0	0
3 臨 時 損 失	2,471,914	1,562,357	48	0	4,034,319
(1) 固定資産売却損	0	0	0	0	0
(2) 固定資産除却費	14	42,005	48	0	42,067
(3) 過年度損益修正損	0	0	0	0	0
(4) その他臨時損失	2,471,900	1,520,352	0	0	3,992,252

## 2 資本的収支の状況

(1) 収入の部 (平成28年度)

(単位:円)

区 分	循環器・呼吸器病 センター	精神医療センター	がんセンター	本 部	合 計
I 資本的収入	37,500,000	13,900,000	1,096,300,000	0	1,147,700,000
1 長期借入金	37,500,000	13,900,000	1,096,300,000	0	1,147,700,000
2 運営費負担金収益	0	0	0	0	0
3 運営費交付金収益	0	0	0	0	0
4 補助金等収益	0	0	0	0	0
5 工事請負等収益	0	0	0	0	0
6 寄付金等収益	0	0	0	0	0
7 出 資 金	0	0	0	0	0
8 その他資本収入	0	0	0	0	0
平成27年度	117,600,000	163,700,000	179,748,840	0	461,048,840
平成26年度	61,807,130	127,800,000	675,429,084	0	865,036,214
平成25年度	59,800,000	29,700,000	1,598,367,410	0	1,687,867,410
平成24年度	80,500,000	8,100,000	650,757,600	0	739,357,600

(2) 支出の部 (平成28年度)

(単位:円)

区 分	循環器・呼吸器病 センター	精神医療センター	がんセンター	本 部	合 計
II 資本的支出	154,893,711	70,367,386	2,202,924,944	0	2,428,186,041
1 建設改良費	48,446,748	24,257,635	1,182,455,116	0	1,255,159,499
(1) 病院増設費	18,468,000	0	372,335,400	0	390,803,400
(2) 資産購入費	29,978,748	24,257,635	810,119,716	0	864,356,099
(3) 電話敷設費	0	0	0	0	0
(4) 建設諸経費	0	0	0	0	0
2 無形固定資産費	0	0	0	0	0
3 償 還 金	106,446,963	46,109,751	1,020,469,828	0	1,173,026,542
(1) 移行前地方債債務償還金	30,682,677	37,150,021	536,318,339	0	604,151,037
(2) 長期借入償還金	75,764,286	8,959,730	484,151,489	0	568,875,505
(3) その他固定負債償還金	0	0	0	0	0
4 投 資	0	0	0	0	0
(1) 投資有価証券費	0	0	0	0	0
(2) その他投資	0	0	0	0	0
5 その他資本支出	0	0	0	0	0
平成27年度	360,046,554	280,864,565	1,220,979,056	12,742,172	1,874,632,347
平成26年度	443,357,257	254,835,995	1,672,050,127	114,449,352	2,484,692,731
平成25年度	477,472,123	134,601,207	2,437,924,593	12,742,172	3,062,740,095
平成24年度	552,696,719	117,041,772	1,486,475,696	12,500,000	2,168,714,187

### (3) 収支の年度別推移

イ 循環器・呼吸器病センター

(単位：千円)

区 分		年度別				
		24	25	26	27	28
収 入	1 長期借入金	80,500	59,800	61,400	117,600	37,500
	2 運営費負担金収益	0	0	0	0	0
	3 運営費交付金収益	0	0	0	0	0
	4 補助金等収益	0	0	0	0	0
	5 工事請負等収益	0	0	0	0	0
	6 寄附金収益	0	0	0	0	0
	7 出資金	0	0	0	0	0
	8 その他資本収入	0	0	407	0	0
	計	80,500	59,800	61,807	117,600	37,500
支 出	1 建設改良費	82,268	81,881	84,175	134,334	48,447
	内					
	病院増設費	43,901	0	0	0	18,468
	資産購入費	38,367	81,881	84,175	134,334	29,979
	2 無形固定資産費	0	0	0	0	0
	3 償還金	470,429	395,591	359,182	225,712	106,447
	4 投資	0	0	0	0	0
	5 その他資本支出	0	0	0	0	0
計	552,697	477,472	443,357	360,046	154,894	
収支不足額		472,197	417,672	381,550	242,446	117,394

□ 精神医療センター

(単位：千円)

区 分		年度別					
		24	25	26	27	28	
収 入	1 長期借入金	8,100	29,700	127,800	163,700	13,900	
	2 運営費負担金収益	0	0	0	0	0	
	3 運営費交付金収益	0	0	0	0	0	
	4 補助金等収益	0	0	0	0	0	
	5 工事請負等収益	0	0	0	0	0	
	6 寄附金収益	0	0	0	0	0	
	7 出資金	0	0	0	0	0	
	8 その他資本収入	0	0	0	0	0	
	計	8,100	29,700	127,800	163,700	13,900	
支 出	1 建設改良費	10,748	41,163	167,163	193,953	24,258	
	内 訳	病院増設費	0	20,810	153,982	175,237	0
		資産購入費	10,748	20,353	13,181	18,716	24,258
	2 無形固定資産費	0	0	0	0	0	
	3 償還金	106,294	93,438	87,673	86,912	46,110	
	4 投資	0	0	0	0	0	
	5 その他資本支出	0	0	0	0	0	
	計	117,042	134,601	254,836	280,865	70,368	
収支不足額		108,942	104,901	127,036	117,165	56,468	

## ハ がん セ ン タ ー

(単位：千円)

区 分		年度別					
		24	25	26	27	28	
収 入	1 長期借入金	637,200	1,553,100	662,700	170,500	1,096,300	
	2 運営費負担金収益	0	0	0	0	0	
	3 運営費交付金収益	0	0	0	0	0	
	4 補助金等収益	12,346	45,085	12,497	8,970	0	
	5 工事請負等収益	0	0	0	0	0	
	6 寄附金収益	1,212	183	232	279	0	
	7 出資金	0	0	0	0	0	
	8 その他資本収入	0	0	0	0	0	
	計	650,758	1,598,368	675,429	179,749	1,096,300	
支 出	1 建設改良費	659,488	1,664,701	759,679	309,461	1,182,455	
	内 訳	病院増設費	454,340	469,381	0	31,212	372,335
		資産購入費	205,148	1,195,321	759,679	278,249	810,120
	2 無形固定資産費	0	0	0	0	0	
	3 償還金	826,988	773,223	912,371	911,519	1,020,470	
	4 投資	0	0	0	0	0	
	5 その他資本支出	0	0	0	0	0	
	計	1,486,476	2,437,925	1,672,050	1,220,980	2,202,925	
収 支 不 足 額		835,718	839,557	996,621	1,041,231	1,106,625	



二 本 部

(単位：千円)

区 分		年度別					
		24	25	26	27	28	
収 入	1 長期借入金	0	0	0	0	0	
	2 運営費負担金収益	0	0	0	0	0	
	3 運営費交付金収益	0	0	0	0	0	
	4 補助金等収益	0	0	0	0	0	
	5 工事請負等収益	0	0	0	0	0	
	6 寄附金収益	0	0	0	0	0	
	7 出 資 金	0	0	0	0	0	
	8 その他資本収入	0	0	0	0	0	
	計	0	0	0	0	0	
支 出	1 建設改良費	0	242	1,957	242	0	
	内	病院増設費	0	0	0	0	0
		資産購入費	0	0	1,957	242	0
	2 無形固定資産費	0	0	0	0	0	
	3 償 還 金	12,500	12,500	12,500	12,500	0	
	4 投 資	0	0	99,992	0	0	
	5 その他資本支出	0	0	0	0	0	
	計	12,500	12,742	114,449	12,742	0	
収 支 不 足 額		12,500	12,742	114,449	12,742	0	

ホ 合 計

(単位：千円)

区 分		年度別					
		24	25	26	27	28	
収 入	1 長期借入金	725,800	1,642,600	851,900	451,800	1,147,700	
	2 運営費負担金収益	0	0	0	0	0	
	3 運営費交付金収益	0	0	0	0	0	
	4 補助金等収益	12,346	45,085	12,497	8,970	0	
	5 工事請負等収益	0	0	0	0	0	
	6 寄附金収益	1,212	183	232	279	0	
	7 出資金	0	0	0	0	0	
	8 その他資本収入	0	0	407	0	0	
	計	739,358	1,687,867	865,036	461,049	1,147,700	
支 出	1 建設改良費	752,503	1,787,988	1,012,975	637,990	1,255,159	
	内 訳	病院増設費	498,241	490,191	153,982	206,449	390,803
		資産購入費	254,263	1,297,797	858,993	431,541	864,356
	2 無形固定資産費	0	0	0	0	0	
	3 償還金	1,416,211	1,274,753	1,371,726	1,236,643	1,173,027	
	4 投資	0	0	99,992	0	0	
	5 その他資本支出	0	0	0	0	0	
	計	2,168,649	3,062,740	2,484,693	1,874,632	2,428,186	
収 支 不 足 額		1,429,356	1,374,873	1,619,657	1,413,583	1,280,486	

### 3 比較貸借対照表

#### (1) 合 計

年度別 区 分	24		25		26		27		28	
	金額(千円)	構成比	金額(千円)	構成比	金額(千円)	構成比	金額(千円)	構成比	金額(千円)	構成比
1 固 定 資 産	13,434,154	81.0	13,733,070	78.5	13,563,869	78.5	12,579,541	77.5	12,400,599	74.8
(1) 有 形 固 定 資 産	13,017,322	78.5	13,314,311	76.2	12,645,724	73.2	11,798,726	72.7	11,711,846	70.7
土 地	1,782,690	10.7	1,782,690	10.2	1,782,690	10.3	1,782,690	10.3	1,782,690	10.8
建 物	9,410,259		10,317,383		10,317,383		10,317,383		10,681,938	
減価償却累計額	1,064,769		1,634,687		2,214,697		2,794,195		3,299,117	
差 引	8,345,490	50.3	8,682,696	49.7	8,102,686	46.9	7,523,187	46.9	7,382,821	44.5
構 築 物	256,346		251,955		251,955		251,955		251,955	
減価償却累計額	42,066		61,762		79,105		96,447		111,261	
差 引	214,280	1.3	190,193	1.1	172,851	1.0	155,508	1.0	140,693	0.8
器 械 備 品	3,412,477		4,593,969		5,093,921		5,309,668		5,903,018	
減価償却累計額	1,201,902		1,959,587		2,674,445		3,330,947		3,853,570	
差 引	2,210,575	13.3	2,634,382	15.1	2,419,476	15.1	1,978,722	14.0	2,049,449	12.4
車 輛	2,855		2,855		4,359		4,359		5,099	
減価償却累計額	1,623		2,174		2,582		3,141		3,608	
差 引	1,232	0.0	681	0.0	1,777	0.0	1,218	0.0	1,492	0.0
そ の 他	3,850		3,850		3,850		3,850		3,850	
減価償却累計額	0		0		0		0		0	
差 引	3,850	0.0	3,850	0.0	3,850	0.0	3,850	0.0	3,850	0.0
建 設 仮 勘 定	459,205	0.2	19,819	2.8	162,395	1.0	353,551	0.9	350,851	2.1
(2) 無 形 固 定 資 産	251,091	1.5	204,720	1.5	575,365	3.5	449,649	3.3	321,025	1.9
ソ フ ト ウ ェ ア	247,742	1.7	199,299	1.5	570,666	1.1	445,671	3.3	317,770	1.9
電 話 加 入 権	1,177	0.0	1,177	0.0	1,177	0.0	1,177	0.0	1,177	0.0
そ の 他 無 形 固 定 資 産	2,172	0.0	4,244	0.0	3,522	0.0	2,800	0.0	0	0.0
(3) 投 資 そ の 他 の 資 産	165,741	1.0	214,038	1.0	342,780	2.1	331,166	2.0	367,729	2.2
投 資 有 価 証 券	0	0.0	0	0.0	99,983	0.6	99,986	0.6	99,991	0.6
長 期 前 払 消 費 税	165,741	1.0	214,038	1.0	242,786	1.5	231,168	1.4	267,727	1.6
リ サ イ ク ル 預 託 金	0	0.0	0	0.0	12	0.0	12	0.0	3,566	0.0
2 流 動 資 産	3,154,192	18.9	3,751,116	19.0	3,710,425	21.5	3,649,293	21.5	4,175,351	25.2
(1) 現 金	954	0.0	1,118	0.0	1,445	0.0	2,142	0.0	3,566	0.0
(2) 預 金	1,078,548	6.7	1,684,078	6.5	1,747,654	9.6	1,364,182	10.1	2,080,479	12.6
(3) 医 業 未 収 金	1,763,313	10.6	1,776,773	10.6	1,768,410	10.2	2,038,684	10.2	1,860,437	11.2
(4) 貸 倒 引 当 金 ( 医 業 未 収 金 )	△ 12,030	△ 0.1	△ 17,303	△ 0.1	△ 40,906	△ 0.3	△ 39,748	△ 0.2	△ 29,907	△ 0.2
(5) 未 収 金	124,969	0.4	39,156	0.8	30,096	0.2	36,907	0.2	43,385	0.3
(6) 貸 倒 引 当 金 ( 未 収 金 )	0	0.0	0	0.0	0	0.0	0	0.0	△ 3,712	0.0
(7) 貯 蔵 品	168,325	1.0	229,561	1.3	161,334	1.0	132,147	0.9	137,520	0.8
(8) 前 払 金	2,940	0.0	0	0.0	0	0.0	0	0.0	0	0.0
(9) 仮 払 金	0	0.0	0	0.0	0	0.0	0	0.0	0	0.0
(10) そ の 他 流 動 資 産	27,174	0.2	37,734	0.2	42,392	0.3	114,978	0.2	83,581	0.5
資 産 合 計	16,588,347	100.0	17,484,186	100.0	17,274,294	100.0	16,228,835	100.0	16,575,950	100.0

年度別 区分	24		25		26		27		28	
	金額(千円)	構成比	金額(千円)	構成比	金額(千円)	構成比	金額(千円)	構成比	金額(千円)	構成比
3 固定負債	13,319,954	80.3	13,689,623	80.3	13,520,684	78.3	12,779,137	78.7	12,823,390	77.4
(1) 資産見返負債	271,260	1.6	277,009	1.6	262,894	1.6	227,686	1.4	186,361	1.1
資産見返補助金等	246,134	1.5	253,763	1.5	225,735	1.4	191,974	1.2	154,122	0.9
資産見返寄付金等	0	0.0	168	0.0	356	0.0	524	0.0	5,368	0.0
資産見返物品 受贈	25,126	0.2	23,079	0.2	36,804	0.2	35,188	0.2	26,871	0.2
建設仮勘定見返 補助金等	0	0.0	0	0.0	0	0.0	0	0.0	0	0.0
(2) 長期借入金	1,032,700	6.2	2,463,379	6.2	2,928,126	14.1	2,811,050	17.3	3,371,228	20.3
(3) 移行前地方債 償還債務	7,363,755	44.4	6,203,950	44.4	5,354,461	35.5	4,750,310	29.3	4,137,313	25.0
(4) 長期寄付金債務	0	0.0	0	0.0	0	0.0	0	0.0	0	0.0
(5) 引当金	4,518,628	27.2	4,665,021	27.2	4,755,398	26.7	4,845,395	29.9	5,010,234	30.2
退職給与引当金	4,518,628	27.2	4,665,021	27.2	4,755,398	26.7	4,845,395	29.9	5,010,234	30.2
(6) 長期リース債務	133,610	0.8	80,264	0.5	219,805	1.4	144,695	0.9	118,254	0.7
(7) その他固定負債 (施設間仮勘定)	0	0.0	0	0.0	0	0.0	0	92.0	0	0.0
4 流動負債	2,969,759	17.9	3,269,290	17.9	3,223,686	18.7	3,252,096	20.0	3,855,680	23.3
(1) 運営費負担金債務	0	0.0	0	0.0	0	0.0	0	0.0	77,275	0.5
(2) 寄附金債務	13,290	0.1	13,186	0.1	12,355	0.1	12,570	0.1	10,015	0.1
(3) 1年以内返済予定 移行前地方債償還債務	1,219,953	7.4	1,159,806	7.4	849,489	6.6	604,151	3.7	612,996	3.7
(4) 1年以内返済予定 長期借入金	54,800	0.3	211,921	1.2	387,153	2.4	568,876	3.5	587,523	3.5
(5) 医業未払金	1,007,604	6.1	1,153,064	6.1	1,155,514	6.6	1,199,964	7.4	1,033,990	6.2
(6) 未払金	122,664	0.7	209,633	1.2	171,850	1.1	115,594	0.7	822,734	5.0
(7) 1年以内支払予定 リース債務	89,665	0.5	59,884	0.3	112,994	0.7	102,964	0.6	78,720	0.5
(8) 未払消費税	6,014	0.0	2,113	0.0	13,261	0.1	7,521	0.0	707	0.0
(9) 前受金	10,790	0.1	21,196	0.1	79,281	0.5	114,987	0.7	142,584	0.9
(10) 預り金	49,522	0.3	51,529	0.3	52,472	0.3	70,930	0.4	75,932	0.5
(11) 引当金	395,457	2.4	386,960	2.4	389,316	2.4	412,911	2.5	413,202	2.5
賞与引当金	395,457	2.4	386,960	2.4	389,316	2.4	412,911	2.5	413,202	2.5
(12) その他流動負債	0	0.0	0	0.0	0	0.0	0	0.0	0	0.0
<b>負債合計</b>	<b>16,289,713</b>	<b>98.2</b>	<b>16,958,913</b>	<b>98.2</b>	<b>16,744,370</b>	<b>97.0</b>	<b>16,031,232</b>	<b>98.8</b>	<b>16,679,070</b>	<b>100.6</b>
5 資本金	174,353	1.1	174,353	1.1	174,353	1.1	174,353	1.1	174,353	1.1
(1) 設立団体出資金	174,353	1.1	174,353	1.1	174,353	1.1	174,353	1.1	174,353	1.1
6 資本剰余金	0	0.0	0	0.0	0	0.0	0	0.0	0	0.0
(1) 資本剰余金	0	0.0	0	0.0	0	0.0	0	0.0	0	0.0
7 利益剰余金	124,281	0.7	350,920	2.0	355,571	2.2	23,250	0.1	△ 277,472	△ 1.7
(1) 利益剰余金	124,281	0.7	350,920	2.0	355,570	2.2	23,250	0.1	△ 277,472	△ 1.7
積立金	70,094	0.4	124,281	0.7	327,636	2.0	355,570	2.2	23,250	0.1
当期末処分利益 (損失)	54,187	0.3	226,639	1.3	27,934	0.2	△ 332,321	△ 2.0	△ 300,722	△ 1.8
うち当期総利益 (損失)	54,187	0.3	226,639	1.3	27,934	0.2	△ 332,321	△ 2.0	△ 300,722	△ 1.8
<b>純資産合計</b>	<b>298,634</b>	<b>1.8</b>	<b>525,273</b>	<b>1.8</b>	<b>529,924</b>	<b>3.3</b>	<b>197,603</b>	<b>1.2</b>	<b>△ 103,119</b>	<b>△ 0.6</b>
<b>負債純資産合計</b>	<b>16,588,347</b>	<b>100.0</b>	<b>17,484,186</b>	<b>100.0</b>	<b>17,274,294</b>	<b>100.0</b>	<b>16,228,835</b>	<b>100.0</b>	<b>16,575,951</b>	<b>100.0</b>

## (2) 循環器・呼吸器病センター

年度別 区分	24		25		26		27		28	
	金額(千円)	構成比	金額(千円)	構成比	金額(千円)	構成比	金額(千円)	構成比	金額(千円)	構成比
1 固定資産	3,027,314	91.0	2,703,219	91.2	2,392,419	92.9	2,171,401	92.0	1,994,707	93.1
(1) 有形固定資産	2,834,586	85.2	2,545,418	85.9	2,259,305	87.7	2,066,623	87.5	1,923,455	89.8
土地	479,100	14.4	479,100	16.2	479,100	18.6	479,100	20.3	479,100	22.4
建物	1,935,049		1,935,049		1,935,049		1,935,049		1,952,149	
減価償却累計額	270,979		411,148		551,316		691,484		796,303	
差引	1,664,070	50.0	1,523,901	51.4	1,383,733	53.7	1,243,565	52.7	1,155,846	53.9
構築物	76,715		76,715		76,715		76,715		76,715	
減価償却累計額	14,241		21,362		28,483		35,603		40,676	
差引	62,473	1.9	55,353	1.9	48,232	1.9	41,111	1.7	36,039	1.7
器械備品	988,474		1,076,497		1,039,965		1,077,064		1,125,691	
減価償却累計額	363,381		593,283		695,575		778,066		877,070	
差引	625,093	18.8	483,214	16.3	344,390	13.4	298,997	12.7	248,621	11.6
車輛	110		110		110		110		110	
減価償却累計額	110		110		110		110		110	
差引	0	0.0	0	0.0	0	0.0	0	0.0	0	0.0
その他	3,850		3,850		3,850		3,850		3,850	
減価償却累計額	0		0		0		0		0	
差引	3,850	0.1	3,850	0.1	3,850	0.1	3,850	0.2	3,850	0.2
建設仮勘定	0	0.0	0	0.0	0	0.0	0	0.0	0	0.0
(2) 無形固定資産	138,708	4.2	111,445	3.8	91,370	3.5	64,704	2.7	35,105	1.6
ソフトウェア	138,109	4.1	110,846	3.7	90,771	3.5	64,105	2.7	34,506	1.6
電話加入権	599	0.0	599	0.0	599	0.0	599	0.0	599	0.0
その他無形固定資産	0	0.0	0	0.0	0	0.0	0	0.0	0	0.0
(3) 投資その他の資産	54,020	1.6	46,356	1.6	41,744	1.6	40,075	1.7	36,146	1.7
投資有価証券	0	0.0	0	0.0	0	0.0	0	0.0	0	0.0
長期前払消費税	54,020	1.6	46,356	1.6	41,744	1.6	40,075	1.7	36,146	1.7
リサイクル預託金	0	0.0	0	0.0	0	0.0	0	0.0	0	0.0
2 流動資産	301,170	9.0	259,334	8.8	183,659	7.1	189,992	8.0	148,043	6.9
(1) 現金	227	0.0	457	0.0	329	0.0	500	0.0	375	0.0
(2) 預金	0	0.0	0	0.0	0	0.0	0	0.0	0	0.0
(3) 医業未収金	225,688	6.8	221,772	7.5	154,699	6.0	157,548	6.7	117,711	5.5
(4) 貸倒引当金 (医業未収金)	△ 2,893	△ 0.1	△ 3,254	△ 0.1	△ 3,805	△ 0.1	△ 3,407	△ 0.1	△ 2,641	△ 0.1
(5) 未収金	24,414	0.7	1,324	0.0	1,430	0.1	1,768	0.1	12,187	0.6
(6) 貸倒引当金 (未収金)	0	0.0	0	0.0	0	0.0	0	0.0	△ 1,712	△ 0.1
(7) 貯蔵品	44,700	1.3	32,808	1.1	27,496	1.1	24,928	1.1	20,594	1.0
(8) 前払金	0	0.0	0	0.0	0	0.0	0	0.0	0	0.0
(9) 仮払金	0	0.0	0	0.0	0	0.0	0	0.0	0	0.0
(10) その他流動資産	9,035	0.3	6,227	0.2	3,510	0.1	5,248	0.2	1,529	0.1
資産合計	3,328,485	100.0	2,962,442	100.0	2,576,078	100.0	2,361,393	100.0	2,142,750	100.0

年度別 区分	24		25		26		27		28	
	金額(千円)	構成比	金額(千円)	構成比	金額(千円)	構成比	金額(千円)	構成比	金額(千円)	構成比
3 固定負債	2,449,731	73.6	2,111,080	71.3	1,920,424	74.5	4,110,602	174.1	4,351,524	203.1
(1) 資産見返負債	66,422	2.0	52,164	1.8	37,719	1.5	24,023	1.0	11,851	0.6
資産見返補助金等	62,572	1.9	48,314	1.6	33,869	1.3	20,173	0.9	8,001	0.4
資産見返寄付金等	0	0.0	0	0.0	0	0.0	0	0.0	0	0.0
資産見返物品 受贈金額	3,850	0.1	3,850	0.1	3,850	0.1	3,850	0.2	3,850	0.2
建設仮勘定見返 補助金等	0	0.0	0	0.0	0	0.0	0	0.0	0	0.0
(2) 長期借入金	197,525	5.9	219,244	7.4	220,263	8.6	262,099	11.1	217,476	10.1
(3) 移行前地方債 償還債務	1,084,181	32.6	763,080	25.8	597,748	23.2	567,065	24.0	542,005	25.3
(4) 長期寄付金債務	0	0.0	0	0.0	0	0.0	0	0.0	0	0.0
(5) 引当金	1,076,176	32.3	1,064,974	35.9	1,055,887	41.0	1,071,386	45.4	1,076,472	50.2
退職給与引当金	1,076,176	32.3	1,064,974	35.9	1,055,887	41.0	1,071,386	45.4	1,076,472	50.2
(6) 長期リース債務	25,428	0.8	11,618	0.4	8,807	0.3	3,331	0.1	36,153	1.7
(7) その他固定負債 (施設間仮勘定)	0	0.0	0	0.0	0	0.0	2,172,698	92.0	2,467,567	115.2
4 流動負債	1,689,401	50.8	2,111,988	71.3	2,352,828	91.3	315,730	13.4	324,324	15.1
(1) 運営費負担金債務	0	0.0	0	0.0	0	0.0	0	0.0	0	0.0
(2) 寄附金債務	0	0.0	0	0.0	0	0.0	0	0.0	0	0.0
(3) 1年以内返済予定 移行前地方債償還債務	372,516	11.2	321,101	10.8	165,332	6.4	30,682	1.3	25,060	1.2
(4) 1年以内返済予定 長期借入金	23,075	0.7	38,081	1.3	60,381	2.3	75,764	3.2	82,123	3.8
(5) 医業未払金	204,232	6.1	192,079	6.5	190,804	7.4	127,796	5.4	124,726	5.8
(6) 未払金	12,852	0.4	7,001	0.2	34,674	1.3	2,322	0.1	12,351	0.6
(7) 1年以内支払予定 リース債務	19,007	0.6	16,416	0.6	14,511	0.6	5,476	0.2	11,519	0.5
(8) 未払消費税	349	0.0	164	0.0	529	0.0	185	0.0	15	0.0
(9) 前受金	0	0.0	0	0.0	0	0.0	0	0.0	0	0.0
(10) 預り金	9,673	0.3	11,385	0.4	9,435	0.4	8,753	0.4	8,300	0.4
(11) 引当金	76,991	2.3	69,491	2.3	58,868	2.3	64,751	2.7	60,230	2.8
賞与引当金	76,991	2.3	69,491	2.3	58,868	2.3	64,751	2.7	60,230	2.8
(12) その他流動負債	971,006	29.2	1,456,271	49.2	1,818,295	70.6	0	0.0	0	0.0
<b>負債合計</b>	<b>4,139,132</b>	<b>124.4</b>	<b>4,223,068</b>	<b>142.5</b>	<b>4,273,253</b>	<b>165.9</b>	<b>4,416,332</b>	<b>187.0</b>	<b>4,675,848</b>	<b>218.2</b>
5 資本金	△ 219,931	△ 6.6	△ 219,931	△ 7.4	△ 219,931	△ 8.5	△ 219,931	△ 9.3	△ 219,931	△ 10.3
(1) 設立団体出資金	△ 219,931	△ 6.6	△ 219,931	△ 7.4	△ 219,931	△ 8.5	△ 219,931	△ 9.3	△ 219,931	△ 10.3
6 資本剰余金	0	0.0	0	0.0	0	0.0	0	0.0	0	0.0
(1) 資本剰余金	0	0.0	0	0.0	0	0.0	0	0.0	0	0.0
7 利益剰余金	△ 590,716	△ 17.7	△ 1,040,584	△ 35.1	△ 1,477,243	△ 57.3	△ 1,835,008	△ 77.7	△ 2,313,166	△ 108.0
(1) 利益剰余金	△ 590,716	△ 17.7	△ 1,040,584	△ 35.1	△ 1,477,243	△ 57.3	△ 1,835,008	△ 77.7	△ 2,313,166	△ 108.0
積立金	△ 200,481	△ 6.0	△ 590,716	△ 19.9	△ 1,044,542	△ 40.5	△ 1,477,243	△ 62.6	△ 1,835,008	△ 85.6
当期末処分利益 (損失)	△ 390,236	△ 11.7	△ 449,868	△ 15.2	△ 432,701	△ 16.8	△ 357,765	△ 15.2	△ 478,158	△ 22.3
うち当期総利益 (損失)	△ 390,236	△ 11.7	△ 449,868	△ 15.2	△ 432,701	△ 16.8	△ 357,765	△ 15.2	△ 478,158	△ 22.3
<b>純資産合計</b>	<b>△ 810,648</b>	<b>△ 24.4</b>	<b>△ 1,260,515</b>	<b>△ 42.5</b>	<b>△ 1,697,174</b>	<b>△ 65.9</b>	<b>△ 2,054,939</b>	<b>△ 87.0</b>	<b>△ 2,533,098</b>	<b>△ 118.2</b>
<b>負債純資産合計</b>	<b>3,328,485</b>	<b>100.0</b>	<b>2,962,552</b>	<b>100.0</b>	<b>2,576,078</b>	<b>100.0</b>	<b>2,361,393</b>	<b>100.0</b>	<b>2,142,750</b>	<b>100.0</b>

## (3) 精神医療センター

年度別 区分	24		25		26		27		28	
	金額(千円)	構成比	金額(千円)	構成比	金額(千円)	構成比	金額(千円)	構成比	金額(千円)	構成比
1 固定資産	2,292,248	76.6	2,140,479	67.3	2,114,217	61.5	2,145,359	84.6	2,021,218	83.5
(1) 有形固定資産	2,183,220	73.0	2,050,133	64.4	2,033,535	59.1	2,069,815	81.6	1,965,600	81.2
土地	712,910	23.8	712,910	22.4	712,910	20.7	712,910	28.1	712,910	29.5
建物	1,498,970		1,498,970		1,498,970		1,498,970		1,498,970	
減価償却累計額	241,979		362,968		483,957		604,437		684,768	
差引	1,256,991	42.0	1,136,002	35.7	1,015,013	29.5	894,533	35.3	814,202	33.7
構築物	76,829		76,829		76,829		76,829		76,829	
減価償却累計額	15,925		23,868		28,578		33,389		37,521	
差引	60,904	2.0	52,961	1.7	48,250	1.4	43,540	1.7	39,308	1.6
器械備品	207,303		238,056		240,685		241,524		242,457	
減価償却累計額	56,121		110,296		146,105		147,436		168,562	
差引	151,183	5.1	127,759	4.0	94,580	2.8	94,088	3.7	73,896	3.1
車輛	2,432		2,432		2,432		2,432		3,172	
減価償却累計額	1,199		1,750		2,044		2,388		2,539	
差引	1,232	0.0	681	0.0	387	0.0	94	0.0	633	0.0
その他	0		0		0		0		0	
減価償却累計額	0		0		0		0		0	
差引	0	0.0	0	0.0	0	0.0	0	0.0	0	0.0
建設仮勘定	0	0.0	19,819	0.6	162,395	4.7	324,651	12.8	324,651	13.4
(2) 無形固定資産	87,241	2.9	69,863	2.2	52,484	1.5	35,106	1.4	17,727	0.7
ソフトウェア	86,915	2.9	69,536	2.2	52,158	1.5	34,779	1.4	17,401	0.7
電話加入権	327	0.0	327	0.0	327	0.0	327	0.0	327	0.0
その他の無形固定資産	0	0.0	0	0.0	0	0.0	0	0.0	0	0.0
(3) 投資その他の資産	21,786	0.7	20,483	0.6	28,198	0.8	40,438	1.6	37,891	1.6
投資有価証券	0	0.0	0	0.0	0	0.0	0	0.0	0	0.0
長期前払消費税	21,786	0.7	20,483	0.6	28,198	0.8	40,438	1.6	37,891	1.6
リサイクル預託金	0	0.0	0	0.0	0	0.0	0	0.0	0	0.0
2 流動資産	699,038	23.4	1,040,966	32.7	1,324,151	38.5	390,719	15.4	398,038	16.5
(1) 現金	284	0.0	242	0.0	422	0.0	675	0.0	385	0.0
(2) 預金	0	0.0	0	0.0	0	0.0	0	0.0	0	0.0
(3) 医業未収金	336,724	11.3	341,200	10.7	358,584	10.4	355,582	14.0	339,748	14.0
(4) 貸倒引当金 (医業未収金)	△ 3,132	△ 0.1	△ 7,706	△ 0.2	△ 28,172	△ 0.8	△ 26,647	△ 1.1	△ 18,651	△ 0.8
(5) 未収金	19,595	0.7	12,512	0.4	4,761	0.1	3,584	0.1	3,616	0.1
(4) 貸倒引当金 (未収金)	0	0.0	0	0.0	0	0.0	0	0.0	△ 2,000	△ 0.1
(6) 貯蔵品	12,638	0.4	12,353	0.4	13,766	0.4	11,707	0.5	10,983	0.5
(7) 前払金	2,940	0.1	0	0.0	0	0.0	0	0.0	0	0.0
(8) 仮払金	0	0.0	0	0.0	0	0.0	0	0.0	0	0.0
(9) その他流動資産	329,988	11.0	682,365	21.4	974,789	28.4	19,170	0.8	63,956	2.6
資産合計	2,991,286	100.0	3,181,445	100.0	3,438,368	100.0	2,536,078	100.0	2,419,256	100.0

年度別 区分	24		25		26		27		28	
	金額(千円)	構成比	金額(千円)	構成比	金額(千円)	構成比	金額(千円)	構成比	金額(千円)	構成比
3 固定負債	2,212,863	74.0	2,179,920	68.5	2,215,927	64.4	1,150,124	45.4	957,351	39.6
(1) 資産見返負債	112,535	3.8	102,115	3.2	91,694	2.7	81,297	3.2	73,518	3.0
資産見返補助金等	112,535	3.8	102,115	3.2	91,694	2.7	81,297	3.2	73,518	3.0
資産見返寄付金等	0	0.0	0	0.0	0	0.0	0	0.0	0	0.0
資産見返物品受贈額	0	0.0	0	0.0	0	0.0	0	0.0	0	0.0
建設仮勘定見返補助金等	0	0.0	0	0.0	0	0.0	0	0.0	0	0.0
(2) 長期借入金	21,600	0.7	45,219	1.4	164,711	4.8	319,451	12.6	326,815	13.5
(3) 移行前地方債償還債務	737,238	24.6	655,646	20.6	577,042	16.8	539,892	21.3	502,212	20.8
(4) 長期寄付金債務	0	0.0	0	0.0	0	0.0	0	0.0	0	0.0
(5) 引当金	1,325,448	44.3	1,366,996	43.0	1,379,510	40.1	1,338,942	52.8	1,385,955	57.3
退職給与引当金	1,325,448	44.3	1,366,996	43.0	1,379,510	40.1	1,338,942	52.8	1,385,955	57.3
(6) 長期リース債務	16,043	0.5	9,945	0.3	2,970	0.1	21,664	0.9	15,474	0.6
(7) その他固定負債(施設間仮勘定)	0	0.0	0	0.0	0	0.0	△ 1,152,122	0.0	△ 1,346,622	△ 55.7
4 流動負債	309,774	10.4	328,833	10.3	404,526	11.8	392,374	15.5	256,614	10.6
(1) 運営費負担金債務	0	0.0	0	0.0	0	0.0	0	0.0	0	0.0
(2) 寄附金債務	0	0.0	0	0.0	0	0.0	0	0.0	0	0.0
(3) 1年以内返済予定移行前地方債償還債務	89,638	3.0	81,592	2.6	78,604	2.3	37,150	1.5	37,680	1.6
(4) 1年以内返済予定長期借入金	3,800	0.1	6,081	0.2	8,308	0.2	8,960	0.4	6,537	0.3
(5) 医業未払金	94,150	3.1	125,876	4.0	156,876	4.6	176,796	7.0	79,996	3.3
(6) 未払金	7,789	0.3	3,938	0.1	44,839	1.3	46,904	1.8	11,896	0.5
(7) 1年以内支払予定リース債務	8,719	0.3	10,029	0.3	6,975	0.2	9,160	0.4	6,190	0.3
(8) 未払消費税	1,594	0.1	519	0.0	4,071	0.1	2,131	0.1	160	0.0
(9) 前受金	0	0.0	0	0.0	0	0.0	0	0.0	0	0.0
(10) 預り金	10,893	0.4	11,154	0.4	12,130	0.4	12,311	0.5	12,518	0.5
(11) 引当金	93,192	3.1	89,644	2.8	92,723	2.7	98,963	3.9	101,638	4.2
賞与引当金	93,192	3.1	89,644	2.8	92,723	2.7	98,963	3.9	101,638	4.2
(12) その他流動負債	0	0.0	0	0.0	0	0.0	0	0.0	0	0.0
負債合計	2,522,638	84.3	2,508,853	78.9	2,620,453	76.2	1,542,498	60.8	1,213,966	50.2
5 資本金	232,342	7.8	232,342	7.3	232,342	6.8	232,342	9.2	232,342	9.6
(1) 設立団体出資金	232,342	7.8	232,342	7.3	232,342	6.8	232,342	9.2	232,342	9.6
6 資本剰余金	0	0.0	0	0.0	0	0.0	0	0.0	0	0.0
(1) 資本剰余金	0	0.0	0	0.0	0	0.0	0	0.0	0	0.0
7 利益剰余金	236,307	7.9	440,351	13.8	585,573	17.0	761,239	30.0	972,948	40.2
(1) 利益剰余金	236,307	7.9	440,351	13.8	585,573	17.0	761,239	30.0	972,948	40.2
積立金	156,702	5.2	236,307	7.4	435,107	12.7	585,573	23.1	761,239	31.5
当期末処分利益(損失)	79,605	2.7	204,044	6.4	150,466	4.4	175,665	6.9	211,710	8.8
うち当期総利益(損失)	79,605	2.7	204,044	6.4	150,466	4.4	175,665	6.9	211,710	8.8
純資産合計	468,648	15.7	672,692	21.1	817,915	23.8	993,580	39.2	1,205,290	49.8
負債純資産合計	2,991,286	100.0	3,181,445	100.0	3,438,368	100.0	2,536,078	100.0	2,419,256	100.0



## (4) がんセンター

年度別 区分	24		25		26		27		28	
	金額(千円)	構成比	金額(千円)	構成比	金額(千円)	構成比	金額(千円)	構成比	金額(千円)	構成比
1 固定資産	8,076,377	79.8	8,859,418	75.6	8,933,684	72.7	8,147,420	82.7	8,276,757	84.2
(1) 有形固定資産	7,980,387	78.8	8,704,013	74.2	8,340,740	67.9	7,654,400	77.7	7,818,453	79.6
土地	590,680	5.8	590,680	5.0	590,680	4.8	590,680	6.0	590,680	6.0
建物	5,976,240		6,883,364		6,883,364		6,883,364		7,230,819	
減価償却累計額	551,811		860,571		1,179,423		1,498,275		1,818,046	
差引	5,424,429	53.6	6,022,793	51.4	5,703,941	46.4	5,385,089	54.7	5,412,773	55.1
構築物	102,802		98,412		98,412		98,412		98,412	
減価償却累計額	11,900		16,533		22,044		27,554		33,065	
差引	90,902	0.9	81,879	0.7	76,368	0.6	70,857	0.7	65,346	0.7
器械備品	2,187,222		3,248,614		3,782,469		3,960,279		4,504,068	
減価償却累計額	772,051		1,239,953		1,812,718		2,381,405		2,780,614	
差引	1,415,171	14.0	2,008,662	17.1	1,969,751	16.0	1,578,873	16.0	1,723,453	17.5
車輛	228		228		228		228		228	
減価償却累計額	228		228		228		228		228	
差引	0	0.0	0	0.0	0	0.0	0	0.0	0	0.0
その他	0		0		0		0		0	
減価償却累計額	0		0		0		0		0	
差引	0	0.0	0	0.0	0	0.0	0	0.0	0	0.0
建設仮勘定	459,205	4.5	0	0.0	0	0.0	28,900	0.3	26,200	0.3
(2) 無形固定資産	7,648	0.1	9,423	0.1	421,024	3.4	342,857	3.5	264,689	2.7
ソフトウェア	5,225	0.1	4,927	0.0	417,250	3.4	339,805	3.4	262,359	2.7
電話加入権	252	0.0	252	0.0	252	0.0	252	0.0	252	0.0
その他無形固定資産	2,172	0.0	4,244	0.0	3,522	0.0	2,800	0.0	0	0.0
(3) 投資その他の資産	88,341	0.9	145,981	1.2	171,920	1.4	150,163	1.5	193,615	2.0
投資有価証券	0	0.0	0	0.0	0	0.0	0	0.0	0	0.0
長期前払消費税	88,341	0.9	145,981	1.2	171,920	1.4	150,163	1.5	193,615	2.0
リサイクル預託金	0	0.0	0	0.0	0	0.0	0	0.0	0	0.0
2 流動資産	2,047,807	20.2	2,866,505	24.4	3,349,068	27.3	1,703,658	17.3	1,547,764	15.8
(1) 現金	443	0.0	370	0.0	643	0.0	917	0.0	2,756	0.0
(2) 預金	0	0.0	0	0.0	0	0.0	0	0.0	0	0.0
(3) 医業未収金	1,197,425	11.8	1,210,684	10.3	1,252,963	10.2	1,493,701	15.2	1,401,298	14.3
(4) 貸倒引当金 (医業未収金)	△ 4,090	0.0	△ 4,406	0.0	△ 6,764	△ 0.1	△ 7,894	△ 0.1	△ 6,935	△ 0.1
(5) 未収金	80,889	0.8	24,918	0.2	23,504	0.2	31,085	0.3	26,756	0.3
(4) 貸倒引当金 (未収金)	0	0.0	0	0.0	0	0.0	0	0.0	0	0.0
(6) 貯蔵品	110,987	1.1	184,400	1.6	120,072	1.0	95,513	1.0	105,942	1.1
(7) 前払金	0	0.0	0	0.0	0	0.0	0	0.0	0	0.0
(8) 仮払金	0	0.0	0	0.0	0	0.0	0	0.0	0	0.0
(9) その他流動資産	662,154	6.5	1,450,538	12.4	1,958,650	15.9	1,703,658	17.3	17,947	0.2
資産合計	10,124,184	100.0	11,725,923	100.0	12,282,752	100.0	9,851,078	100.0	9,824,521	100.0

年度別 区分	24		25		26		27		28	
	金額(千円)	構成比	金額(千円)	構成比	金額(千円)	構成比	金額(千円)	構成比	金額(千円)	構成比
3 固定負債	8,630,828	85.2	9,382,416	80.0	9,376,239	76.3	6,673,600	67.7	5,913,013	60.2
(1) 資産見返負債	92,304	0.9	121,724	1.0	132,891	1.1	122,194	1.2	100,821	1.0
資産見返補助金等	71,028	0.7	103,334	0.9	100,171	0.8	90,503	0.9	72,603	0.7
資産見返寄付金等	0	0.0	168	0.0	356	0.0	524	0.0	5,368	0.1
資産見返物品 受贈	21,276	0.2	18,223	0.2	32,365	0.3	31,167	0.3	22,850	0.2
建設仮勘定見返 補助金等	0	0.0	0	0.0	0	0.0	0	0.0	0	0.0
(2) 長期借入金	813,575	8.0	2,198,917	18.8	2,543,152	20.7	2,229,500	22.6	2,826,937	28.8
(3) 移行前地方債 償還債務	5,517,337	54.5	4,772,724	40.7	4,179,671	34.0	3,643,352	37.0	3,093,096	31.5
(4) 長期寄付金債務	0	0.0	0	0.0	0	0.0	0	0.0	0	0.0
(5) 引当金	2,115,957	20.9	2,230,592	19.0	2,312,497	18.8	2,419,877	24.6	2,526,938	25.7
退職給与引当金	2,115,957	20.9	2,230,592	19.0	2,312,497	18.8	2,419,877	24.6	2,526,938	25.7
(6) 長期リース債務	91,655	0.9	58,459	0.5	208,029	1.7	119,701	1.2	66,628	0.7
(7) その他固定負債 (施設間仮勘定)	0	0.0	0	0.0	0	0.0	△ 1,861,024	△ 18.9	△ 2,701,406	△ 27.5
4 流動負債	1,673,349	16.5	1,884,761	16.1	1,998,655	16.3	2,243,799	22.8	2,843,401	28.9
(1) 運営費負担金債務	0	0.0	0	0.0	0	0.0	0	0.0	0	0.0
(2) 寄附金債務	10,885	0.1	10,781	0.1	10,289	0.1	10,623	0.1	8,753	0.1
(3) 1年以内返済予定 移行前地方債償還債務	745,298	7.4	744,613	6.4	593,054	4.8	536,318	5.4	550,256	5.6
(4) 1年以内返済予定 長期借入金	27,925	0.3	167,758	1.4	318,465	2.6	484,151	4.9	498,863	5.1
(5) 医業未払金	476,101	4.7	629,792	5.4	579,912	4.7	655,936	6.7	604,408	6.2
(6) 未払金	92,062	0.9	29,621	0.3	58,567	0.5	57,770	0.6	679,582	6.9
(7) 1年以内支払予定 リース債務	61,697	0.6	33,196	0.3	91,265	0.7	88,328	0.9	61,011	0.6
(8) 未払消費税	4,071	0.0	1,429	0.0	8,661	0.1	5,204	0.1	532	0.0
(9) 前受金	10,790	0.1	21,196	0.2	79,281	0.6	114,987	1.2	52,409	0.5
(10) 預り金	28,073	0.3	28,064	0.2	29,960	0.2	48,964	0.5	142,584	1.5
(11) 引当金	216,445	2.1	218,310	1.9	229,201	1.9	241,517	2.5	245,003	2.5
賞与引当金	216,445	2.1	218,310	1.9	229,201	1.9	2,415,171	24.5	245,003	2.5
(12) その他流動負債	0	0.0	0	0.0	0	0.0	0	0.0	0	0.0
<b>負債合計</b>	<b>10,304,176</b>	<b>101.8</b>	<b>11,267,177</b>	<b>96.1</b>	<b>11,374,895</b>	<b>92.6</b>	<b>9,817,399</b>	<b>99.7</b>	<b>8,756,414</b>	<b>89.1</b>
5 資本金	△ 1,016,499	△ 10.0	△ 1,016,499	△ 8.7	△ 1,016,499	△ 8.3	△ 1,016,499	△ 10.3	△ 1,016,499	△ 10.3
(1) 設立団体出資金	△ 1,016,499	△ 10.0	△ 1,016,499	△ 8.7	△ 1,016,499	△ 8.3	△ 1,016,499	△ 10.3	△ 1,016,499	△ 10.3
6 資本剰余金	0	0.0	0	0.0	0	0.0	0	0.0	0	0.0
(1) 資本剰余金	0	0.0	0	0.0	0	0.0	0	0.0	0	0.0
7 利益剰余金	836,507	8.3	1,475,245	12.6	1,924,357	15.7	1,950,178	19.8	2,084,606	21.2
(1) 利益剰余金	836,507	8.3	1,475,245	12.6	1,924,357	15.7	1,950,178	19.8	2,084,606	21.2
積立金	301,169	3.0	836,507	7.1	1,461,745	11.9	1,924,357	19.5	1,950,177	19.9
当期末処分利益 (損失)	535,338	5.3	638,738	5.4	462,611	3.8	25,821	0.3	134,428	1.4
うち当期総利益 (損失)	535,338	5.3	638,738	5.4	462,611	3.8	25,821	0.3	134,428	1.4
<b>純資産合計</b>	<b>△ 179,992</b>	<b>△ 1.8</b>	<b>458,746</b>	<b>3.9</b>	<b>907,857</b>	<b>7.4</b>	<b>933,679</b>	<b>9.5</b>	<b>1,068,107</b>	<b>10.9</b>
<b>負債純資産合計</b>	<b>10,124,184</b>	<b>100.0</b>	<b>11,725,923</b>	<b>100.0</b>	<b>12,282,752</b>	<b>100.0</b>	<b>9,851,078</b>	<b>100.0</b>	<b>9,824,521</b>	<b>100.0</b>

## (5) 本 部

年度別 区 分	24		25		26		27		28	
	金額(千円)	構成比	金額(千円)	構成比	金額(千円)	構成比	金額(千円)	構成比	金額(千円)	構成比
1 固 定 資 産	38,216	26.5	29,954	△ 7.8	123,549	△ 12.1	115,360	7.8	107,918	4.9
(1) 有 形 固 定 資 産	19,129	13.2	14,747	△ 3.8	12,144	△ 1.2	7,887	0.5	4,338	0.2
土 地	0	0.0	0	0.0	0	0.0	0	0.0	0	0.0
建 物	0		0		0		0		0	
減価償却累計額	0		0		0		0		0	
差 引	0	0.0	0	0.0	0	0.0	0	0.0	0	0.0
構 築 物	0		0		0		0		0	
減価償却累計額	0		0		0		0		0	
差 引	0	0.0	0	0.0	0	0.0	0	0.0	0	0.0
器 械 備 品	29,477		30,803		30,803		30,803		30,803	
減価償却累計額	10,348		16,056		20,048		24,039		27,324	
差 引	19,129	13.2	14,747	△ 3.8	10,755	△ 1.1	6,763	0.5	3,479	0.2
車 輦	85		85		1,588		1,588		1,588	
減価償却累計額	85		85		199		464		729	
差 引	0	0.0	0	0.0	1,389	△ 0.1	1,124	0.1	859	0.0
そ の 他	0		0		0		0		0	
減価償却累計額	0		0		0		0		0	
差 引	0	0.0	0	0.0	0	0.0	0	0.0	0	0.0
建 設 仮 勘 定	0	0.0	0	0.0	0	0.0	0	0.0	0	0.0
(2) 無 形 固 定 資 産	17,493	12.1	13,990	△ 3.6	10,486	△ 1.0	6,982	0.5	3,504	0.2
ソ フ ト ウ ェ ア	17,493	12.1	13,990	△ 3.6	10,486	△ 1.0	6,982	0.5	3,504	0.2
電 話 加 入 権	0	0.0	0	0.0	0	0.0	0	0.0	0	0.0
そ の 他 無 形 固 定 資 産	0	0.0	0	0.0	0	0.0	0	0.0	0	0.0
(3) 投 資 そ の 他 の 資 産	1,593	1.1	1,218	△ 0.3	100,918	△ 9.9	100,491	6.8	100,077	4.6
投 資 有 価 証 券	0	0.0	0	0.0	99,983	△ 9.8	99,987	6.8	99,991	4.6
長 期 前 払 消 費 税	1,593	1.1	1,218	△ 0.3	924	△ 0.1	492	0.0	74	0.0
リ サ イ ク ル 預 託 金	0	0.0	0	0.0	12	0.0	12	0.0	12	0.0
2 流 動 資 産	106,177	73.5	△ 415,689	107.8	△ 1,146,453	112.1	1,364,925	92.2	2,081,506	95.1
(1) 現 金	0	0.0	49	0.0	50	0.0	50	0.0	50	0.0
(2) 預 金	1,078,548	747.0	1,684,078	△ 436.6	1,747,654	△ 170.9	1,364,182	92.2	2,080,479	95.0
(3) 医 業 未 収 金	3,477	2.4	3,117	△ 0.8	2,164	△ 0.2	1,798	0.1	1,680	0.1
(4) 貸 倒 引 当 金 ( 医 業 未 収 金 )	△ 1,916	△ 1.3	△ 1,937	0.5	△ 2,165	0.2	△ 1,799	△ 0.1	△ 1,680	△ 0.1
(5) 未 収 金	70	0.0	401	△ 0.1	401	0.0	469	0.0	827	0.0
(4) 貸 倒 引 当 金 ( 未 収 金 )	0	0.0	0	0.0	0	0.0	0	0.0	0	0.0
(6) 貯 蔵 品	0	0.0	0	0.0	0	0.0	0	0.0	0	0.0
(7) 前 払 金	0	0.0	0	0.0	0	0.0	0	0.0	0	0.0
(8) 仮 払 金	0	0.0	0	0.0	0	0.0	0	0.0	0	0.0
(9) そ の 他 流 動 資 産	△ 974,002	△ 674.6	△ 2,101,396	544.8	△ 2,894,557	283.0	225	0.0	150	0.0
資 産 合 計	144,392	100.0	△ 385,735	100.0	△ 1,022,904	100.0	1,480,286	100.0	2,189,424	100.0

年度別 区分	24		25		26		27		28	
	金額(千円)	構成比	金額(千円)	構成比	金額(千円)	構成比	金額(千円)	構成比	金額(千円)	構成比
3 固定負債	26,532	18.4	16,207	△ 4.2	8,093	△ 0.8	854,809	57.7	1,601,502	73.1
(1) 資産見返負債	0	0.0	1,006	△ 0.3	589	△ 0.1	171	0.0	171	0.0
資産見返補助金等	0	0.0	0	0.0	0	0.0	0	0.0	0	0.0
資産見返寄付金等	0	0.0	0	0.0	0	0.0	0	0.0	0	0.0
資産見返物品 受贈	0	0.0	1,006	△ 0.3	589	△ 0.1	171	0.0	171	0.0
建設仮勘定見返 補助金等	0	0.0	0	0.0	0	0.0	0	0.0	0	0.0
(2) 長期借入金	0	0.0	0	0.0	0	0.0	0	0.0	0	0.0
(3) 移行前地方債 償還債務	25,000	17.3	12,500	△ 3.2	0	0.0	0	0.0	0	0.0
(4) 長期寄付金債務	0	0.0	0	0.0	0	0.0	0	0.0	0	0.0
(5) 引当金	1,047	0.7	2,459	△ 0.6	7,504	△ 0.7	15,190	1.0	20,869	1.0
退職給与引当金	1,047	0.7	2,459	△ 0.6	7,504	△ 0.7	15,190	1.0	20,869	1.0
(6) 長期リース債務	484	0.3	242	△ 0.1	0	0.0	0	0.0	0	0.0
(7) その他固定負債 (施設間仮勘定)	0	0.0	0	0.0	0	0.0	839,448	0.0	1,580,461	72.2
4 流動負債	△ 702,765	△ 486.7	△ 1,056,292	273.8	△ 1,532,324	149.8	300,193	20.3	431,340	19.7
(1) 運営費負担金債務	0	0.0	0	0.0	0	0.0	41,630	2.8	77,275	3.5
(2) 寄附金債務	2,405	1.7	2,405	△ 0.6	2,066	△ 0.2	1,947	0.1	1,262	0.1
(3) 1年以内返済予定 移行前地方債償還債務	12,500	8.7	12,500	△ 3.2	12,500	△ 1.2	0	0.0	0	0.0
(4) 1年以内返済予定 長期借入金	0	0.0	0	0.0	0	0.0	0	0.0	0	0.0
(5) 医業未払金	233,120	161.4	205,318	△ 53.2	227,922	△ 22.3	239,437	16.2	224,861	10.3
(6) 未払金	9,961	6.9	169,073	△ 43.8	33,770	△ 3.3	8,597	0.6	118,906	5.4
(7) 1年以内支払予定 リース債務	242	0.2	242	△ 0.1	242	0.0	0	0.0	0	0.0
(8) 未払消費税	0	0.0	0	0.0	0	0.0	0	0.0	0	0.0
(9) 前受金	0	0.0	0	0.0	0	0.0	0	0.0	0	0.0
(10) 預り金	883	0.6	925	△ 0.2	947	△ 0.1	902	0.1	2,706	0.1
(11) 引当金	9,129	6.3	9,516	△ 2.5	8,524	△ 0.8	7,680	0.5	6,331	0.3
賞与引当金	9,129	6.3	9,516	△ 2.5	8,524	△ 0.8	7,680	0.5	6,331	0.3
(12) その他流動負債	△ 971,006	△ 672.5	△ 1,456,271	377.5	△ 1,818,295	177.8	0	0.0	0	0.0
<b>負債合計</b>	△ 676,234	△ 468.3	△ 1,040,085	269.6	△ 1,524,230	149.0	1,155,003	78.0	2,032,842	92.8
5 資本金	1,178,442	816.1	1,178,442	△ 305.5	1,178,442	△ 115.2	1,178,442	79.6	1,178,442	53.8
(1) 設立団体出資金	1,178,442	816.1	1,178,442	△ 305.5	1,178,442	△ 115.2	1,178,442	79.6	1,178,442	53.8
6 資本剰余金	0	0.0	0	0.0	0	0.0	0	0.0	0	0.0
(1) 資本剰余金	0	0.0	0	0.0	0	0.0	0	0.0	0	0.0
7 利益剰余金	△ 357,816	△ 247.8	△ 524,092	135.9	△ 677,116	66.2	△ 853,159	△ 57.6	△ 1,021,861	△ 12.7
(1) 利益剰余金	△ 357,816	△ 247.8	△ 524,092	135.9	△ 677,116	66.2	△ 853,159	△ 57.6	△ 1,021,861	△ 46.7
積立金	△ 187,296	△ 129.7	△ 357,816	92.8	△ 524,674	51.3	△ 677,116	△ 45.7	△ 853,159	△ 39.0
当期末処分利益 (損失)	△ 170,520	△ 118.1	△ 166,276	43.1	△ 152,442	14.9	△ 176,043	△ 11.9	△ 168,702	△ 7.7
うち当期総利益 (損失)	△ 170,520	△ 118.1	△ 166,276	43.1	△ 152,442	14.9	△ 176,043	△ 11.9	△ 168,702	△ 7.7
<b>純資産合計</b>	820,626	568.3	654,350	△ 169.6	501,326	△ 49.0	325,283	22.0	156,582	7.2
<b>負債純資産合計</b>	144,392	100.0	△ 385,735	100.0	△ 1,022,904	100.0	1,480,286	100.0	2,189,424	100.0

#### 4 運営費負担金・補助金等の状況

##### (1) 運営費負担金

##### イ 運営費負担金債務

(単位：千円)

交付年度	期首残高	負担金 当期交付額	当期振替額				期末残高
			運営費 負担金収益	資産見返 運営費負担金	資本剰余金	小 計	
平成24年度	0	3,970,036	3,970,036	0	0	3,970,036	0
平成25年度	0	4,185,938	4,185,938	0	0	4,185,938	0
平成26年度	0	4,252,745	4,252,745	0	0	4,252,745	0
平成27年度	0	4,138,252	3,284,125	812,497	0	4,096,622	41,630
平成28年度	0	4,035,464	3,215,833	783,986	0	3,999,819	35,645
合 計	0	20,582,435	18,908,677	1,596,483	0	20,505,160	77,275

##### ロ 運営費負担金収益

(単位：千円)

区 分	営業収益	営業外収益	合 計
平成24年度	3,810,111	159,925	3,970,036
平成25年度	4,030,818	155,120	4,185,938
平成26年度	4,108,852	143,893	4,252,745
平成27年度	3,149,403	134,722	3,284,125
平成28年度	3,099,646	116,187	3,215,833
合 計	18,198,830	709,847	18,908,677

## 【参 考】

(単位：千円)

区 分		循環器・呼吸器 病センター	精神医療センター	がんセンター	こども病院	県立病院課	計	
運 営 費	昭和61年～ 平成5年度	5,087,000	4,177,000	5,204,000			14,468,000	
	平 成 6 年 度	729,000	594,000	1,870,000			3,193,000	
	7	768,000	751,000	2,078,000			3,597,000	
	8	838,000	792,000	2,068,000			3,698,000	
	9	904,000	823,000	2,080,000			3,807,000	
	10	890,000	821,000	2,014,000			3,725,000	
	11	924,000	778,000	2,000,000			3,702,000	
	12	1,075,000	823,000	2,019,000			3,917,000	
	13	847,000	808,000	1,900,000			3,555,000	
	14	854,332	779,032	1,886,984			3,520,348	
	15	822,948	817,610	1,723,548	942,389		4,306,495	
	16	913,560	870,784	1,757,075	1,526,822		5,068,241	
	17	739,739	959,913	1,836,198	1,761,504		5,297,354	
	18	872,701	785,167	1,806,346			3,464,214	
	19	732,635	872,163	1,800,788			3,405,586	
	20	873,397	1,030,089	1,592,619			3,496,105	
	21	799,189	913,706	1,607,323		40,461	3,360,679	
	22	797,245	842,738	1,457,078		55,249	3,152,310	
	計	19,467,746	18,238,202	36,700,959	4,230,715	95,710	78,733,332	
	建 設 改 良 費	昭和61年～ 平成5年度	1,901,461	496,439	5,780,866			8,178,766
		平 成 6 年 度	141,425	59,511	1,079,275			1,280,211
		7	275,775	63,771	1,149,041			1,488,587
8		170,029	68,516	1,252,107			1,490,652	
9		224,176	68,727	1,367,447			1,660,350	
10		399,116	68,822	486,245			954,183	
11		417,336	74,265	471,721	22,526		985,848	
12		270,729	76,691	389,309	66,140		802,869	
13		217,102	81,038	394,461	215,485		908,086	
14		146,949	82,849	410,893	661,002		1,301,693	
15		165,404	82,916	471,573	978,316		1,698,209	
16		161,004	95,111	458,260	124,187		838,562	
17		142,111	103,044	469,335	454,160		1,168,650	
18		125,391	104,285	437,767	12,306	59,177	738,926	
19		148,541	119,139	640,008			907,688	
20		246,394	142,448	570,151			958,993	
21		329,666	149,491	658,293		122	1,137,572	
22		347,168	129,302	624,652		10	1,101,132	
計		5,829,777	2,066,365	17,111,404	2,534,122	59,309	27,600,977	
合 計			25,297,523	20,304,567	53,812,363	6,764,837	155,019	106,334,309

## (2) 補助金等の明細 (平成28年度)

(単位:円)

区 分	当期交付額	左の会計処理内訳				収益計上
		建設仮勘定 補助金等	資産見返 補助金等	資産剰余金	長期預り 補助金等	
地域医療復興事業(認定 看護師課程派遣助成事 業)補助金	800,000					800,000
がん診療連携拠点病院機 能強化事業補助金	18,000,000					18,000,000
新人看護職員研修事業補 助金	895,000					895,000
がんのゲノム医療・集学 的治療推進事業補助金	585,000					585,000
医師臨床研修費補助事業 補助金	46,049					46,049
合 計	20,326,049					20,326,049





## 5 企業債明細書

種類	借入年月日	借入額	償還高		未償還残高	
			当年度償還高	償還高累計		
移行前 地方債	資金運用部資金	平成元. 3. 27	63,000,000	3,836,128	54,753,576	8,246,424
	資金運用部資金	5. 3. 25	5,603,000,000	277,146,639	3,661,147,877	1,941,852,123
	資金運用部資金	6. 3. 23	353,000,000	16,357,056	220,329,515	132,670,485
	資金運用部資金	10. 3. 25	108,000,000	4,361,539	53,497,623	54,502,377
	資金運用部資金	11. 3. 25	347,000,000	13,723,750	157,872,412	189,127,588
	資金運用部資金	11. 3. 25	55,000,000	2,175,234	25,023,005	29,976,995
	公庫資金	14. 3. 22	272,000,000	11,201,394	101,711,242	170,288,758
	財政融資資金	14. 3. 25	68,000,000	2,515,763	22,843,711	45,156,289
	財政融資資金	14. 3. 25	573,000,000	21,199,005	192,491,854	380,508,146
	財政融資資金	15. 6. 30	428,000,000	16,481,400	143,137,623	284,862,377
	公庫資金	17. 3. 23	700,000	27,154	178,691	521,309
	公庫資金	17. 10. 28	14,300,000	552,454	3,402,023	10,897,977
	財政融資資金	17. 10. 31	594,000,000	20,509,621	125,964,149	468,035,851
	公庫資金	19. 3. 29	12,700,000	1,683,133	12,700,000	0
	財政融資資金	20. 3. 25	61,900,000	2,028,524	7,865,923	54,034,077
	公庫資金	20. 3. 28	39,100,000	1,424,643	5,524,278	33,575,722
	縁故債	21. 3. 25	915,600,000	57,153,786	706,130,288	209,469,712
	縁故債	22. 3. 25	1,799,000,000	151,773,814	1,062,416,662	736,583,338
	合計		11,307,300,000	604,151,037	6,556,990,452	4,750,309,548

種類	借入年月日	借入額	償還高		未償還残高	
			当年度償還高	償還高累計		
長期借入金	縁故債	24. 3. 28	219,200,000	54,800,000	219,200,000	0
	縁故債	24. 3. 28	57,700,000	9,616,666	28,849,998	28,850,002
	縁故債	24. 3. 28	30,100,000	3,762,500	11,287,500	18,812,500
	財政融資資金	24. 3. 26	54,700,000	6,765,339	20,155,015	34,544,985
	県単独資金	25. 3. 29	227,600,000	56,900,000	170,700,000	56,900,000
	県単独資金	25. 3. 29	43,900,000	7,316,000	14,632,000	29,268,000
	県単独資金	25. 3. 29	454,300,000	0	0	454,300,000
	縁故債	25. 9. 27	801,700,000	160,340,000	400,850,000	400,850,000
	地方公共団体金融機構	26. 3. 27	490,100,000	0	0	490,100,000
	縁故債	26. 3. 28	350,800,000	87,700,000	175,400,000	175,400,000
	地方公共団体金融機構	27. 3. 26	125,200,000	0	0	125,200,000
	縁故債	27. 3. 27	726,700,000	181,675,000	181,675,000	545,025,000
	縁故債	28. 3. 29	293,600,000	0	0	293,600,000
	地方公共団体金融機構	28. 3. 30	158,200,000	0	0	158,200,000
	縁故債	29. 3. 29	757,800,000	0	0	757,800,000
	地方公共団体金融機構	29. 3. 30	18,400,000	0	0	18,400,000
地方公共団体金融機構	29. 3. 30	371,500,000	0	0	371,500,000	
合計		5,181,500,000	568,875,505	1,222,749,513	3,958,750,487	

病院別未償還残高				備 考
循環器・呼吸器病 センター	精神医療センター	がんセンター	本 部	
円	円	円	円	
		8,246,424		施 設 整 備 事 業
		1,941,852,123		施 設 整 備 事 業
		132,670,485		施 設 整 備 事 業
	54,502,377			施 設 整 備 事 業
	189,127,588			施 設 整 備 事 業
		29,976,995		施 設 整 備 事 業
		170,288,758		施 設 整 備 事 業
		45,156,289		施 設 整 備 事 業
		380,508,146		施 設 整 備 事 業
	284,862,377			施 設 整 備 事 業
521,309				施 設 整 備 事 業
10,897,977				施 設 整 備 事 業
468,035,851				施 設 整 備 事 業
				施 設 整 備 事 業
54,034,077				施 設 整 備 事 業
33,575,722				施 設 整 備 事 業
	6,066,672	203,403,040		借 換 債
	5,333,338	731,250,000		借 換 債
567,064,936	539,892,352	3,643,352,260	0	

病院別未償還残高				備 考
循環器・呼吸器病 センター	精神医療センター	がんセンター	本 部	
円	円	円	円	
				医 療 器 械 整 備 事 業
		28,850,002		施 設 整 備 事 業
5,375,000		13,437,500		施 設 整 備 事 業
24,756,186	1,326,224	8,462,575		災 害 事 業 債
9,150,000	2,025,000	45,725,000		医 療 機 器 購 入
29,268,000				施 設 整 備
				施 設 整 備
		400,850,000		医 療 器 械 整 備 事 業
				施 設 整 備 事 業
29,900,000	4,450,000	141,050,000		医 療 器 械 整 備 事 業
				施 設 整 備 事 業
46,050,000	1,950,000	497,025,000		医 療 器 械 整 備 事 業
				医 療 器 械 整 備 事 業
				施 設 整 備 事 業
				施 設 整 備 事 業
				施 設 整 備 事 業
				医 療 器 械 整 備 事 業
144,499,186	9,751,224	1,135,400,077	0	



# 第6章 經營分析

# 第6章 経営分析

## 1 財務分析比率

項目	算式	循環器・呼吸器病センター					精神医療センター					がんセンター					3病院計					本部					機構全体				
		24	25	26	27	28	24	25	26	27	28	24	25	26	27	28	24	25	26	27	28	24	25	26	27	28	24	25	26	27	28
1 固定資産対長期資本比率 (%)	$\frac{\text{固定資産}}{\text{資本金}+\text{資本剰余金}+\text{利益剰余金}+\text{固定負債}} \times 100$	184.7	317.8	1,071.6	106.1	109.7	85.5	75.0	69.7	100.1	93.5	95.6	90.0	86.9	107.1	118.6	104.9	101.2	99.3	105.7	112.1	4.5	4.5	24.3	9.8	6.1	98.6	96.6	96.5	96.9	97.5
2 流動比率 (%)	$\frac{\text{流動資産}}{\text{流動負債}} \times 100$	17.8	12.3	7.8	60.2	45.6	225.7	316.6	327.3	99.6	155.1	122.4	152.1	167.6	75.9	54.4	83.0	96.3	102.1	77.4	61.1	△15.1	39.4	74.8	454.7	482.6	106.2	114.7	115.1	112.2	108.3
3 付加価値率 (%)	$\frac{\text{医業収益}-\text{材料費}}{\text{医業収益}} \times 100$	66.2	69.8	73.3	77.6	76.2	91.9	91.7	93.0	93.1	92.9	70.6	69.6	69.8	65.5	62.6	73.5	73.3	74.3	71.4	68.6	0.0	0.0	0.0	0.0	0.0	73.5	73.3	74.3	71.4	68.6
4 総収支比率 (%)	$\frac{\text{総収益}}{\text{総費用}} \times 100$	87.4	85.0	84.1	85.4	78.4	103.0	107.9	105.4	106.4	107.8	106.0	106.9	104.7	100.2	101.2	101.5	102.6	101.2	99.0	99.2	14.6	23.3	25.2	13.2	5.7	100.4	101.5	100.2	97.9	98.1
5 経常収支比率 (%)	$\frac{\text{営業収益}+\text{営業外収益}}{\text{営業費用}+\text{営業外費用}} \times 100$	86.8	84.6	83.9	85.3	78.5	103.0	107.7	105.2	106.3	107.7	105.9	106.9	104.4	100.2	101.2	101.4	102.6	101.0	98.9	99.2	14.6	23.3	24.9	13.1	5.7	100.2	101.4	100.0	97.9	98.1
6 医業収支比率 (%)	$\frac{\text{医業収益}}{\text{医業費用}} \times 100$	53.1	50.0	44.9	44.5	40.0	69.3	71.8	73.4	73.3	74.0	86.2	86.9	85.8	83.6	85.2	76.0	76.7	76.2	75.6	76.9	0.0	0.0	0.0	0.0	0.0	76.0	76.7	76.2	75.6	76.9
7 医業収益対給与費比率 (%)	$\frac{\text{給与費}}{\text{医業収益}} \times 100$	90.6	101.8	116.0	117.6	133.5	97.1	92.6	91.7	95.0	98.2	56.6	54.8	56.2	54.7	52.5	68.4	67.4	68.8	67.4	66.0	0.0	0.0	0.0	0.0	0.0	70.0	69.0	70.4	69.0	67.3
8 医業収益対材料費比率 (%)	$\frac{\text{材料費}}{\text{医業収益}} \times 100$	33.8	30.2	26.7	22.4	23.8	8.1	8.3	7.0	6.9	7.1	29.4	30.4	30.2	34.5	37.4	26.5	26.7	25.7	28.6	31.4	0.0	0.0	0.0	0.0	0.0	26.5	26.7	25.7	28.6	31.4
9 労働配分率 (%)	$\frac{\text{給与費}}{\text{医業収益}-\text{材料費}} \times 100$	136.8	145.8	158.3	151.5	175.3	105.7	101.0	98.6	102.1	105.6	80.2	78.8	80.6	83.4	83.9	93.1	91.9	92.7	94.4	96.1	0.0	0.0	0.0	0.0	0.0	95.3	94.1	94.8	96.6	98.0
10 職員一人当り医業収益 (千円)	$\frac{\text{医業収益}}{\text{損益勘定所定職員数}}$	10,128	9,110	8,285	8,209	7,311	9,151	9,378	10,080	9,930	9,406	16,559	17,157	17,013	17,341	17,899	13,462	13,656	13,793	14,082	14,263	0	0	0	0	0	13,132	13,307	13,460	13,742	13,925
11 他会計繰入金対経営収支比率 (%)	$\frac{\text{運営費負担金}}{\text{営業収益}+\text{営業外収益}} \times 100$	39.6	41.5	47.3	48.8	49.9	32.4	33.5	31.1	31.8	32.0	21.2	21.7	21.5	20.1	19.5	26.5	27.2	27.1	26.1	25.1	97.8	98.6	97.7	96.4	85.2	26.7	27.4	27.3	26.2	25.1
12 医業収益対企業債元利償還率 (%)	$\frac{\text{企業債利息}+\text{企業債償還金}}{\text{医業収益}} \times 100$	31.2	28.6	32.1	22.9	14.0	6.6	5.7	4.9	5.0	2.9	14.0	12.6	13.7	12.9	13.0	15.3	13.6	14.0	12.4	11.4	0.0	0.0	0.0	0.0	0.0	15.4	13.7	14.2	12.5	11.4

## 2 経営分析比率

項 目		算 式	循環器・呼吸器病センター					精神医療センター					がんセンター					
			24	25	26	27	28	24	25	26	27	28	24	25	26	27	28	
病床稼働率		$\frac{\text{年延入院患者数}}{\text{年延病床数}} \times 100$ (%)	37.7	36.8	32.5	45.3	33.4	76.6	80.1	78.3	76.2	76.0	73.0	75.5	75.6	72.5	72.5	
一日平均患者数	入院	$\frac{\text{年延入院患者数}}{\text{診療日数}}$ (人)	59.5	58.2	51.3	49.9	36.8	219.0	221.0	212.3	202.0	196.1	279.5	289.3	289.7	277.6	277.6	
	外来	$\frac{\text{年延外来患者数}}{\text{診療日数}}$ (人)	112.7	103.5	97.7	86.7	79.2	150.1	144.9	146.5	148.5	145.2	324.3	327.9	338.2	330.0	340.1	
外来入院患者比率		$\frac{\text{年延外来患者数}}{\text{年延入院患者数}} \times 100$ (%)	127.1	118.8	127.3	115.4	143.4	46.0	43.8	46.1	48.8	49.3	77.9	75.8	78.0	78.9	81.6	
職員一人一日当り患者数	医師	入院	$\frac{\text{年延入院患者数}}{\text{年延職員数(医師)}}$ (人)	5.0	3.4	4.3	5.0	6.1	13.7	14.7	11.8	11.2	10.3	3.8	3.9	3.8	3.8	3.6
		外来	$\frac{\text{年延外来患者数}}{\text{年延職員数(医師)}}$ (人)	6.3	4.1	5.4	5.8	8.8	6.3	6.5	5.4	5.5	5.1	3.0	3.0	3.0	3.0	2.9
	看護部門	入院	$\frac{\text{年延入院患者数}}{\text{年延職員数(看護師)}}$ (人)	0.6	0.6	0.6	0.6	0.5	1.5	1.6	1.5	1.5	1.3	1.0	1.0	1.0	0.9	0.9
		外来	$\frac{\text{年延外来患者数}}{\text{年延職員数(看護師)}}$ (人)	0.7	0.7	0.8	0.7	0.7	0.7	0.7	0.7	0.7	0.7	0.8	0.8	0.8	0.7	0.7
	全職員	入院	$\frac{\text{年延入院患者数}}{\text{年延職員数(全職員)}}$ (人)	0.4	0.4	0.4	0.4	0.3	1.1	1.1	1.1	1.0	0.9	0.6	0.6	0.6	0.6	0.6
		外来	$\frac{\text{年延外来患者数}}{\text{年延職員数(全職員)}}$ (人)	0.5	0.4	0.5	0.4	0.5	0.5	0.5	0.5	0.5	0.5	0.5	0.5	0.5	0.5	0.5
患者一人一日当り診療収入	入院	入院収益	(円)	50,605	46,360	38,853	39,807	42,313	18,032	18,329	20,499	21,040	22,267	50,726	50,564	51,331	51,701	52,646
		外来収益	(円)	17,460	18,374	18,498	15,089	14,565	7,282	7,410	7,517	7,687	7,876	24,732	26,567	29,003	36,199	41,391
	計	入院外来収益	(円)	32,056	31,165	27,451	26,566	25,964	14,645	15,001	16,401	16,659	17,515	39,346	40,219	41,545	44,864	47,589
職員一人一日当り診療収入		$\frac{\text{入院外来収益}}{\text{年延職員数}}$ (円)	27,597	24,506	22,538	22,292	19,869	23,888	24,455	25,829	25,391	24,625	44,263	45,852	45,591	46,235	47,873	
患者一人一日当り薬品費	薬品費	薬品費	(円)	6,268	5,630	5,143	3,883	3,798	1,144	1,195	1,132	1,126	1,186	9,409	10,152	10,585	13,403	15,850
		投薬費	(円)	1,770	1,738	1,425	911	648	739	745	710	683	666	1,476	1,638	1,765	3,162	3,103
	注射	注射費	(円)	3,446	2,801	2,794	1,957	1,993	371	416	384	404	480	5,570	6,007	6,111	7,573	10,013

※ 入院患者数は、毎日24時現在の病棟の在院患者数に当日の退院患者数を含む数であり、また入院患者延数（または年延入院患者数）は、年度内の入院患者数を合計した数である。

項 目		算 式	循環器・呼吸器病センター					精神医療センター					がんセンター					
			24	25	26	27	28	24	25	26	27	28	24	25	26	27	28	
薬品使用効率	薬品	$\frac{\text{薬品収入(薬品全体)}}{\text{薬品払出原価}} \times 100$ (%)	115.6	119.9	122.7	122.9	120.2	118.0	116.7	118.1	118.0	117.1	76.5	80.2	82.9	90.6	90.9	
	投薬分	$\frac{\text{薬品収入(投薬分)}}{\text{投薬用薬品払出原価}} \times 100$ (%)	109.9	112.4	114.9	116.8	117.0	121.9	119.6	120.1	120.1	120.7	82.0	85.5	89.2	99.1	96.4	
	注射分	$\frac{\text{薬品収入(注射分)}}{\text{注射用薬品払出原価}} \times 100$ (%)	113.8	124.6	126.7	125.8	121.2	110.3	111.5	114.3	113.6	112.1	75.1	78.7	81.1	87.0	89.2	
DPCを含めた薬品使用効率	薬品	$\frac{\text{薬品(薬品全体)+DPCにおける出来高収入(薬品全体)}}{\text{薬品払出原価}} \times 100$ (%)	-	-	-	-	-	-	-	-	-	-	-	118.8	124.4	120.5	115.1	
	投薬分	$\frac{\text{薬品(投薬分)+DPCにおける出来高収入(投薬分)}}{\text{投薬用薬品払出原価}} \times 100$ (%)	-	-	-	-	-	-	-	-	-	-	-	112.0	117.7	114.9	112.3	
	注射分	$\frac{\text{薬品(注射分)+DPCにおける出来高収入(注射分)}}{\text{注射用薬品払出原価}} \times 100$ (%)	-	-	-	-	-	-	-	-	-	-	-	120.6	126.3	122.8	115.9	
医療材料消費率		$\frac{\text{医療材料費}}{\text{入院外来収益}} \times 100$ (%)	34.0	30.4	26.9	22.5	24.0	8.5	8.7	7.5	7.4	7.4	30.2	31.2	30.9	35.3	38.3	
診療収入に対する割合	投薬収入	$\frac{\text{投薬収益}}{\text{入院外来収益}} \times 100$ (%)	6.1	6.3	6.0	4.0	2.9	6.1	5.9	5.2	5.8	4.6	3.1	3.5	3.8	7.0	6.3	
	注射収入	$\frac{\text{注射収益}}{\text{入院外来収益}} \times 100$ (%)	12.2	11.2	12.9	9.3	9.3	2.8	3.1	2.7	3.2	3.1	10.6	11.8	11.9	14.7	18.8	
	検査収入	$\frac{\text{検査収益}}{\text{入院外来収益}} \times 100$ (%)	14.4	15.8	17.2	18.3	18.3	1.3	1.3	1.1	1.4	1.1	6.9	6.9	6.8	6.8	6.5	
	放射線収入	$\frac{\text{放射線収益}}{\text{入院外来収益}} \times 100$ (%)	7.1	7.8	8.5	8.9	10.3	0.04	0.02	0.03	0.03	0.02	6.7	6.9	7.8	7.9	7.1	
医療収入に対する割合	職員給与費	$\frac{\text{職員給与費}}{\text{医業収益}} \times 100$ (%)	90.6	101.8	116.0	117.6	133.5	97.1	92.6	91.7	95.0	98.2	56.6	54.8	56.2	54.7	52.5	
	薬品費	$\frac{\text{薬品費}}{\text{医業収益}} \times 100$ (%)	19.4	18.0	18.6	14.5	14.5	7.4	7.6	6.5	6.3	6.5	23.3	24.6	24.9	29.2	32.5	
	その他材料費	$\frac{\text{材料費-薬品費}}{\text{医業収益}} \times 100$ (%)	14.3	12.2	8.1	7.9	9.3	0.7	0.7	0.6	0.6	0.6	6.1	5.8	5.3	5.3	4.9	
検査の状況	患者100人当り	検査	$\frac{\text{年間検査件数}}{\text{年延入院外来患者数}} \times 100$ (件)	837	891	897	967	1,023	89	85	77	77	79	783	816	819	881	889
		放射線	$\frac{\text{年間放射線件数}}{\text{年延入院外来患者数}} \times 100$ (件)	32	35	34	34	35	0.3	0.2	0.2	0.2	0.2	38	38	38	39	39
	検査技師一人当り	件数	$\frac{\text{年間検査件数}}{\text{年度末検査技師数}}$ (件)	51,643	46,056	47,708	47,504	41,794	34,674	33,018	29,067	28,274	28,103	71,060	75,707	70,121	76,265	77,866
		収入	$\frac{\text{年間検査収入}}{\text{年度末検査技師数}}$ (千円)	28,454	25,376	25,047	23,944	19,396	7,635	7,330	6,969	7,179	6,711	24,604	25,658	24,065	26,228	27,244

項 目			算 式	循環器・呼吸器病センター					精神医療センター					がんセンター				
				24	25	26	27	28	24	25	26	27	28	24	25	26	27	28
検査の状況	放射線技師一人当り	件数	$\frac{\text{年間放射線件数}}{\text{年度末放射線技師数}}$ (件)	1,586	1,637	1,441	1,326	1,262	1,645	1,125	1,285	1,200	1,235	4,092	2,906	2,737	2,859	2,894
		収入	$\frac{\text{年間放射線収入}}{\text{年度末放射線技師数}}$ (千円)	11,205	11,351	9,964	9,262	9,727	3,233	2,138	2,436	2,233	2,184	27,964	21,577	23,413	25,750	24,807
病床100床当りの職員数	医 師		$\frac{\text{年度末医師数}}{\text{年度末病床数}} \times 100$ (人)	7.6	10.8	7.6	9.1	5.5	5.6	5.5	6.6	6.8	7.4	19.1	19.3	19.8	19.1	20.4
	看護部門		$\frac{\text{年度末看護職員数}}{\text{年度末病床数}} \times 100$ (人)	65.2	63.9	55.1	70.0	66.4	49.7	51.7	51.7	51.7	56.6	74.7	73.1	76.8	81.2	83.3
	薬剤部門		$\frac{\text{年度末薬剤職員数}}{\text{年度末病床数}} \times 100$ (人)	4.4	4.4	4.4	5.5	5.5	2.1	2.2	2.2	2.3	2.3	4.2	4.7	4.4	5.2	6.3
	事務部門		$\frac{\text{年度末事務職員数}}{\text{年度末病床数}} \times 100$ (人)	7.0	7.0	7.0	10.0	9.1	3.5	4.1	3.7	4.2	4.3	4.2	4.2	4.7	4.2	4.4
	給食部門		$\frac{\text{年度末給食職員数}}{\text{年度末病床数}} \times 100$ (人)	1.3	1.3	1.3	1.8	0.9	0.7	0.7	0.7	0.8	1.2	0.5	0.5	0.5	0.5	0.5
病床100床当りの職員数	放射線部門		$\frac{\text{年度末放射線職員数}}{\text{年度末病床数}} \times 100$ (人)	6.3	6.3	6.3	9.1	8.2	0.1	0.1	0.1	0.1	0.1	4.4	6.3	6.8	6.5	6.5
	臨床検査部門		$\frac{\text{年度末検査職員数}}{\text{年度末病床数}} \times 100$ (人)	5.1	5.7	5.1	7.3	7.3	1.0	1.1	1.1	1.1	1.2	5.2	5.2	5.7	5.5	5.5
	その他		$\frac{\text{年度末その他職員数}}{\text{年度末病床数}} \times 100$ (人)	2.5	3.2	3.2	3.6	3.6	5.9	6.6	6.6	6.8	7.0	3.1	3.1	3.9	3.7	3.9
	全職員		$\frac{\text{年度末全職員数}}{\text{年度末病床数}} \times 100$ (人)	99.4	102.5	89.9	116.4	106.4	68.5	72.0	72.7	74.4	80.7	115.4	116.4	122.7	125.8	130.8





# 参 考 资 料

## 診 療 報 酬 の 改 定 年 表

実施年月日	診 療 報 酬	薬 価 基 準	治療指針・使用基準
昭18. 4. 1	日本医師会及び日本歯科医師会の診療報酬計算規定による点数表を採用し、その点数単価を厚生大臣が告示することにした。 (1点単価は医科20銭、歯科10銭)		
19. 5. 1 ~ 23. 3. 1	1点単価を数字にわたり改定した。		
23. 8. 1	1点単価を甲地10円、乙地9円に改定した。		
23.10. 1	1点単価を甲地11円、乙地10円に改定した。		
25. 9. 1		薬価基準制定 2,267品目	
26. 4. 1			結核の治療指針制定
26. 8. 1		薬価基準の全面改正 2,316品目	
26.12. 1	1点単価を甲地12円50銭、乙地11円50銭に改定した。		
27. 5. 1		薬価基準の全面改正 2,152品目	
28. 4. 1			抗生物質の使用基準制定
28. 8. 1		薬価基準の全面改正(値上品目 230) 2,272品目	
29. 5. 1		薬価基準の全面改正 2,634品目	
29. 6. 1			副腎皮質ホルモン、副腎皮質刺激ホルモン及び性腺刺激ホルモンの使用基準制定
30. 8. 1			慢性胃炎、胃潰瘍及び十二指腸潰瘍の治療指針制定、高血圧症の治療指針制定

実施年月日	診療報酬	薬価基準	治療指針・使用基準
30. 9. 1		薬価基準の全面改正（値上品目95、値下品目375） 2,921品目	
31. 9. 1		薬価基準の全面改正 （値上品目93、値下品目 2,951） 3,240品目	
32. 1. 1			性病の治療方針及び船員性病治療指針制定
32. 4. 1			精神科の治療指針制定 歯科領域における抗生物質の使用基準の制定
33. 4. 1		薬価基準の全面改正 （値上品目144、値下品目 3,275） 4,134品目	
33.10. 1	新点数表（甲表、乙表及び歯科）を設定し、1点単価を10円に改定、総医療費で8.5%引き上げた。		
34. 3. 1		薬価基準の全面改正 （値上品目117、値下品目 629） 4,124品目	
35. 6. 1		薬価基準の全面改正 （値上品目115、値下品目 337） 4,002品目	
36. 7. 1	入院料、看護加算、往診料を18～20%、歯科補てつ料の一部を5%引き上げ、調剤報酬について他との均衡を図った。総医療費で12.5%引き上げた。		
36.11. 1			歯槽膿漏症の治療指針制定
36.12. 1	乳幼児加算、特定疾患加算、深夜診療料の加算、基準給食料の特別加算、処方せん料をそれぞれ新設した。総医療費で2.3%引き上げた。		

実施年月日	診 療 報 酬	薬 価 基 準	治療指針・使用基準
37.10. 1			抗生物質の使用基準の全面改正、副腎皮質ホルモン等の使用基準の全面改正（適応症及び使用方法等の改正）
38. 9. 1	地域差を撤廃し、乙地の診療報酬を甲地なみに引き上げた。この結果、総医療費で、3.7%引き上げが見込まれた。		
40. 1. 1	初診時基本診療科、初診料、入院料関係及び歯科の充てん、インレー、補てつ関係の点数を引き上げ、調剤報酬についても他との均衡を図った。総医療費で9.5%引き上げた。		
40.11. 1	総医療費の4.5%の薬価引き下げを行い、このうち約3%を医師の技術料にふりかえた。乳幼児入院加算、時間外麻酔加算を新設し、乳幼児初診加算、特定疾患加算、写真診断料及び深夜診療加算を引き上げ、調剤報酬についても他との均衡を図った。	薬価基準の全面改正 (値上品目204、値下品目3,838) 5,423品目	
42.10. 1		薬価基準の全面改正 (値上品目39、値下品目6,282)(第一表6,831、第二表883) 限定列記及び配合剤商品名に改正 7,714品目	
42.12. 1	医科(7.68%)、歯科(12.65%)の診療報酬の適正化を行った。入院料(14%)、手数料(80%)の引き上げ及び歯科材料技術部分の分離と療養担当規則の改正をした。乙表における注射及び処置で薬の使用に伴う技術料加算の廃止、処方料の適正化をはかった。 総医療費で7.68%引き上げた。		

実施年月日	診療報酬	薬価基準	治療指針・使用基準
44. 1. 1		薬価基準の全面改正 (値上品目約300、値下 品目約4,500、追加品目 1,201) 8,075品目	
45. 2. 1	医科(8.77%)(甲表病院 11.27%、乙表病院10.98%、 乙表診療所6.76%)、歯科 9.7%の診療報酬の引き上げ を行った。 引き上げの中心は入院関係 であり、入院時医学管理科 (7点)の新設があった。総医 療費で8.77%引き上げた。		
45. 7. 1	再診時基本診療料を1点引 き上げた。総医療費で0.97 %引き上げた。		
45. 8. 1		薬価基準の全面改正	
47. 2. 1	医科13.7%(甲表病院16.18% 乙表病院15.37%、乙表診療 所11.88%)、歯科13.7%引き 上げを行った。これは総医 療費に対し、18.7%の引き上 げとなる。技術料の適正評 価が引き上げの中心となっ ており、診察料、手術料等 が大幅に引き上げられ、入 院部門については室料と看 護料が分離され、特類看護 (64点)の新設、入院時医学 管理料が大幅に引き上げら れた。	薬価基準の全面改正 3.9%(総医療費に対し 1.7%)引き下げた。	
49. 2. 1	医科19.0%(甲表病院21.4% 乙表病院20.4%、乙表診療 所17.3%)、歯科19.9%の引き 上げを行った。これは総 医療費に対し19.0%の引き 上げとなる。 再診料、時間外加算、深夜 加算、リハビリテーション 関係項目を含め、入院時医 学管理料、室料、看護料、 給食料を中心に改善を行っ た。	薬価基準の全面改正 3.4%(総医療費に対し 1.5%)引き下げた。	

実施年月日	診 療 報 酬	薬 価 基 準	治療指針・使用基準
49. 10. 1	<p>医科18.2%（甲表病院20.6%、乙表病院16.8%、乙表診療所13.8%）、歯科16.2%の引き上げを行った。これは総医療費に対し16.0%の引き上げとなる。</p> <p>技術料の適正評価という従来からの基本方針に従い、再診料、往診料、処方せん料、検査・手術料（麻酔料を含む）のほか、入院時医学管理料、室料、看護料、給食料を中心に改善が行われるとともに再診時における乳幼児加算、手術料（麻酔料を含む）に対する新生児・乳児加算、特に高度な技術を要する検査・手術に関する項目が新設された。</p>		
50. 1. 1		<p>薬価基準の改正 1.1%（総医療費に対し0.7%）引き下げた。</p>	
51. 4. 1	<p>医科医療機関において、病院10.0%、診療所8.1%の診療報酬の引き上げを行った。これは医科9.0%の引き上げとなる。</p> <p>昭和47年以来据置きとなっている初診料については大幅に引き上げ、また救急医療体制の整備に対処するため診療科における時間外、休日および深夜等の加算を大幅に引き上げた。</p> <p>入院料については、物価・人件費等の変動に対応させた引き上げを図った。</p> <p>入院時医学管理料については、現行の3区分を2週間以内の期間を新設して4区分とし、点数を傾斜的に引き上げ平均在院日数の短縮化をはかるほか看護料、レントゲン診療科、注射、処置、理学療法料等を引き上げた。</p>		

実施年月日	診療報酬	薬価基準	治療指針・使用基準
51. 8. 1	<p>歯科医療費9.6%引き上げた。 初診料、再診料及び深夜加算等を引き上げた。</p>		
53. 2. 1	<p>医科医療機関において、病院 10.2%、一般診療所 8.3%で医科医療機関の予約引き上げは 9.3%となり、歯科診療所では12.5%、調剤薬局は 1.6%で、今回診療報酬の引き上げ率は 9.6%となる。 今回の改正は医師の技術料を適正に評価すべきであるという従来からの基本方針に従い、医療の実態・技術及び診療の難易度に対する引き上げを行うとともに診療科間のアンバランスの是正を図った。 また、最近のいわゆる保険外負担問題の改善をはかる為に関連項目の新設及び重点的な引き上げを行った。 改正の主な項目は診療科、入院料、検査、レントゲン診断、理学療法、精神病特殊療法、処置、手術、麻酔等であるがこのほかコンピュータ断層撮影、腎移植手術等の新開発技術等の導入、人工透析の再評価等を行った。</p>	<p>薬価基準の改正 薬価基準の引き下げ率は5.8%である。</p>	
56. 6. 1	<p>平均8.1%（医科8.4%、歯科5.9%、薬局3.8%）引き上げた。 改正の主な内容は、技術料の評価に重点が置かれ、特に手術料は平均40%引き上げをはじめ慢性疾患に対する指導料も引き上げた。 また、差額ベッド、付添看護料など保険外負担の解消をはかる為重症者室料、重症者看護料の特別加算を新設した。</p>	<p>18.6%（診療報酬換算で6.1%）引き下げた。</p>	
58. 1. 1		<p>4.9%（診療報酬換算で約1.5%）引き下げた。</p>	



実施年月日	診療報酬	薬価基準	治療指針・使用基準
		今回の改正に当たっては81%バルクライン方式が初めて導入された。	
58. 2. 1	老人保健点数表新設 関連して診療報酬点数が改正され0.25%引き上げた。		
59. 3. 1	平均 2.79%（医科3.0%、 歯科1.1%、調剤1.0%）引き上げた。 改正の主な内容は、診療報酬の合理化に沿って、①救命救急センターと輪番制を採る第二次救急医療施設の入院料評価、②室料、看護料など入院料の引き上げ、③新技術として、自己腹膜灌流指導管理料（CAPD）の新設、デジタル・ラジオグラフィーの料金新設、レーザーメスの適要範囲拡大④プライマリー・ケア推進のため初診料、再診料の引き上げ、慢性疾患指導管理料の引き上げ、緊急往診加算の新設、⑤長期投薬の拡大（注射薬を含む30日投薬の対象を現行5疾患から30疾患程度まで拡大）、入院時医学管理料の逓減制強化（短期入院を重視）、⑥調剤技術基本料の入院患者への適用拡大など。	16.6%（診療報酬加算で約5.1%）引き下げた。	
59.10. 1	健康保険法等の一部改正 ①健保本人の自己負担（定率1割負担） ②高額医療費の負担限度額の改正 ③退職者医療制度の創設 ④その他		
60. 3. 1	平均3.3%（医科3.5%、 歯科2.5%、調剤0.2%）引き上げた。 主な改正内容は次のとおり ①指導・技術料の引き上げ（特に手術料は平均14%アップ）	6.0%（医療費ベースで1.9%引き下げた。	

実施年月日	診 療 報 酬	薬 価 基 準	治療指針・使用基準
	②入・退院患者の紹介料の新設 ③新医療技術として磁気共鳴CTの導入 ④材料料(ダイアライザー、レントゲンフィルム)の引き下げ		
61. 4. 1	平均2.3% (医科2.5%、歯科1.5%) 引き上げた。 主な改正内容は次のとおり ①病院、診療所の機能別評価を行い、病院における入院機能、診療所における外来機能を重点的に評価するとともに、病院・診療所間の連携の強化を図る。 ②在宅医療の促進を図るとともに、精神科ナイト・ケアの新設等精神科医療の充実を図る。 ③長期入院に対する逡減制を強化した入院時医学管理料の設定、超過入院の是正等の入院の適正化を図る。 ④技術料重視の観点にたち診察料の引き上げを図るとともに、処置料、手術料、麻酔料評価のアンバランスを是正する。 ⑤医療技術の進歩に対応するため、普及度、技術的成熟度からみて適当と認められる高度先進医療等の保険導入を図る。 ⑥検体検査を見直し、多項目検査の引き下げ等検査料の合理化と検査項目の再編成及び新設を行うなど医療費の適正化の推進を図る。		
63. 4. 1	平均3.4% (医科) 引き上げた。 主な改正内容は次のとおり。 ①診療所のプライマリー・ケア機能、病院の高次機能等医療機関のあるべき	10.2% (医療費ベースで2.9%) 引き下げた。	

実施年月日	診 療 報 酬	薬 価 基 準	治療指針・使用基準
	<p>機能、特質に即した診療報酬上の評価を行う。 また、その一環として、大学病院等高度専門病院における医療の見直しを行うとともに、精神医療の動向を踏まえた充実を図る。</p> <p>②長期入院の是正を図るため、入院時医学管理料の見直し等所要の改正を行う。</p> <p>③在宅医療の推進を図るため、独立の部を新設し、訪問診療、訪問看護等各般の新規項目を盛り込む。</p> <p>④検査の適正化を図るため検体検査の再編成を行うとともに、生体検査、画像診断に関する逡減制等を導入する。</p> <p>⑤医療技術の進歩に対応するため、普及性、効率性等からみて適当と認められる高度先進医療の保険導入を図るとともに、高度先進医療の施設基準を緩和する。</p> <p>⑥患者ニーズの高度化、多様化に対応するため、特定療養費制度を活用し、地域の実勢等に応じた患者サービスの選択の幅の拡大を図る。</p> <p>⑦オーバーベッド対策の強化等医療法と診療報酬上の取扱いの連携を図る。</p>		
63. 6. 1	平均1%（歯科）引き上げた。		
平成 元. 4. 1	<p>平均0.76%引き上げた。 （診療報酬0.11%、薬価基準0.65%） 主な改正内容は次のとおり</p> <p>①社会保険診療報酬及び老人診療報酬については、消費税による影響が明らかであると考えられる代表的な診療報酬点数の改</p>	2.4%（医療費ベースで0.65%）引き上げた。	

実施年月日	診 療 報 酬	薬 価 基 準	治療指針・使用基準
	<p>正を行う。</p> <p>②老人保健施設療養費については、入所者基本施設療養費の改正を行う。</p>		
平成 2. 4. 1	<p>平均3.7%引き上げた。 (薬価基準2.7%引き下げにより、実質1%の引き上げ)</p> <p>主な改正内容は次のとおり</p> <p>①技術料重視の観点から診察料、指導料、処方料等の引き上げ。</p> <p>②労働時間短縮の動向等を勘案し、看護料の引き上げ。</p> <p>③入院の適正化を図るため入院時医学管理料の見直し。</p> <p>④在宅医療の推進を図るため在宅療養指導管理料の新設。</p> <p>⑤検査等の適正化を図るため、検体検査、画像診断の見直しを行うとともに医療用酸素に係る請求額の算定方法を明確化。</p> <p>⑥医療技術の進歩に対応するため、高度先進医療の保険導入。</p> <p>⑦質の高い医療を確保するため、定数超過入院対策の強化、精神医療及びリハビリの評価。</p> <p>⑧歯科については欠損補綴及び調剤技術料の引き上げ。</p>	9.2% (医療費ベースで2.7%) 引き下げた。	
平成 4. 4. 1	<p>平均5.4%引き上げた。 (薬価基準2.5%引き下げにより、実質2.9%の引き上げ)</p> <p>①看護サービスの適正な評価</p> <p>②技術料重視の視点からの評価</p> <p>③医学・医療技術の進歩の評価</p> <p>④医療機関の機能・特質に応じた評価</p>	8.1% (医療費ベースで2.5%) 引き下げた。	

実施年月日	診療報酬	薬価基準	治療指針・使用基準
	⑤老人の心身の特性にふさわしい医療の推進 ⑥適正化対策の一層の推進 ⑦歯科及び調剤の技術料の適正な評価		
平成 6. 4. 1	平均4.8%引き上げた。 （薬価基準2.1%引き下げにより実質2.7%引き上げ・10月1日実施分含む） ①診療報酬体系の見直し ②医療機関の機能・特質に応じた診療報酬上の評価 ③在宅医療の推進 ④医療技術の適正な評価 ⑤患者の心身の特性に応じた診療報酬評価 ⑥老人の心身の特性に応じた診療報酬評価 ⑦診療報酬の適正化 ⑧付添看護・介護の解消（10月1日実施） ⑨基準看護の見直し（10月1日実施） ⑩基準給食の見直し及び食事の質の向上に対する評価（10月1日実施） ⑪在宅医療の評価（10月1日実施）	6.6%（医療費ベースで2.1%）引き下げた。	
8. 4. 1	平均3.4%引き上げた。 （薬価基準2.6%引き下げにより実質0.8%の引き上げ） ①医療施設の機能分担の推進 ②特定療養費制度の活用等	6.8%（医療費ベースで2.6%）引き下げた。	
9. 4. 1	平均1.7%引き上げた。 （薬価基準1.32%引き下げにより実質0.38%の引き上げ） ①消費税率引き上げへの対応 ②長期入院の是正と急性期入院医療の充実 ③医療の効率化に向けた医療技術等の評価 ④エイズ医療対策等の推進	4.4%（医療費ベースで1.32%）引き下げた。	

実施年月日	診療報酬	薬価基準	治療指針・使用基準
平成 10. 4. 1	平均1.5%（医科1.5%、歯科1.5%、調剤0.7%）引き上げた ①長期入院の是正や検査・画像診断の適正化等の合理化 ②急性期医療の評価や患者に対する情報提供の推進等	平均9.7%（医療費ベースで2.8%）引き下げた。	
12. 4. 1	平均1.9%（医科2.0%、歯科2.0%（これに加え歯科用貴金属の国際価格対応分0.5%）、調剤0.8%）引き上げた。	薬価基準を平均7.0%（材料価格等を含めた医療費換算1.7%）引き下げた。	
14. 4. 1	平均1.3%（医科1.3%、歯科1.3%、調剤1.3%）引き下げた。	薬価基準を平均6.3%（材料価格等を含めた医療費換算1.4%）引き下げた。	
16. 4. 1	改定率±0%（医科±0%、歯科±0%、調剤±0%）	薬価基準を平均4.2%（材料価格等を含めた医療費換算1.0%）引き下げた。	
18. 4. 1	平均1.36%（医1.5%、歯科1.5%、調剤0.6%）引き下げた。	薬価基準を平均1.8%（材料価格等を含めた医療費換算0.2%）引き下げた。	
20. 4. 1	平均0.38%（医0.42%、歯科0.42%、調剤0.17%）引き上げた。	薬価基準を平均5.2%（材料価格等を含めた医療費換算1.2%）引き下げた。	
22. 4. 1	平均1.55%（医科1.74%、歯科2.09%、調剤0.52%）引き上げた。	薬価基準を平均5.75%（材料価格等を含めた医療費換算1.36%）引き下げた。	
24. 4. 1	平均1.38%（医科1.55%、歯科1.70%、調剤0.46%）引き上げた。	薬価基準を平均6.00%（材料価格等を含めた医療費換算1.38%）引き下げた。	
26. 4. 1	平均0.73%（医科0.82%、歯科0.99%、調剤0.22%）引き上げた。 （※薬価基準0.63%引き下げにより実質0.1%の引き上げ）	薬価基準を平均0.64%（消費税率引き上げに係る対応分。材料価格等を含めた医療費換算△0.63%）引き上げた。	

実施年月日	診 療 報 酬	薬 価 基 準	治療指針・使用基準
平成 28. 4. 1	<p>平均0.49%（医科0.56%、歯科0.61%、調剤0.17%）引き上げた</p> <p>主な改正内容は次のとおり</p> <p>①「包括ケアシステム」の推進と「病床の機能分化・連携」を含む医療機関の分化・強化・連携の推進</p> <p>②「かかりつけ医等」のさらなる推進など、患者にとって安心・安全な医療を実現</p> <p>③緩和ケアを含む質の高いがん医療の評価等、重点的な対応が求められる医療分野の充実</p> <p>④効率化・適正化を通じて制度の持続可能性を高める</p>	<p>薬価基準を平均5.57%（医療費換算△1.22%）引き下げた。</p>	

# 地方独立行政法人宮城県立病院機構定款

## 目次

- 第1章 総則（第1条－第6条）
- 第2章 役員及び職員（第7条－第12条）
- 第3章 理事会（第13条－第16条）
- 第4章 業務の範囲及びその執行（第17条－第20条）
- 第5章 資本金等（第21条・第22条）
- 第6章 雑則（第23条）
- 附則

## 第1章 総則

### （目的）

第1条 この地方独立行政法人は、地方独立行政法人法（平成15年法律第118号。以下「法」という。）に基づき、宮城県の医療政策として求められる高度・専門医療を提供するとともに、医療に関する調査及び研究を行い、県内における医療水準の向上を図り、もって県民の健康の確保及び増進に寄与することを目的とする。

### （名称）

第2条 この地方独立行政法人は、地方独立行政法人宮城県立病院機構（以下「法人」という。）と称する。

### （設立団体）

第3条 法人の設立団体は、宮城県とする。

### （事務所の所在地）

第4条 法人は、事務所を宮城県名取市に置く。

### （法人の種別）

第5条 法人は、特定地方独立行政法人以外の地方独立行政法人とする。

### （公告の方法）

第6条 法人の公告は、宮城県公報に掲載して行う。ただし、天災その他やむを得ない事情により宮城県公報に掲載することができないときは、法人の事務所の掲示場その他公衆の見やすい場所に掲示してこれに代えることができる。

## 第2章 役員及び職員

### （役員）

第7条 法人に、役員として、理事長1人、副理事長1人、理事7人以内及び監事2人以内を置く。

### （役員職務及び権限）

第8条 理事長は、法人を代表し、その業務を総理する。

2 副理事長は、法人を代表し、理事長の定めるところにより、理事長を補佐して法人の業務を掌理し、理事長に事故があるときはその職務を代理し、理事長が欠員のときはその職務を行う。

3 理事は、理事長の定めるところにより、理事長及び副理事長を補佐して法人の業務を掌理し、理事長及び副理事長に事故があるときはその職務を代理し、理事長及び副理事長が欠員のときはその職務を行う。

4 監事は、法人の業務を監査する。

5 監事は、監査の結果に基づき、必要があると認めるときは、理事長又は宮城県知事（以下「知事」という。）に意見を提出することができる。



(役員任命)

第9条 理事長及び監事は、知事が任命する。

2 副理事長及び理事は、理事長が任命する。

(役員任期)

第10条 理事長、副理事長及び理事の任期は4年とし、監事の任期は2年とする。ただし、補欠の役員の任期は、前任者の残任期間とする。

2 役員は、再任されることができる。

(役員兼任の禁止)

第11条 理事長、副理事長、理事及び監事は、相互に兼ねることができない。

(職員任命)

第12条 職員は、理事長が任命する。

第3章 理事会

(設置及び組織)

第13条 法人に、理事会を置く。

2 理事会は、理事長、副理事長及び理事をもって組織する。

(招集)

第14条 理事会は、理事長が招集する。

2 理事長は、副理事長、理事又は監事から会議の目的たる事項を記載した書面を付して開催の要求があったときは、理事会を招集しなければならない。

(議事)

第15条 理事会の議長は、理事長をもって充てる。

2 理事会は、副理事長及び理事の半数以上が出席しなければ開くことができない。

3 理事会の議事は、出席者の過半数をもって決し、可否同数のときは、議長の決するところによる。

4 監事は、理事会に出席して意見を述べることができる。

(議決事項)

第16条 次に掲げる事項は、理事会の議決を経なければならない。

- 一 定款の変更に関する事項
- 二 法の規定により知事の認可又は承認を受けなければならない事項
- 三 事業年度の業務運営に関する計画に関する事項
- 四 予算の作成及び執行並びに決算に関する事項
- 五 診療科その他重要な組織の設置又は廃止に関する事項
- 六 規程の制定又は改正若しくは廃止に関する事項
- 七 その他法人の運営に関し理事長が重要と認める事項

第4章 業務の範囲及びその執行

(病院の設置)

第17条 法人が設置する病院の名称及び所在地は、次のとおりとする。

名 称	所在地
宮城県立循環器・呼吸器病センター	栗原市
宮城県立精神医療センター	名取市
宮城県立がんセンター	名取市

(業務の範囲)

第18条 法人は、次に掲げる業務を行う。

- 一 医療を提供すること。

- 二 医療に関する調査及び研究を行うこと。
- 三 医療に関する技術者の研修を行うこと。
- 四 前3号に掲げる業務に附帯する業務を行うこと。

(緊急時における知事の要求)

第19条 法人は、災害が発生し、若しくはまさに発生しようとしている事態又は公衆衛生上重大な危機が生じ、若しくは生じるおそれがある緊急の事態に対処するため知事が必要と認める場合において、知事から前条第1号又は第2号に掲げる業務のうち必要な業務の実施を求められたときは、その求めに応じ、当該業務を実施することとする。

(業務方法書)

第20条 法人の業務の執行に関し必要な事項は、この定款に定めるもののほか、業務方法書の定めるところによる。

#### 第5章 資本金等

(資本金等)

第21条 法人の資本金は、法第67条第1項の規定により宮城県から法人に対し出資されたものとされる額とする。

2 法67条第1項に規定する承継される権利に係る財産のうち土地及び建物については、別表に掲げるものとする。

(解散に伴う残余財産の帰属)

第22条 法人が解散した場合において、その債務を弁済してなお残余財産があるときは、当該残余財産は、宮城県に帰属する。

#### 第6章 雑則

(規程への委任)

第23条 法人の運営に関し必要な事項は、この定款及び業務方法書に定めるもののほか、規程の定めるところによる。

附 則

この定款は、法人の成立の日から施行する。

附 則

この定款は、平成25年10月1日から施行する。

平成28年度  
宮城県立病院年報

発行年月日 平成29年 9月  
編集・発行 地方独立行政法人宮城県立病院機構  
名取市愛島塩手字野田山47-1  
〒981-1239  
電話 022(796)1042  
FAX 022(796)1046  
ホームページ <http://www.miyagi-pho.jp>  
メールアドレス [honbu@miyagi-pho.jp](mailto:honbu@miyagi-pho.jp)

