

平成27年度

宮城県立病院年報



地方独立行政法人
宮城県立病院機構

ま え が き

この年報は、地方独立行政法人宮城県立病院機構が運営する「循環器・呼吸器病センター」、 「精神医療センター」及び「がんセンター」の平成27年度における業務の概況を取りまとめたものです。

県立病院は、高度・専門病院としての役割を担い、県民へ良質な医療を提供し、県内における医療水準を向上させることを目的としております。近年、医療ニーズの多様化や国の医療制度の変化への対応など、県立病院を取り巻く環境が厳しさを増していることから、平成23年4月に地方独立行政法人宮城県立病院機構へ移行し、機動的かつ柔軟な病院運営に取り組んでおります。

県立病院の運営に当たりましては、宮城県知事が定めた中期目標（平成27～30年度）に基づき第二期中期計画（平成27～30年度）を策定し、医療を取り巻く制度や環境の変化に対して、自立性、機動性を最大限に発揮し、県民の医療ニーズに対応した医療の提供を行ってまいりました。

平成27年度は、循環器・呼吸器病センターにおける新たな診療体制の構築や地域医療機関との連携、精神医療センターにおける急性期治療の診療環境の整備や児童思春期ユニットの開設、がんセンターにおける都道府県がん診療連携拠点病院の指定更新に伴う環境整備や総合がん検診開始など、各病院において質の高い医療の充実を図りました。また、法人組織としての病院経営の基盤を固めるとともに、収益確保と費用の縮減に努めるなど、県民に信頼される病院を目指し、医療の質の向上とそれを支える経営の質を意識した病院経営に取り組みました。

宮城県立病院機構は「県民に信頼される病院であり続けること」をモットーに掲げて、これからも職員が一丸となって、県民に対して質の高い優れた医療の提供を続けて参ります。

この年報を通して、本機構の病院事業の現状を御理解いただき、御活用いただければ幸いと存じます。

平成28年 10月

地方独立行政法人 宮城県立病院機構

理 事 長 西 條 茂

留 意 事 項

- 1 本書において県立病院とは、地方独立行政法人宮城県立病院機構が運営する、循環器・呼吸器病センター、精神医療センター、がんセンターである。
- 2 年度は、毎年4月1日から始まり翌年3月31日に終わる会計年度である。
- 3 病床数は、医療法の規定に基づき、知事の許可を受けた病床数である。
- 4 入院患者数は、毎日24時現在の病棟の在院患者数に当日の退院患者数を含む数であり、また入院患者延数（または年延入院患者数）は、年度内の入院患者数を合計した数である。
- 5 外来患者数は、新患、再来、往診及び巡回診療の患者数である。
なお、同一患者が2以上の診療科で診療を受け、それぞれの診療科でカルテが作成された場合及び1の診療科の入院患者が他の診療科で診療を受け、その診療科でカルテが作成された場合は、それぞれの科で外来患者として計算する。
また、外来患者延数（または年延外来患者数）は、年度内の外来患者数を合計した数である。
- 6 1日平均患者数は、入院患者にあつては入院患者延数を暦日数で、外来患者にあつては外来患者延数を診療日数で各々除した数である。
- 7 診療科別患者数は、病院において標ぼうしている診療科ごとの患者数である。
- 8 経営分析に関する用語は、地方公営企業年鑑（総務省）の用語例によった。

会 計 の 変 更 点

- 平成23年度～ ・独法化にともない、公営企業会計から地方独立行政法人会計に変更。
- 平成25年度～ ・リース債務に係る経費を賃貸借から固定資産へ移行。
・消費税関係を営業外収益・費用から営業収益・費用へ移行。
- 平成27年度～ ・企業債の元金の償還に伴う負担金を資産見返運営費負担金戻入へ移行。
・貸借対照上において精算勘定としてその他固定負債（施設間仮勘定）を使用。

目 次

ま え が き

留 意 事 項

第1章 県立病院の概況	1
1 概 要.....	3
2 沿 革.....	5
3 機 構.....	18
4 現 員.....	20
5 主要医療機器の概要.....	21
6 年度別患者数.....	24
7 県立病院の配置図.....	26
第2章 事業報告	27
1 事業を取り巻く環境.....	29
2 平成27年度の主な取組.....	30
3 平成27年度の経営状況.....	38
第3章 業務の状況	49
1 患者の状況.....	51
2 病床利用状況.....	58
3 検査の状況.....	59
4 放射線利用状況.....	60
5 給食の状況.....	61
6 調剤の状況.....	62
7 医療社会事業の状況.....	63
8 手術件数及び解剖の状況.....	64

第4章 職員の状況	65
1 職種別職員数.....	66
2 職種別, 年齢別職員数.....	67
3 職種別, 平均年収額, 平均年齢.....	68
4 職種別平均年収(1人当たり)の推移.....	69
第5章 経理の状況	71
1 収益的収支の状況.....	72
2 資本的収支の状況.....	89
3 比較貸借対照表.....	96
4 運営費負担金・補助金等の状況.....	106
5 企業債明細書.....	110
第6章 経営分析	113
1 財務分析比率.....	114
2 経営分析比率.....	115
参 考 資 料	119
1 診療報酬の改定年表.....	120
2 宮城県立病院機構定款.....	132

第 1 章 県立病院の概況

第1章 県立病院の概況

1 概 要

(1) 名 称

地方独立行政法人宮城県立病院機構

(2) 所 在 地

宮城県名取市愛島塩手字野田山47-1

(3) 法人設立年月日

平成23年4月1日

(4) 設立団体

宮城県

(5) 設立目的

地方独立行政法人宮城県立病院機構は、地方独立行政法人法（平成15年法律第118号）に基づき、宮城県の医療政策として求められる高度・専門医療を提供するとともに、医療に関する調査及び研究を行い、県内における医療水準の向上を図り、もって県民の健康の確保及び増進に寄与することを目的とする。

(6) 業務の内容

- ① 医療の提供及びその附帯業務
- ② 医療に関する調査及び研究並びにその附帯業務
- ③ 医療に関する技術者の研修及びその附帯業務

(7) 役 員（平成28年3月31日現在）

理事長	西 條	茂
副理事長	千 葉	裕 一
理 事	近 内	利 明（循環器・呼吸器病センター院長兼務）
理 事	小 高	晃（精神医療センター院長兼務）
理 事	片 倉	隆 一（がんセンター総長兼務）
理 事	小野寺	博 義（がんセンター院長兼務）
理 事	近 藤	俊 之
理 事	千 葉	はるみ
監 事	小 山	かほる
監 事	柳 川	輝 久

(8) 組織の現況

(平成28年3月31日現在)

区分	循環器・呼吸器病センター	精神医療センター	がんセンター	本部
所在地	〒989-4513 栗原市瀬峰根岸55-2 Tel.0228-38-3151	〒981-1231 名取市手倉田字山無番地 Tel.022-384-2236	〒981-1293 名取市愛島塩手字野田山47-1 Tel.022-384-3151	〒981-1239 名取市愛島塩手字野田山47-1 Tel.022-796-1042
開設年月日	昭和27年12月15日 (平成15年4月1日 瀬峰病院から改称)	昭和32年4月12日 (平成15年4月1日 名取病院から改称)	昭和42年4月1日 (平成5年4月1日 成人病センターから改称)	
診療科目	循環器科, 呼吸器科, 心臓血管外科, 呼吸器 外科, 消化器科, 放射 線科	精神科, 児童精神科, 歯科	循環器内科, 糖尿病・代謝 内科, 血液内科, 腫瘍内 科, 呼吸器内科, 呼吸器外 科, 消化器内科, 消化器外 科, 乳腺外科, 整形外科, 形成外科, 脳神経外科, 泌 尿器科, 婦人科, 眼科, 頭 頸部外科, 放射線診断科, 放射線治療科, 麻酔科, 病 理診断科, 緩和ケア内科, 歯科, 臨床検査科	
病床数	一般病床 90床 (うち休床30床) 結核病床 50床	精神病床 258床 (うち救急病床8床, 結核合併病床2床)	一般病床 383床 (うち緩和ケア病棟 25床)	
入院基本料 (施設基準)	一般病棟 一般病棟入院基本料 (7対1入院基本料) 感染病棟 結核病棟入院基本料 (10対1入院基本料)	精神病棟 精神病棟入院基本料 (15対1入院基本料) 精神病棟 精神科救急入院料 I	一般病棟 専門病院入院基本料 (7対1入院基本料) 緩和ケア病棟 緩和ケア病棟入院料	
主要職員	院長 近内利明 副院長 平湯洋一 副院長 小丸達也 医療局長 伊藤康博 臨床検査技術部長 氏家雪乃 看護部長 畠山純子 事務局長 山越勝彦	院長 小高晃 副院長 角藤芳久 医療局長 船越俊一 社会生活支援部長 齋藤和子 看護部長 芦名容子 事務局長 氏家栄市	総長 片倉隆一 院長 小野寺博義 研究所長 島礼 副院長 藤谷恒明 医療局長 山田秀和 臨床検査技術部長 本田智子 看護部長 門間京子 薬剤部長 鈴木幹子 診療放射線技術部長 佐藤益弘 事務局長 佐藤純	事務局長 杉下泰彦 看護専門監 我妻代志子
施設の概要	敷地面積 66,583.54㎡ 建物 本館 鉄筋コンクリート 4階建 11,141.88㎡ 呼吸器感染制御病棟 鉄筋コンクリート 地上1階 1,714.70㎡ MRI棟 鉄骨造平屋建 164.03㎡ 心臓血管カテーテル検査室 2階建 187.20㎡	敷地面積 67,011.18㎡ 建物 本館 鉄筋コンクリート 地上3階, 地下1階建 3,094㎡ 病棟(東・西・北・救急 医療棟) 鉄筋コンクリート 2階建 8,246㎡ ソーシャルセンター棟 鉄筋コンクリート 2階建 1,048㎡ 総合リハビリテーションセンター 鉄筋コンクリート一部鉄骨 2階建 1,385㎡	敷地面積 69,290㎡ 建物 本館 鉄筋コンクリート 地上7階, 地下2階建 23,486㎡ 研究棟 鉄筋コンクリート地上3階, 地下2階建 5,055㎡ 動物実験棟 鉄筋コンクリート地上1階建 374㎡ 緩和ケア病棟 鉄筋コンクリート 地上1階, 地下1階建 1,668㎡ 集学治療棟 鉄筋コンクリート一部鉄骨造 地上1階, 地下2階建 2,205㎡	

2 沿 革

年 月 日	変 遷 等 の 概 要
昭27. 12. 15	県立瀬峰診療所開設（内科，外科 152床） 所長 佐藤 栄
29. 3.	瀬峰診療所 病床変更 （ 152床→ 306床）
29. 4. 1	瀬峰診療所附属准看護学校開校
32. 4. 12	県立名取病院開設（精神科，神経科 140床） 院長 遠藤 康
33. 5. 17	瀬峰診療所に歯科開設
33. 10. 16	名取病院南病棟新築（鉄筋コンクリート3階建 1,838㎡）
34. 4. 1	名取病院附属准看護学校開校
34. 9.	瀬峰診療所ベッドスクール開設（町立瀬峰小・中学校分教室）
34. 10.	名取病院 病床変更 （ 140床→ 410床）
39. 3.	名取病院生活療法棟新築（鉄筋コンクリート平屋建一部2階建 817㎡）
39. 4.	県立病院に地方公営企業法の一部適用（財務規定）を実施
40. 1. 23	瀬峰療養所2代所長 茂庭 秀高（衛生部予防課長事務取扱）
40. 7. 1	瀬峰療養所3代所長 馬場 健児
40. 10. 20	瀬峰療養所を瀬峰病院と改称 病床変更 （ 306床→ 230床）（院長 馬場 健児） 名取病院運動場用地取得
41. 12. 24	「病院事業条例」「病院診療規則」公布（昭42. 4. 1施行）
42. 4. 1	瀬峰病院の診療報酬点数表変更（甲表→乙表） 名取病院の診療報酬点数表変更（甲表→乙表） 県立成人病センター開設（内科，外科，婦人科，放射線科，耳鼻咽喉科，眼科，病床数 50床）診療報酬点数表甲表採用 院長 黒川 利雄
42. 6. 16	成人病センター基準看護1類，基準給食及び基準寝具実施
42. 6. 16	成人病センター2代院長 武藤 完雄
42. 12. 1	瀬峰病院 基準看護 2類承認 名取病院 基準看護 2類承認
44. 6. 30	成人病センター東病棟新築（鉄筋コンクリート平屋建 693㎡）
44. 9.	瀬峰病院 病床変更 （ 230床→ 150床）
44. 10. 1	成人病センター 病床変更（ 50床→ 100床）
45. 3. 25	成人病センター放射線特殊診療棟新築（鉄筋コンクリート平屋建 830㎡）
45. 4. 1	瀬峰病院 歯科休診
45. 9. 7	成人病センター西病棟，管理棟，看護婦宿舍新築（鉄筋コンクリート3階建 2,456㎡）
45. 10. 1	成人病センター 病床変更 （ 100床→ 200床）
46. 3. 31	瀬峰病院附属准看護学校閉校
46. 6. 1	名取病院基準看護変更（2類看護→1類看護）

年 月 日	変 遷 等 の 概 要
昭 47. 4. 1	名取病院に歯科開設
47. 6. 1	成人病センター基準看護変更（1類看護→特類看護）
47. 6. 21	成人病センター3代院長 茂庭 秀高（衛生部長事務取扱）
47. 8. 16	成人病センター4代院長 二階堂 昇
48. 1. 1	成人病センターに呼吸器科，循環器科開設
49. 10. 1	成人病センター基準看護変更（特類看護→特2類看護）
50. 10. 1	名取病院基準看護変更（1類看護→特1類看護）
51. 4. 1	名取病院診療報酬点数表変更（乙表→甲表）
54. 7. 21	名取病院第1期改築工事着工
55. 3. 30	成人病センター リニアック棟増築（鉄筋コンクリート平屋建 105.95㎡）
55. 10. 30	名取病院改築第1期工事竣工・使用
56. 2. 20	名取病院 病床変更（410床→354床）
56. 4. 1	成人病センター5代院長 庄司 忠實
56. 9. 17	名取病院改築第2期・第3期工事竣工・使用（全館完成）
58. 3. 15	成人病センターコンピューター断層撮影棟増築（鉄筋平屋建 123.53㎡）
58. 5. 26	瀬峰病院改築工事着工
58. 6. 28	瀬峰病院 病床変更（150床→131床）
58. 7. 15	名取病院 被爆者一般疾病医療機関の指定
58. 9. 1	瀬峰病院基準看護変更（2類看護→1類看護）
59. 4. 1	瀬峰病院 病床変更（131床→130床） 名取病院 2代院長 菊地 潤
60. 10. 1	県立瀬峰病院新病院オープン（病床：一般病床 100床・結核病床 50床，診療科目：呼吸器科・消化器科・循環器科・心臓血管外科・外科・放射線科・麻酔科，基準看護特2類，ただし結核病棟は特1類）
61. 4. 1	瀬峰病院 病床変更（一般病床 100床→150床）
62. 3. 16	名取病院 臨床研修を行う病院の指定
62. 4. 30	瀬峰病院 被爆者一般疾病医療機関の指定
62. 12. 1	瀬峰病院 運動療法等の施設基準に係る承認
63. 4. 1	「病院事業会計規則」公布・施行
63. 9. 28	瀬峰病院 身体障害者福祉法による更生医療を担当する医療機関の指定
平 2. 4. 1	名取病院 3代院長 早坂 啓
2. 9. 12	名取病院 西一病棟改築工事着工
2. 12. 27	県立がんセンター建設工事着工
4. 3. 18	名取病院 西一病棟改築工事竣工
4. 12. 25	県立がんセンター建設工事竣工
5. 4. 1	成人病センターをがんセンターと改称

年 月 日	変 遷 等 の 概 要
平5. 4. 30	<p>県立がんセンター新病院オープン（病床：308床，診療科目：内科・呼吸器科・外科・整形外科・脳神経外科・泌尿器科・婦人科・眼科・耳鼻咽喉科・放射線科・麻酔科，基準看護特2類，研究所：免疫学・病理学・生化学・薬物療法学・疫学・人文科学）</p> <p>総長（兼研究所長） 涌井 昭，病院長 庄司 忠實</p>
5. 8. 1	<p>瀬峰病院 2代院長 西郡 光昭</p>
6. 4. 1	<p>瀬峰病院 3代院長 大根田 昭</p> <p>名取病院 4代院長 猪俣 好正</p> <p>がんセンター 6代病院長 浅川 洋</p>
6. 7. 1	<p>瀬峰病院 基準看護一部変更（第1病棟50床：特2類→特3類）</p>
6. 10. 1	<p>新看護に移行（瀬峰病院一般病床を除く）入院時食事療法（I）実施</p>
7. 6. 1	<p>がんセンター6階病棟開床（病床 308床→ 358床）</p>
8. 4. 1	<p>瀬峰病院 4代院長 檜森 巽</p>
8. 10. 1	<p>瀬峰病院 一般病床新看護に移行</p>
9. 4. 1	<p>がんセンター 2代総長 西郡 光昭（保健福祉部長兼務），2代研究所長 浅川 洋（病院長兼務）</p>
9. 8. 28	<p>名取病院リハビリテーションセンター建設工事着工</p>
10. 4. 1	<p>がんセンター 3代総長（兼7代病院長，3代研究所長）今野 多助</p>
10. 10. 16	<p>名取病院総合リハビリテーションセンター使用許可承認</p>
12. 4. 1	<p>地方公営企業法全部適用</p> <p>病院事業管理者 初代 吉田 協一</p> <p>瀬峰病院 5代院長 中野 昇</p> <p>がんセンター 8代院長 桑原 正明</p> <p>瀬峰病院 診療報酬点数表変更（一般病棟入院基本料I群の2，結核病棟入院基本料3）</p> <p>名取病院 診療報酬点数表変更（精神病棟入院基本料3）</p>
12. 11. 1	<p>がんセンター 診療報酬点数表変更（専門病院入院基本料I群の2）</p>
	<p>がんセンター 消化器科開設</p>
13. 3. 26	<p>がんセンター 緩和ケア病棟建設工事着工</p>
13. 4. 1	<p>瀬峰病院 6代院長 佐藤 尚</p>
14. 3. 15	<p>がんセンター 地域がん診療拠点病院指定</p>
14. 4. 1	<p>病院事業管理者 2代 久道 茂（がんセンター 4代総長・4代研究所長を兼務）</p>
14. 6. 3	<p>がんセンター 緩和ケア病棟開棟（病床 358床→ 383床）</p>
15. 3. 15	<p>瀬峰病院 救急医療機関認定</p>
15. 4. 1	<p>瀬峰病院を循環器・呼吸器病センターに改称</p> <p>名取病院を精神医療センターに改称</p>

年月日	変遷等の概要
平15. 5. 19	がんセンター 病院機能評価（Ver. 4.0）認定
15. 6. 2	精神医療センター 精神科救急医療棟開棟
15. 9. 10	がんセンター 臨床修練病院指定
15.10. 1	こども病院 小児科専門医研修施設認定
15.10.30	精神医療センター 臨床研修病院（協力型）指定 こども病院 臨床研修病院（協力型）指定
15.11.11	県立こども病院 開設（病床：88床，診療科目：新生児科・総合診療科・血液腫瘍科・神経科・外科・脳神経外科・形成外科・泌尿器科・産科・眼科・歯科口腔外科・児童精神科・リハビリテーション科・放射線科・麻酔集中治療科） 財団法人厚生会に運営委託 初代院長 大井 龍司
15.11.28	がんセンター 臨床研修病院（協力型）指定
16. 1. 1	こども病院 日本外科学会外科専門医制度関連施設指定
16. 3.31	循環器・呼吸器病センター 臨床研修病院（協力型）指定 こども病院 地域周産期母子医療センター認定
16. 4. 1	がんセンター 5代総長 桑原 正明，9代院長 松田 堯，5代研究所長 宮城 妙子 こども病院 病床変更（88床→124床） こども病院 内分泌科・整形外科・耳鼻いんこう科開設 こども病院 日本周産期・新生児医学会認定（施設区分：基幹研修施設）
16.10.17	こども病院 日本小児外科学会特定施設認定
17. 1. 1	こども病院 麻酔科認定病院認定
17. 4. 1	こども病院 病床変更（124床→160床） こども病院 循環器科・心臓血管外科開設
17. 7.27	循環器・呼吸器病センター 呼吸器感染制御病棟開棟
17. 9.14	循環器・呼吸器病センター MRI棟開棟
17.12.19	がんセンター 緩和ケア病棟付加機能認定
18. 2.28	精神医療センター 病床変更（354床→345床）
18. 4. 1	がんセンター 10代院長 西條 茂 こども病院 地方独立行政法人宮城県立こども病院へ移行
18. 8.24	がんセンター都道府県がん診療連携拠点病院 指定
19. 3. 1	精神医療センター 西2病棟（59床）休止 精神医療センター 北1病棟 精神科救急入院料（スーパー救急）承認
19. 3.14	循環器・呼吸器病センター 病棟再編（42床休止）
19. 4. 1	病院事業管理者 3代 木村 時久（がんセンター 6代総長を兼務）
20. 3.17	精神医療センター 病院機能評価（Ver. 5.0）認定

年月日	変遷等の概要
平20. 3. 26	循環器・呼吸器病センター 心臓血管カテーテル検査室増設
20. 4. 1	精神医療センター 5代院長 小高 晃
20. 4. 1	がんセンター DPC適用病院
20. 6. 16	がんセンター 病院機能評価（Ver. 5. 0）認定
21. 4. 1	がんセンター 7代総長 菅村 和夫
22. 3. 3	がんセンター 都道府県がん診療連携拠点病院指定
22. 4. 1	がんセンター 6代研究所長 菅村 和夫（総長兼務）
22. 6. 1	精神医療センター 西2病棟廃止に伴う病床数変更（345床→286床）
22. 12. 19	がんセンター 病院機能評価付加機能（緩和ケア機能Ver. 2）認定
23. 4. 1	循環器・呼吸器病センター，精神医療センター，がんセンター 地方独立行政法人宮城県立病院機構へ移行 機構 理事長 初代 菅村 和夫 がんセンター 8代総長 西條 茂（院長，7代研究所長を兼務）
23. 7. 1	精神医療センター ユース外来開始 がんセンター 11代院長 片倉 隆一
23. 9. 1	がんセンター 歯科開設
24. 1. 1	循環器・呼吸器病センター 7代院長 近内 利明
24. 3. 2	循環器・呼吸器病センター病院機能評価（Ver. 6. 0）認定
25. 6. 17	がんセンター 病院機能評価（Ver. 6. 0）認定
25. 8. 1	精神医療センター 北2病棟個室化に伴う病床数変更（286床→271床）
25. 10. 1	がんセンター 集学治療棟開棟
26. 2. 1	精神医療センター 北2病棟 精神科救急入院料（スーパー救急）承認
26. 4. 1	精神医療センター 児童精神科開設
26. 4. 1	がんセンター 8代研究所長 島 礼
26. 4. 15	精神医療センター 訪問看護ステーション「ゆとり」開設
26. 5. 5	がんセンター 電子カルテシステム運用開始
26. 5. 7	がんセンター 診療科目変更（循環器内科，糖尿病・代謝内科，血液内科，腫瘍内科，呼吸器内科，呼吸器外科，消化器内科，消化器外科，乳腺外科，整形外科，形成外科，脳神経外科，泌尿器科，婦人科，眼科，頭頸部外科，放射線診断科，放射線治療科，麻酔科，病理診断科，緩和ケア内科，歯科，臨床検査科）
27. 3. 31	がんセンター 都道府県がん診療連携拠点病院指定
27. 4. 1	機構 2代理事長 西条 茂 がんセンター 9代総長 片倉 隆一 がんセンター 12代院長 小野寺 博義 循環器・呼吸器病センター 一般病床数変更（150床→90床）（30床休止） 循環器・呼吸器病センター 診療科目変更（呼吸器科・循環器科・心臓血管

年 月 日	変 遷 等 の 概 要
	外科・呼吸器外科・消化器科・放射線科)
	精神医療センター 地域医療連携室設置
27. 4. 15	精神医療センター 東2病棟閉鎖化(全病棟閉鎖化)
27. 7. 1	がんセンター 総合がん検診開始
27. 11. 1	精神医療センター 児童思春期ユニット開設に伴う病床数変更 (271床→258床)
28. 1. 1	精神医療センター 児童・思春期精神科入院医療管理料承認

(1) 循環器・呼吸器病センター

年月日	変遷等の概要
昭27.12.15	県立瀬峰診療所開設（内科，外科 152床） 所長 佐藤 栄
29. 3.	瀬峰診療所 病床変更 （152床→306床）
29. 4. 1	瀬峰診療所附属准看護学校開校
33. 5.17	瀬峰診療所に歯科開設
34. 9.	瀬峰診療所ベッドスクール開設（町立瀬峰小・中学校分教室）
40. 1.23	瀬峰療養所2代所長 茂庭 秀高（衛生部予防課長事務取扱）
40. 7. 1	瀬峰療養所3代所長 馬場 健児
40.10.20	瀬峰療養所を瀬峰病院と改称 病床変更 （306床→230床）（院長 馬場 健児）
42. 4. 1	瀬峰病院の診療報酬点数表変更（甲表→乙表）
42.12. 1	瀬峰病院 基準看護 2類承認
44. 9.	瀬峰病院 病床変更 （230床→150床）
45. 4. 1	瀬峰病院 歯科休診
46. 3.31	瀬峰病院附属准看護学校閉校
58. 5.26	瀬峰病院改築工事着工
58. 6.28	瀬峰病院 病床変更 （150床→131床）
58. 9. 1	瀬峰病院基準看護変更（2類看護→1類看護）
59. 4. 1	瀬峰病院 病床変更 （131床→130床）
60.10. 1	県立瀬峰病院新病院オープン（病床：一般病床 100床・結核病床 50床，診療科目：呼吸器科・消化器科・循環器科・心臓血管外科・外科・放射線科・麻酔科，基準看護特2類，ただし結核病棟は特1類）
61. 4. 1	瀬峰病院 病床変更 （一般病床 100床→150床）
62. 4.30	瀬峰病院 被爆者一般疾病医療機関の指定
62.12. 1	瀬峰病院 運動療法等の施設基準に係る承認
63. 9.28	瀬峰病院 身体障害者福祉法による更生医療を担当する医療機関の指定
平 5. 8. 1	瀬峰病院 2代院長 西郡 光昭
6. 4. 1	瀬峰病院 3代院長 大根田 昭
6. 7. 1	瀬峰病院 基準看護一部変更（第1病棟50床：特2類→特3類）
8. 4. 1	瀬峰病院 4代院長 檜森 巽
8.10. 1	瀬峰病院 一般病床新看護に移行
12. 4. 1	瀬峰病院 5代院長 中野 昇 瀬峰病院 診療報酬点数表変更（一般病棟入院基本料I群の2，結核病棟入院基本料3）
13. 4. 1	瀬峰病院 6代院長 佐藤 尚
15. 3.15	瀬峰病院 救急医療機関認定
15. 4. 1	瀬峰病院を循環器・呼吸器病センターに改称

年 月 日	変 遷 等 の 概 要
16. 3. 31	循環器・呼吸器病センター 臨床研修病院（協力型）指定
17. 7. 27	循環器・呼吸器病センター 呼吸器感染制御病棟開棟
17. 9. 14	循環器・呼吸器病センター M R I 棟開棟
19. 3. 14	循環器・呼吸器病センター 病棟再編（42床休止）
20. 3. 26	循環器・呼吸器病センター 心臓血管カテーテル検査室増設
24. 1. 1	循環器・呼吸器病センター 7代院長 近内 利明
24. 3. 2	循環器・呼吸器病センター 病院機能評価（Ver. 6. 0）認定
27. 4. 1	循環器・呼吸器病センター 一般病床数変更（150床→90床）（30床休止）
	循環器・呼吸器病センター 診療科目変更（呼吸器科・循環器科・心臓血管外科・呼吸器外科・消化器科・放射線科）

(2) 精神医療センター

年月日	変遷等の概要
昭32. 4. 12	県立名取病院開設（精神科，神経科 140床） 院長 遠藤 康
33. 10. 16	名取病院南病棟新築（鉄筋コンクリート3階建 1,838㎡）
34. 4. 1	名取病院附属准看護学校開校
34. 10.	名取病院 病床変更（140床→410床）
39. 3.	名取病院生活療法棟新築（鉄筋コンクリート平屋建一部2階建 817㎡）
40. 10. 20	名取病院運動場用地取得
42. 4. 1	名取病院の診療報酬点数表変更（甲表→乙表）
42. 12. 1	名取病院 基準看護 2類承認
46. 6. 1	名取病院基準看護変更（2類看護→1類看護）
47. 4. 1	名取病院に歯科開設
50. 10. 1	名取病院基準看護変更（1類看護→特1類看護）
51. 4. 1	名取病院診療報酬点数表変更（乙表→甲表）
54. 7. 21	名取病院第1期改築工事着工
55. 10. 30	名取病院改築第1期工事竣工・使用
56. 2. 20	名取病院 病床変更（410床→354床）
56. 9. 17	名取病院改築第2期・第3期工事竣工・使用（全館完成）
58. 7. 15	名取病院 被爆者一般疾病医療機関の指定
59. 4. 1	名取病院 2代院長 菊地 潤
62. 3. 16	名取病院 臨床研修を行う病院の指定
平 2. 4. 1	名取病院 3代院長 早坂 啓
2. 9. 12	名取病院 西一病棟改築工事着工
4. 3. 18	名取病院 西一病棟改築工事竣工
6. 4. 1	名取病院 4代院長 猪俣 好正
9. 8. 28	名取病院リハビリテーションセンター建設工事着工
10. 10. 16	名取病院総合リハビリテーションセンター使用許可承認
12. 4. 1	名取病院 診療報酬点数表変更（精神病棟入院基本料3）
15. 4. 1	名取病院を精神医療センターに改称
15. 6. 2	精神医療センター 精神科救急医療棟開棟
15. 10. 30	精神医療センター 臨床研修病院（協力型）指定
18. 2. 28	精神医療センター 病床変更（354床→345床）
19. 3. 1	精神医療センター 西2病棟（59床）休止
	精神医療センター 北1病棟 精神科救急入院料（スーパー救急）承認

年 月 日	変 遷 等 の 概 要
平20. 3. 17	精神医療センター 病院機能評価（Ver. 5. 0）認定
20. 4. 1	精神医療センター 5代院長 小高 晃
22. 6. 1	精神医療センター 西2病棟廃止に伴う病床数変更（345床→286床）
23. 7. 1	精神医療センター ユース外来開始
25. 8. 1	精神医療センター 北2病棟個室化に伴う病床数変更（286床→271床）
26. 2. 1	精神医療センター 北2病棟 精神科救急入院料（スーパー救急）承認
26. 4. 1	精神医療センター 児童精神科開設
26. 4. 15	精神医療センター 訪問看護ステーション「ゆとり」開設
27. 4. 1	精神医療センター 地域医療連携室設置
27. 4. 15	精神医療センター 東2病棟閉鎖化（全病棟閉鎖化）
27. 11. 1	精神医療センター 児童思春期ユニット開設に伴う病床数変更 （271床→258床）
28. 1. 1	精神医療センター 児童・思春期精神科入院医療管理料承認

(3) がんセンター

年月日	変遷等の概要
昭42. 4. 1	県立成人病センター開設（内科，外科，婦人科，放射線科，耳鼻咽喉科，眼科，病床数 50床）診療報酬点数表甲表採用 院長 黒川 利雄
42. 6. 16	成人病センター基準看護 1 類，基準給食及び基準寝具実施
42. 6. 16	成人病センター 2 代院長 武藤 完雄
44. 6. 30	成人病センター東病棟新築（鉄筋コンクリート平屋建 693㎡）
44. 10. 1	成人病センター 病床変更（50床→100床）
45. 3. 25	成人病センター放射線特殊診療棟新築（鉄筋コンクリート平屋建 830㎡）
45. 9. 7	成人病センター西病棟，管理棟，看護婦宿舎新築（鉄筋コンクリート3階建 2,456㎡）
45. 10. 1	成人病センター 病床変更（100床→200床）
47. 6. 1	成人病センター基準看護変更（1 類看護→特類看護）
47. 6. 21	成人病センター 3 代院長 茂庭 秀高（衛生部長事務取扱）
47. 8. 16	成人病センター 4 代院長 二階堂 昇
48. 1. 1	成人病センターに呼吸器科，循環器科開設
49. 10. 1	成人病センター基準看護変更（特類看護→特 2 類看護）
55. 3. 30	成人病センター リニアック棟増築（鉄筋コンクリート平屋建 105.95㎡）
56. 4. 1	成人病センター 5 代院長 庄司 忠實
58. 3. 15	成人病センターコンピューター断層撮影棟増築（鉄筋平屋建 123.53㎡）
平 2. 12. 27	県立がんセンター建設工事着工
4. 12. 25	県立がんセンター建設工事竣工
5. 4. 1	成人病センターをがんセンターと改称
5. 4. 30	県立がんセンター新病院オープン（病床：308床，診療科目：内科・呼吸器科・外科・整形外科・脳神経外科・泌尿器科・婦人科・眼科・耳鼻咽喉科・放射線科・麻酔科，基準看護特 2 類，研究所：免疫学・病理学・生化学・薬物療法学・疫学・人文科学） 総長（兼研究所長） 涌井 昭，病院長 庄司 忠實
6. 4. 1	がんセンター 6 代病院長 浅川 洋
7. 6. 1	がんセンター 6 階病棟開床（病床 308床→358床）
9. 4. 1	がんセンター 2 代総長 西郡 光昭（保健福祉部長兼務），2 代研究所長 浅川 洋（病院長兼務）
10. 4. 1	がんセンター 3 代総長（兼 7 代病院長，3 代研究所長） 今野 多助
12. 4. 1	がんセンター 8 代院長 桑原 正明
12. 11. 1	がんセンター 診療報酬点数表変更（専門病院入院基本料 I 群の 2） がんセンター 消化器科開設
13. 3. 26	がんセンター 緩和ケア病棟建設工事着工
14. 3. 15	がんセンター 地域がん診療拠点病院指定

年 月 日	変 遷 等 の 概 要
14. 4. 1	病院事業管理者 2代 久道 茂 (がんセンター 4代総長・4代研究所長を兼務)
14. 6. 3	がんセンター 緩和ケア病棟開棟 (病床 358床→ 383床)
15. 5. 19	がんセンター 病院機能評価 (Ver. 4.0) 認定
15. 9. 10	がんセンター 臨床修練病院指定
15. 11. 28	がんセンター 臨床研修病院 (協力型) 指定
16. 4. 1	がんセンター 5代総長 桑原 正明, 9代院長 松田 堯, 5代研究所長 宮城 妙子
17. 12. 19	がんセンター 緩和ケア病棟付加機能認定
18. 4. 1	がんセンター 10代院長 西條 茂
18. 8. 24	がんセンター 都道府県がん診療連携拠点病院 指定
19. 4. 1	病院事業管理者 3代 木村 時久 (がんセンター 6代総長を兼務)
20. 4. 1	がんセンター DPC適用病院
20. 6. 16	がんセンター 病院機能評価 (Ver. 5.0) 認定
21. 4. 1	がんセンター 7代総長 菅村 和夫
22. 3. 3	がんセンター 都道府県がん診療連携拠点病院指定
22. 4. 1	がんセンター 6代研究所長 菅村 和夫 (総長兼務)
22. 12. 19	がんセンター 病院機能評価付加機能 (緩和ケア機能Ver.2) 認定
23. 4. 1	がんセンター 8代総長 西條 茂 (院長, 7代研究所長を兼務)
23. 7. 1	がんセンター 11代院長 片倉 隆一
23. 9. 1	がんセンター 歯科開設
25. 6. 17	がんセンター 病院機能評価 (Ver. 6.0) 認定
25. 10. 1	がんセンター 集学治療棟開棟
26. 4. 1	がんセンター 8代研究所長 島 礼
26. 5. 5	がんセンター 電子カルテシステム運用開始
26. 5. 7	がんセンター 診療科目変更 (循環器内科, 糖尿病・代謝内科, 血液内科, 腫瘍内科, 呼吸器内科, 呼吸器外科, 消化器内科, 消化器外科, 乳腺外科, 整形外科, 形成外科, 脳神経外科, 泌尿器科, 婦人科, 眼科, 頭頸部外科, 放射線診断科, 放射線治療科, 麻酔科, 病理診断科, 緩和ケア内科, 歯科, 臨床検査科)
27. 3. 31	がんセンター 都道府県がん診療連携拠点病院指定
27. 4. 1	がんセンター 9代総長 片倉 隆一
	がんセンター 12代院長 小野寺 博義
27. 7. 1	がんセンター 総合がん検診開始

3 機 構

(平成28年3月31日現在)

【循環器・呼吸器病センター】

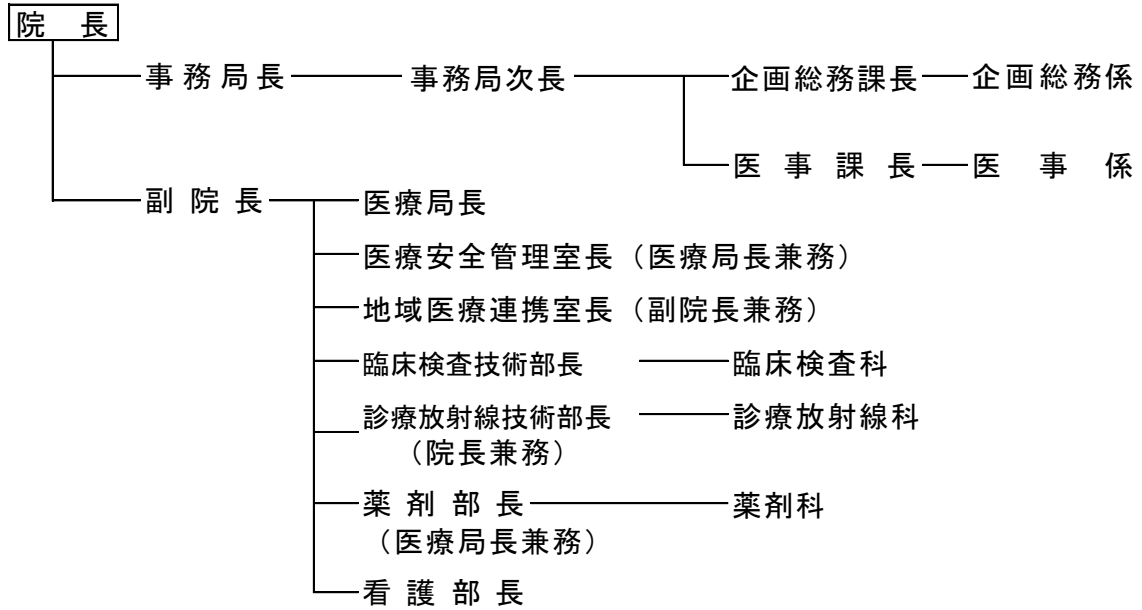

【精神医療センター】

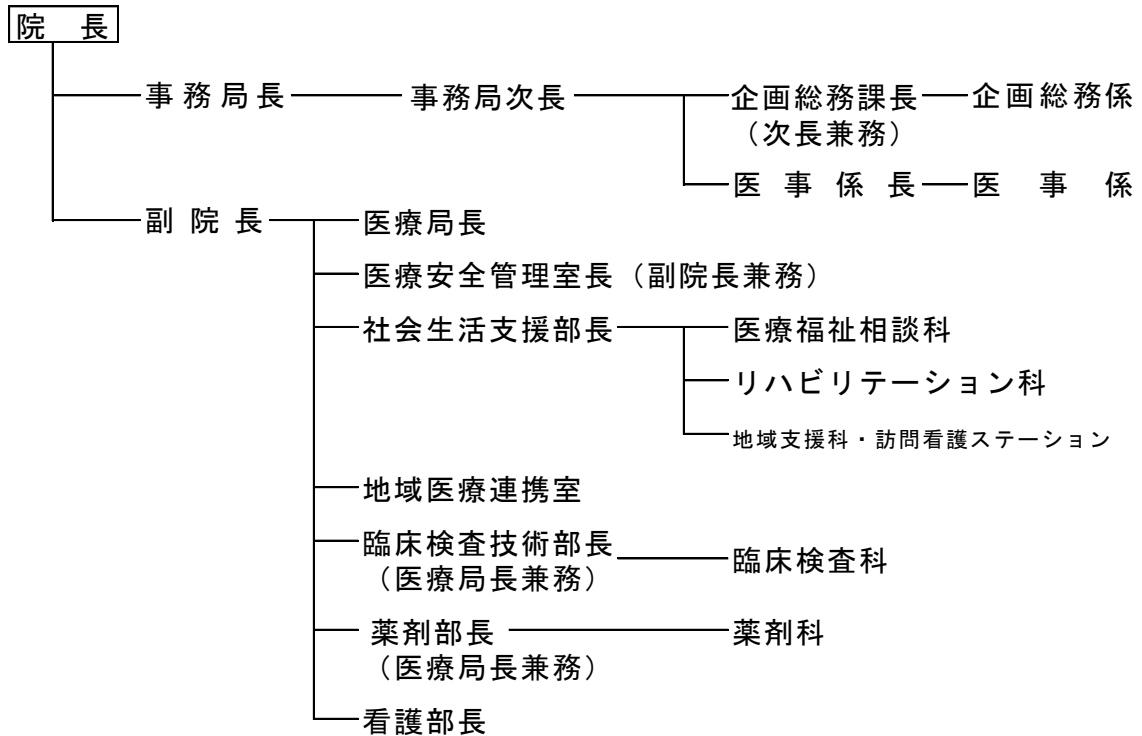

(平成28年3月31日現在)

【がんセンター】

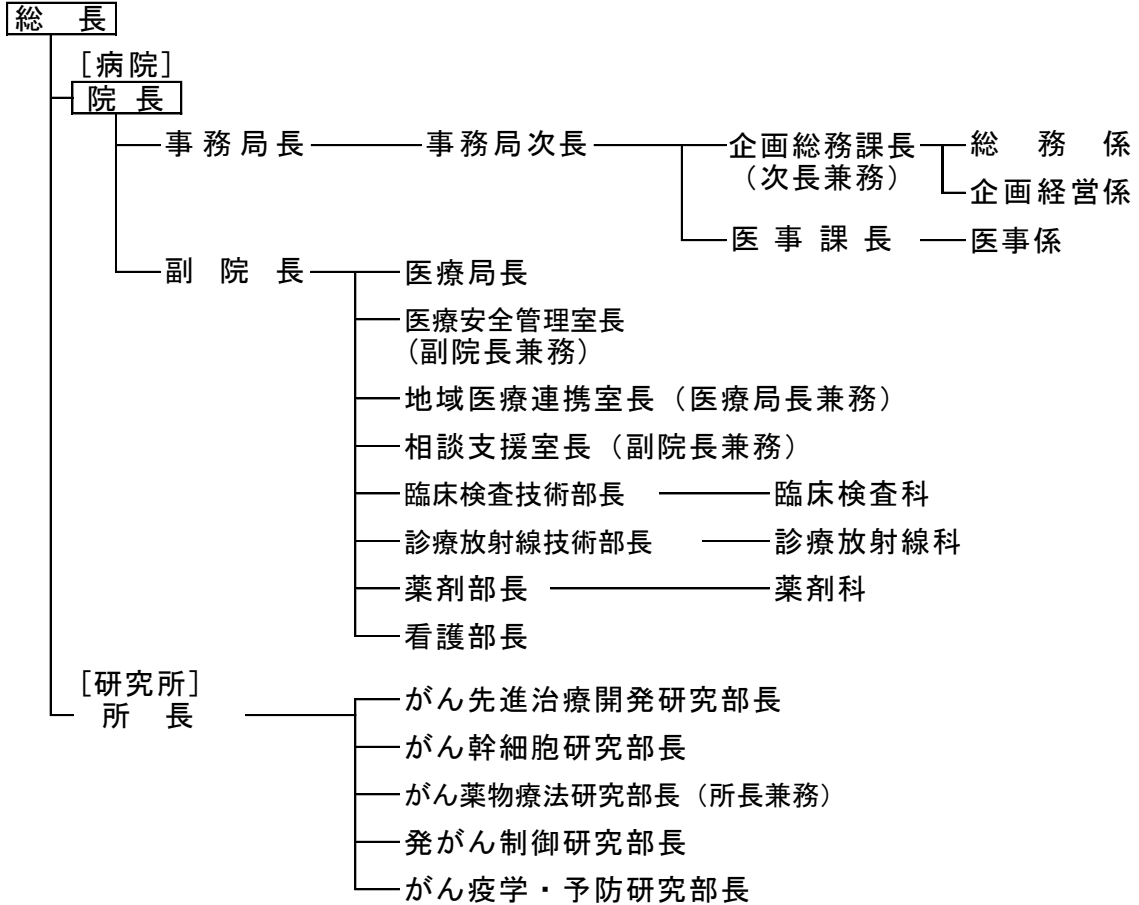

【本部】

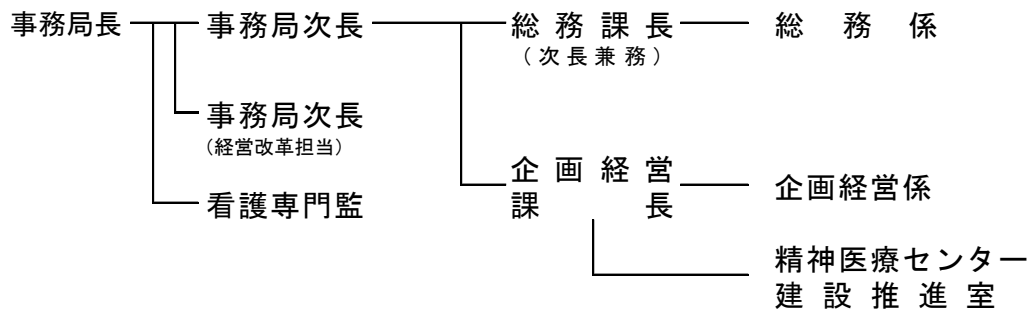

4 現 員

(平成28年3月31日現在)

職 種 等		循環器・呼吸器 病 センター	精 神 医 療 セ ン タ	が ん セ ン タ ー	本 部	計
理 事 長 ・ 副 理 事 長		人	人	人	人	人
					2	2
医 師		10	18	74 (6)		102 (6)
看 護 職 員	看 護 師	77	137	311	1	526
	准 看 護 師		2			2
	計	77	139	311	1	528
医 療 技 術 職 員	薬 剤 師	6	6	20		32
	診療放射線技師・医学物理士	10		25		35
	臨床検査技師	8	3	21 (2)		32 (2)
	保健師		2			2
	臨床心理士		3	1		4
	作業・理学療法士	1	6	2		9
	臨床工学技士	3		3		6
	医療ソーシャルワーカー			2		2
	精神保健福祉士		7			7
	管理栄養士	2	2	2		6
	言語聴覚士			1		1
	化学			2 (2)		2 (2)
	研究			2 (2)		2 (2)
	試験検査補助			1		1
計	30	29	82 (6)		141 (6)	
事 務 職 員		11	11	16	19	57
合 計		128	197	483 (12)	22	830 (12)
平成27年3月31日現在		142	197	470 (12)	20	829 (12)
平成26年3月31日現在		162	195	446 (9)	21	824 (9)
平成25年3月31日現在		157	196	442 (9)	20	815 (9)
平成24年3月31日現在		165	197	428 (11)	18	808 (11)
平成23年3月31日現在		165	190	417 (12)	21	793 (12)

- 注) 1 有期雇用職員は含まない。(ただし、本部看護専門監、本部精神C推進室長、がんC研究所特任部長は計上する)
 2 がんセンターの()は、研究所職員で内書きである。
 3 本部精神C推進室の建築2名は、本部事務職員に計上している。

5 主要医療機器の概要

〔循環器・呼吸器病センター〕

(取得価格 1,000万円以上) 平成28年3月31日現在

品名	取得年月日	品名	取得年月日
人工呼吸器	H11. 3. 5	D R - X 線 T V システム	H24. 3. 23
カルテファイリングシステム	11. 3. 17	高圧蒸気滅菌器	24. 3. 26
全自動錠剤分包器	13. 11. 26	超音波診断装置	24. 11. 17
診断用 X 線撮影装置	15. 2. 24	臨床化学自動分析装置	25. 9. 25
放射線モニタリングシステム	16. 3. 11	診断用 X 線装置	26. 3. 6
血管内超音波画像診断装置	16. 9. 17	超音波診断装置	27. 3. 24
M R I 装置	17. 9. 26	多項目自動血球分析装置	27. 9. 23
マルチスライス C T	19. 2. 21	医用画像保管装置	27. 10. 26
患者監視装置	19. 3. 14		
循環器 X 線診断システム	20. 3. 21		
超音波診断装置	21. 1. 27		
C R - X 画像診断システム	21. 3. 27		
ガンマカメラシステム	22. 1. 29		
超音波診断装置	22. 9. 24		
生理検査装置	22. 10. 25		
生体情報モニタ	23. 5. 23		
生体情報モニタ	23. 7. 15		

〔精神医療センター〕

(取得価格 1,000万円以上) 平成28年3月31日現在

品名	取得年月日	品名	取得年月日
回転式カルテ庫	H18. 3. 3		
全自動錠剤分包機	19. 11. 15		
生化学自動分析装置	21. 1. 30		

〔がんセンター〕

(取得価格 1,000万円以上) 平成28年3月31日現在

品 名	取得年月日	品 名	取得年月日
高 圧 蒸 気 滅 菌 器	H5. 3. 10	下部消化器管鏡下手術システム	H11. 3. 19
高 圧 蒸 気 滅 菌 器	5. 3. 10	放 射 線 治 療 計 画 装 置	12. 3. 17
泌 尿 器 X 線 T V 装 置	5. 3. 10	移 動 型 X 線 テ レ ビ 装 置	12. 9. 29
骨 部 撮 影 装 置	5. 3. 10	腹 腔 鏡 下 手 術 機 器 セ ッ ト	14. 12. 16
細 胞 自 動 解 析 装 置	5. 3. 25	超 音 波 診 断 装 置	15. 1. 23
多 機 能 超 遠 心 機	5. 3. 25	自 動 細 菌 検 査 装 置	15. 2. 27
多 機 能 超 遠 心 機	5. 3. 25	X 線 撮 影 装 置	15. 12. 6
カ テ ー テ ル 検 査 装 置	5. 3. 25	放 射 線 治 療 シ ス テ ム	16. 3. 25
ベ ー タ カ ウ ン タ ー	5. 3. 25	全 自 動 輸 血 検 査 測 定 シ ス テ ム	16. 12. 21
液 体 シ ン チ レ ー シ ョ ン カ ウ ン タ ー	5. 3. 30	放 射 線 画 像 処 理 シ ス テ ム	17. 3. 15
定 位 脳 手 術 装 置	5. 3. 30	手 術 顕 微 鏡 シ ス テ ム	17. 10. 20
手 術 用 顕 微 鏡	5. 3. 30	コ ン ピ ュ ー タ 断 層 撮 影 装 置	17. 12. 22
手 術 用 顕 微 鏡	5. 3. 30	高 圧 蒸 気 滅 菌 装 置	19. 2. 23
コ ン タ ク ト レ ー ザ ー	5. 3. 30	自 動 化 学 分 析 装 置	19. 3. 9
ジ ャ イ ロ 式 X 線 T V 装 置	6. 3. 25	自 動 化 学 分 析 装 置	19. 3. 9
術 中 ・ I C U 用 超 音 波 診 断 装 置	6. 3. 25	F P D 搭 載 血 管 撮 影 装 置	19. 3. 22
ホ ル タ ー 心 電 図 解 析 装 置	7. 3. 27	密 封 小 線 源	19. 6. 21
高 圧 蒸 気 滅 菌 装 置	8. 3. 25	F P D 搭 載 C ア ー ム X 線 テ レ ビ シ ス テ ム	20. 3. 17
が ん 診 療 施 設 情 報 ネットワーク	8. 3. 25	F P D 搭 載 ア ー ム レ ス X 線 テ レ ビ シ ス テ ム	20. 3. 26
血 液 成 分 分 離 装 置	9. 1. 30	D P C 対 応 シ ス テ ム	20. 3. 27
超 音 波 診 断 装 置	11. 3. 2	注 射 薬 調 剤 支 援 シ ス テ ム	20. 3. 28
自 動 錠 剤 分 包 機	11. 3. 15	水 処 理 装 置	21. 1. 26
半 導 体 レ ー ザ ー 装 置	11. 3. 19	高 精 度 放 射 線 治 療 シ ス テ ム	21. 10. 27
外 科 系 手 術 用 レ ー ザ ー 装 置	11. 3. 19	が ん 細 胞 解 析 装 置	21. 12. 15

品名	取得年月日	品名	取得年月日
M R I システム	H22. 3. 11	内視鏡下外科手術 腹腔・胸腔テレビシステム	H27. 9. 30
デジタルマンモグラフィシステム	22. 3. 11	手術用无影灯	27. 12. 24
生体情報モニタリングシステム	22. 7. 14		
内視鏡下外科手術システム	22. 11. 29		
がん幹細胞分取装置	23. 1. 24		
ガンマカメラシステム	23. 2. 28		
総合肺機能検査システム及び 呼吸機能情報管理システム	23. 3. 25		
循環器用超音波診断装置	24. 3. 16		
パックス装置 (フィルムレス画像サーバ)	24. 3. 30		
超音波診断装置	24. 9. 24		
遠心型血液成分分離装置	25. 1. 30		
多目的X線テレビシステム	25. 3. 22		
内視鏡下耳鼻科ビデオシステム	25. 3. 28		
多項目血球分析装置	25. 3. 29		
治療計画用CT装置	25. 7. 31		
P E T - C T	25. 9. 24		
トモセラピー	25. 9. 26		
低温プラズマ滅菌器	25. 12. 24		
M R I システム (1.5 T)	26. 3. 31		
宮城県立がんセンター 新総合情報システム	26. 9. 30		
鼻咽頭ビデオシステム	26. 12. 22		
F P D 一般撮影システム	27. 2. 26		
歯科デンタルX線撮影システム	27. 3. 17		
細胞外フラックスアナライザー	27. 7. 31		

6 年度別患者数

(単位：人)

病院別 年度	循環器・呼吸器病センター		精神医療センター		がんセンター	
	入院患者	外来患者	入院患者	外来患者	入院患者	外来患者
27	7,605	311				
28	87,601	3,561				
29	105,258	3,445				
30	108,490	3,034				
31	109,019	2,320				
32	105,726	2,667	34,592	—		
33	105,042	5,100	84,603	—		
34	106,972	5,743	115,925	—		
35	105,822	7,575	119,026	—		
36	108,227	8,123	120,814	2,917		
37	100,644	9,553	136,399	3,109		
38	93,175	9,681	141,787	3,901		
39	97,384	9,910	143,318	5,058		
40	52,164	9,334	143,626	6,215		
41	49,398	8,640	143,517	6,132		
42	49,236	7,520	144,162	6,576	14,340	13,216
43	44,184	6,107	143,336	6,400	16,315	23,773
44	38,707	7,200	144,721	7,516	21,518	30,839
45	38,840	6,893	138,605	8,803	30,924	40,581
46	39,606	7,337	135,104	11,117	48,121	46,972
47	40,416	7,916	129,188	12,382	56,744	52,163
48	40,616	9,922	126,995	13,213	58,252	50,604
49	40,588	9,191	122,173	12,265	60,007	55,818
50	44,628	8,280	119,943	15,441	61,754	59,470
51	46,669	11,450	112,778	16,326	62,122	66,577
52	48,167	12,627	114,654	14,929	62,683	72,193
53	46,432	12,758	118,106	15,014	62,491	69,358
54	51,171	14,152	116,667	15,282	64,669	71,688
55	54,584	15,302	111,504	15,030	64,365	70,687
56	53,024	14,712	109,491	15,209	64,175	69,640
57	50,314	15,404	117,762	16,917	64,971	68,762
58	46,330	14,044	119,550	16,367	64,616	71,963
59	44,238	14,700	116,497	16,175	65,080	69,742
60	43,526	19,964	117,018	16,502	64,883	70,003
61	63,156	33,783	118,010	17,029	64,700	69,057
62	62,446	40,516	117,296	18,139	63,347	68,060
63	62,294	44,283	117,893	18,609	62,435	64,328
元	62,518	48,693	118,756	19,268	62,585	67,467
2	58,363	49,103	119,132	19,774	66,798	68,415
3	60,496	51,899	119,907	21,422	66,319	70,405
4	61,036	52,075	117,286	21,943	65,788	71,055
5	58,287	49,867	118,072	22,868	77,973	60,437
6	62,224	51,224	116,411	22,517	97,655	61,396
7	60,683	54,185	116,397	23,954	109,797	70,513
8	60,158	53,846	117,125	25,388	114,050	85,146
9	57,120	51,227	116,756	26,932	113,483	88,355
10	54,688	53,188	115,644	28,391	114,744	91,139
11	54,382	56,937	112,620	31,474	114,396	87,583
12	49,696	54,896	114,296	34,218	110,288	83,271
13	47,219	43,430	113,751	34,066	109,017	79,238
14	48,776	43,313	114,779	34,834	117,629	77,974
15	49,645	44,903	117,304	37,358	120,610	81,653
16	40,427	37,700	114,600	37,248	117,786	82,217
17	38,360	36,270	105,553	37,934	119,188	82,040
18	33,715	34,484	98,147	38,926	112,318	75,398
19	31,113	33,381	90,709	40,820	105,883	78,776
20	29,546	32,417	86,773	40,835	107,509	77,801
21	32,711	34,480	87,132	41,601	108,188	72,188
22	33,510	34,322	84,117	39,472	105,537	71,941
23	27,472	32,894	91,210	37,930	107,818	73,626
24	21,725	27,609	79,929	36,767	102,035	79,455
25	21,250	25,246	80,670	35,360	105,585	80,004
26	18,717	23,836	77,496	35,748	105,747	82,510
27	18,253	21,059	73,918	36,086	101,618	80,186

病院機構事業会計年度別患者数

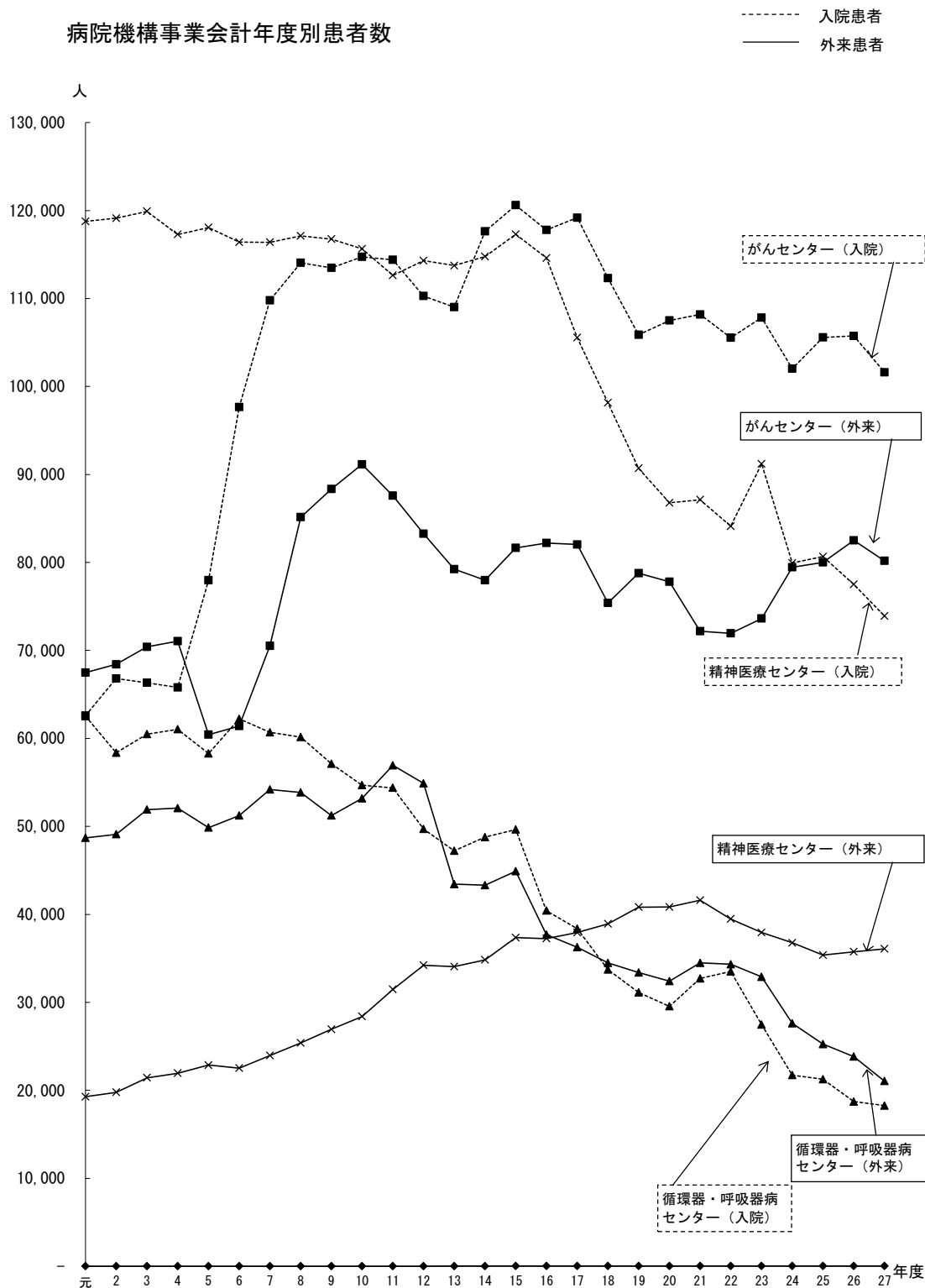

7 県立病院の配置図



※市町村は、平成28年3月31日現在

第2章 事業報告

第2章 事業報告

1 事業を取り巻く環境

循環器・呼吸器病センター，精神医療センター，がんセンターの宮城県立3病院は，県の医療政策として求められる高度・専門医療を提供するとともに，医療に関する調査及び研究を行い，県内における医療水準の向上を図り，もって県民の健康の確保及び増進に寄与することを目的としております。

医療ニーズの多様化や国の医療制度の変化への対応など，県立病院を取り巻く環境が厳しさを増していることから，医療環境の変化や経営状況に応じた柔軟で弾力的な病院運営を行い，より一層の自律性，機動性が発揮できるよう，平成23年4月に地方独立行政法人に移行し，職員が一丸となって業務の遂行に当たっております。

病院の概要

(平成28年3月31日現在)

病院名	所在地	病床数	診療科	開院年月日	備考
循環器・呼吸器病センター	栗原市	140床	循環器科，呼吸器科，心臓血管外科，呼吸器外科，消化器科，放射線科	S27.12.15	H15.4.1 瀬峰病院から改称
精神医療センター	名取市	258床	精神科，児童精神科，歯科	S32.4.12	H15.4.1 名取病院から改称
がんセンター	名取市	383床	循環器内科，糖尿病・代謝内科，血液内科，腫瘍内科，呼吸器内科，呼吸器外科，消化器内科，消化器外科，乳腺外科，整形外科，形成外科，脳神経外科，泌尿器科，婦人科，眼科，頭頸部外科，放射線診断科，放射線治療科，麻酔科，病理診断科，緩和ケア内科，歯科，臨床検査科	S42.4.1	H5.4.1 成人病センターから改称

法人化後においても引き続き医療の質を高め，民間の医療機関では対応が難しい政策医療や高度・専門医療を提供するとともに，経営の安定に努め，県立病院としての役割を果たしながら，効率的な運営を図っていく必要があります。

2 平成27年度の主な取組（重点事項の実施状況）

法人化5年目となる平成27年度においても、変化する医療環境や厳しさを増す経営環境に適確に対応し、「医療の質」と「経営の質」を意識した病院運営を行うとともに、県立病院機構職員一人ひとりが高度・専門医療を担う役割を自覚し、安全かつ確実な医療の提供に努めてまいりました。

変化する医療環境に対応し、「医療の質」の向上に取り組むことにより、患者とその家族が納得し、安心・信頼して診療を受けられる病院であり続けることを目指しました。

（1）質の高い医療の提供

イ 循環器・呼吸器病センター

県北地域のセーフティネットの一角を担う県立病院として、循環器系及び呼吸器系疾患を中心とした良質な医療サービスの提供に努め、救急告示病院として24時間365日救急体制の中で、救急患者477人〔前年度581人〕に対応いたしました。

呼吸器科については、県内唯一の結核入院患者の受入機関として適切な結核医療の提供に努めながら、地域連携カンファレンスを定期的に開催し、地域医療機関との連携強化に努めました。

また、重症呼吸器感染症患者に適切に対応するため、感染特区職員配置など院内体制の整備を図るとともに、東北大学や所轄保健所等との連携の強化や職員の専門性を高めるための研修等を実施しました。

その他、入院時栄養食事指導や病棟における服薬指導の充実、「糖尿病教室」の定期開催など、各部署において質の高い医療の提供に取り組むと共に、平成27年9月に「第1回健康まつり」を開催し、地域住民を対象とした講演や健康相談を行いました。

なお、高度医療機器の効率的活用を図るため、地域医療機関等に対するPR活動に取り組むとともに、認知症の早期診断のための脳血流シンチ検査を実施しました。

この他、病棟運営の効率化を図るため、3階病棟と4階病棟を再編・統合し、平成27年4月より1病棟へ移行しました。

循環器・呼吸器病センター 入院外来患者数（単位：人）

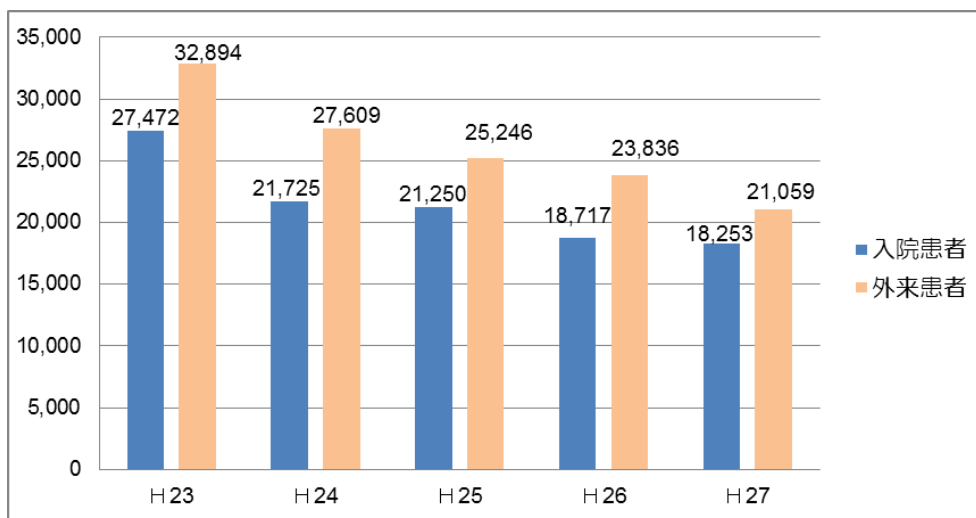

ロ 精神医療センター

多様な対応が求められる急性期治療をより向上させていくため、東2病棟を閉鎖化し慢性重症患者の受け入れに備えるなど、精神科救急入院料算定病棟（北1病棟・北2病棟）のバックアップ機能を整備するとともに、高度医療を短期間、集中的に行えるよう治療環境の改善に努めました。

また、救急・急性期の患者受け入れを円滑に行うため、医師と各部署が参加しベッド調整を行う総合診療会議を毎朝開催し、隔離室・個室の確保に努めたほか、保健所等からの救急入院依頼を積極的に受け入れました。この結果、措置入院・緊急措置入院の患者数は平成26年度延べ82人であったものが、平成27年度は114人と39.0%増加しました。

その他、自立生活支援事業において、患者が地域で自立し安定した生活を送れるよう、地域支援者を交えたケア会議や退院支援委員会を開催し計画的な支援を展開するとともに、心理教育や作業療法等早期リハビリテーションの提供に努めました。

また、入院中は多職種チームでの退院前訪問を積極的に行うとともに、退院後は訪問看護ステーションゆとりを中心とした訪問を実施し、利用者の在宅支援や再発・再入院の防止に取り組みました。

児童思春期医療の提供については、平成26年4月に設置した児童精神科外来に加え、入院患者受け入れのため西1病棟の改修工事を行い、平成27年11月に児童思春期ユニット14床を開設し、平成28年1月から児童・思春期精神科入院医療管理料の算定を開始しました。ユニットには、精神保健福祉士及び臨床心理士を配置するととも

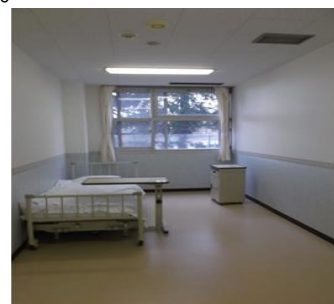

〈児童思春期病棟の一室〉

に、すでに入院患者受け入れを行っている県外の先進病院で看護師等の病棟運営実習を行うなど、スタッフの育成に努めました。

また、入院患者確保のため、児童相談所等関係機関とのネットワークの構築に努めました。

精神医療センター 入院外来患者数（単位：人）

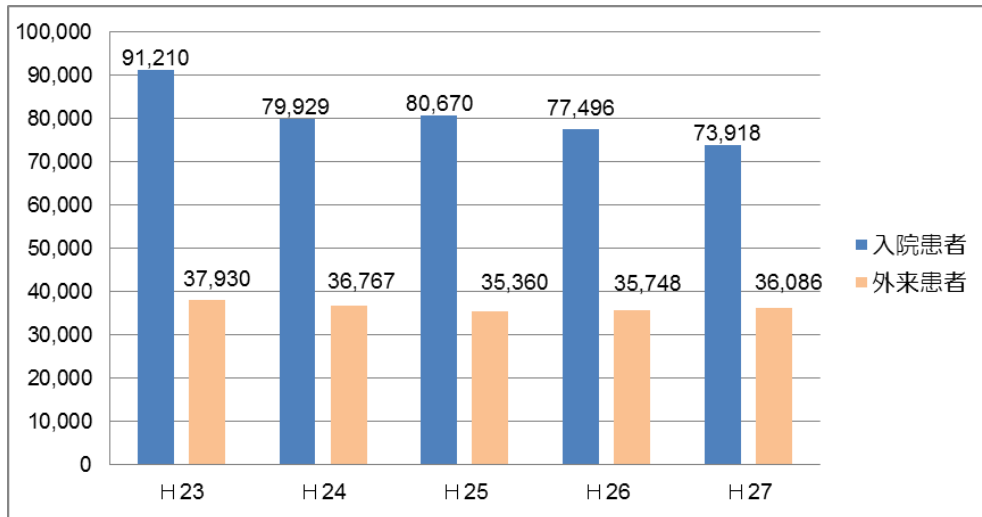

ハ ガンセンター

がんの種類や患者の状態に応じた最適な医療を提供するため、手術、放射線療法、化学療法を組み合わせた集学的治療の一層の促進を図りました。

都道府県がん診療連携拠点病院の指定更新に伴い必須となった緩和ケアセンターについて、要件の調整・整備を進め平成28年4月1日に専従のジェネラルマネージャーを配置して緩和ケアセンターの業務を開始しました。

また、PET-CT、血液検査、腹部超音波検査、上部内視鏡検査などを組み合わせた「総合がん検診」を平成27年7月から開始しました。

がんセンター 入院外来患者数（単位：人）

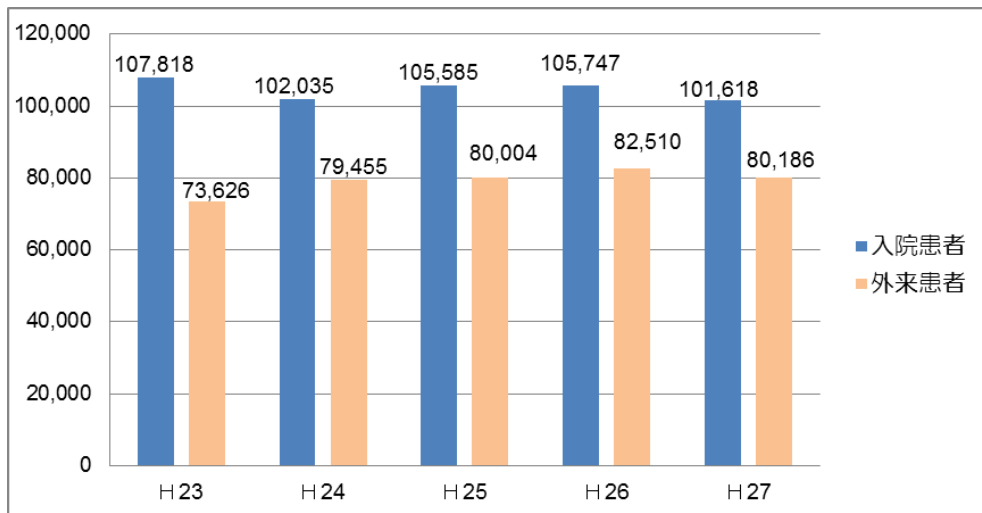

(2) 安全・安心な医療の提供

イ 循環器・呼吸器病センター

医療安全対策に関する院内研修を定期的を実施しており、特に「医療機器取扱安全研修」を重点的に実施しました。

また、医療安全管理マニュアルの見直し、ヒヤリハット事例等の分析・改善策検討を行い、全職員に周知徹底するなど、医療事故の発生防止に努めました。

ロ 精神医療センター

医療事故又はヒヤリハット等の発生時には、速やかに状況の把握・分析・対応と再発防止に取り組むとともに、医療安全管理指針及びマニュアルの見直しによる安全・安心な医療の提供に努めました。

ハ がんセンター

毎週開催される医療安全管理室会議において、各部署から提出されるインシデント事例について、必要に応じて現場ラウンドによる現状確認なども行ったうえで、要因分析と対策案の検討を行いました。この結果は医療安全管理委員会に報告するとともに、これらの情報・分析内容を基に、医療安全マニュアルを改訂し、全職員に周知徹底しました。

そのほか、医療安全管理室主催の研修会を定期的を実施して、職員の医療安全に関する資質の向上を図り、安心・安全な医療の提供に努めました。

(3) 患者や家族の視点に立った医療の提供

イ 循環器・呼吸器病センター

患者・家族からの医療福祉相談に応じ、医療面はもとより経済的な問題等の生活面も含めた相談に対応するとともに、紹介患者の受入れ、入院患者の退院調整や他の医療機関・施設への転院調整にも適切に対応するなど、信頼・安心できる相談体制の充実に努めました。

ロ 精神医療センター

平成27年4月に地域医療連携室を開設し、関係機関との連携強化・患者紹介の円滑化に努めました。

また、施設の修繕等快適な院内環境の整備に努めるとともに、患者の通院利便性向上のため、利用者駐車場を新たに12台整備しました。



〈仙台市意見交換会〉

ハ がんセンター

がん相談支援センター相談員の資質向上に努め、3人の相談員が「認定がん専門相談員」として適切な情報提供・支援を行うとともに、ハローワークと連携した就労支援相談や患者会支援などにより相談窓口の充実を図りました。

また、かねてより要望が多かった各病棟のトイレの洋風化を図るなど療養環境の整備に努めました。

(4) 人材の確保と育成

イ 医師の確保と育成

(イ) 循環器・呼吸器病センター

深刻な医師不足については、特に救急医療や感染症患者に対応する循環器科、呼吸器科医師等の確保が喫緊の課題となっていました。東北大学等への働きかけを強化したことにより、平成25年度末には常勤医師17人体制を構築することができました。しかし、平成26年度に入り、大崎・栗原地域の医療提供体制の再編等に伴い医師の退職が続き、常勤医師が10人（平成28年3月現在）まで減少しました。

なお、消化器科については、東北大学、県立がんセンター及び栗原市立栗原中央病院の支援により、医師2人（非常勤）の診療体制を確保しました。

また、資質向上については、認定医、指導医、専門医等の資格取得（更新）に向けた講習会（学会）参加を積極的に奨励・支援したほか、産業医の資格取得にも取り組みました。

(ロ) 精神医療センター

東北大学等の協力を得て、医師の確保に取り組むとともに、実習生の受け入れを通じて、看護師、医療従事者の人材確保に努めました。

(ハ) がんセンター

東北大学等と連携を図り、医療環境や業務量の変化に応じて医師の確保、配置を行うとともに、後期研修医（レジデント）の積極的な受け入れを行いました。また、東北大学大学院医学系研究科の連携講座（がん医科学講座）においては19人の学生を受け入れ、研究・教育の強化に取り組みました。

資格を有している医師数（延べ人数，専門医・研修指導医等）	
循環器・呼吸器病センター	40人
精神医療センター	38人
がんセンター	159人

ロ 看護師の確保と育成

看護師採用試験の応募者確保対策として，民間の就職情報サイトへの登録，県内の合同就職説明会への参加，広報用パンフレット・ポスターの作成，ノベルティグッズの作成等，積極的に広報活動を行いました。また，県内外の看護師養成機関を延べ16施設訪問し，採用情報の広報及び学生の動向等の情報収集を行ったほか，機構主催での説明会及びインターンシップを開催しました。



〈合同就職説明会〉

さらに，医療環境や業務量の変化等に応じた適正な看護体制を維持するため，看護師の柔軟な採用に努めました。

資格を有している看護師数（延べ人数，認定看護師，専門看護師）	
循環器・呼吸器病センター	2人
精神医療センター	6人
がんセンター	9人

ハ 医療従事者の確保と育成

医療従事者の人材を確保するため，各養成機関等を訪問するなどして，応募者確保に努めました。また，医療環境や業務量の変化等に応じた適正な体制を維持するため，柔軟な採用を行いました。

また，資質向上を図るため，職種別研修として3病院の医療技術職の各職種による業務検討部会を実施し，それぞれの分野についての研修や事例発表，意見交換等を行いました。

資格を有している医療従事者数（延べ人数）	
循環器・呼吸器病センター	24人
精神医療センター	11人
がんセンター	52人

二 事務職員の確保と育成

社会人経験者を含めて広く人材を募集し、事務職員の計画的な採用・確保に努めました。

また、事務職員の資質向上のため、事務部門部会を開催し、個別業務の検討等を行いました。事務職員を対象とした勉強会を定期的実施したほか、病院特有の事務や運営について精通した人材を育成するための研修プログラムとして、診療情報管理士の資格取得への支援を実施しました。

ホ その他

その他、新任職員研修等を実施したほか、東北自治研修所が行う研修の受講について奨励しました。

(5) 災害等への対応

大規模な災害等が発生した場合に、必要とされる医療を迅速かつ適切に提供するため、医療機関との医薬品供給等に関する協定締結や水・食糧等の備蓄、並びに本部及び3病院の通信手段の確保に努めました。また、防災訓練を本部及び3病院で延べ9回実施しました。

循環器・呼吸器病センターにおいては、消防計画に基づく防災訓練を行い、全部署において災害発生時の対応を確認するなど、防災・減災対策の周知徹底を図りました。また、大規模な災害の発生に備え、近隣の医療機関（国立療養所東北新生園）と「大規模災害時における医薬品の供給等に関する協定」を締結するなど、災害時でも医療を提供できる体制を整備しております。

(6) その他の重要な取組

イ 循環器・呼吸器病センター

地域医療の質の向上と情報の共有を図るため、地域の医療機関や介護施設等と講演会（研修会）などを開催し、地域の医療機関等とより強固な信頼関係の構築に努めると共に、栗原・登米圏域の医療・福祉・在宅の栄養管理連携強化を目的とした「とめくり食形態マップ」を作成し、運用を開始しました。

また、地域医療連携だより（機関紙「Semine」）の定期発行、地域医療機関への訪問及びアンケート等を実施し、紹介等に必要な情報提供を推進するとともに地域の医療ニーズ等の把握に努め、連携を強化することによって、紹介・逆紹介の促進を図りました。

さらに、急性期から回復期・維持期へと切れ目のない結核医療を提供できるよう、地域連携クリティカルパス（平成24年度導入）の見直し・改訂を行うなど、保健所等関係機関との連携に努めました。

ロ 精神医療センター

施設の老朽化及び狭隘化が著しく必要な医療の提供に支障が生じていることや、本県における精神科基幹病院としての役割を維持し、精神科救急・急性期医療の強化やリハビリテーションの充実等の更なる診療機能の向上を図るため、職員からの意見集約を行う等、新病院建設に向けた検討を重ね、また、実施設計を平成27年12月に完了しました。

ハ がんセンター

良質な医療の提供や医療水準の維持向上、研究環境の整備を図るため、内視鏡下外科手術腹腔・胸腔ビデオシステム、手術室無影灯、細胞外フラックスアナライザーなど計画的に医療機器等の更新・導入を行ったほか、患者やその家族への情報発信を充実させるため外来表示板システムを更新しました。

また、地域の医療機関との連携を深めていく試みとして地域医療連携の会を開催しました。平成27年度は「消化器がん地域医療連携の会」として開催し、近隣地域の診療所の医師や検診施設、訪問看護ステーションスタッフに参加をいただき、がんセンターにおける消化器がんの診療状況を報告し参加者との情報交換を行いました。



〈外来表示板システム〉



〈消化器がん地域医療連携の会〉

3 平成27年度の経営状況

(1) 循環器・呼吸器病センター

入院について、(入院)収益は726,808千円となり、当初予算と比較し155,628千円の増となりました。これは、入院化学療法患者数が増加したことにより年間入院延患者数が1,966人の増となったこと、また、化学療法の実施によって患者一人当たりの診療収入が4,653円の増額となったことによるものです。

また、病床稼働率については、病棟の再編・統合の効率化により当初予算と比較し4.9ポイントの増となっております。

外来について、(外来)収益は317,848千円となり、当初予算と比較し31,921千円の増となりました。これは、長期間検査を行っていなかった患者の掘り起こしを行ったことにより年間外来延患者数が1,425人の増となったこと、また、検査の増によって患者一人当たりの診療収入が530円の増額となったことによるものです。

営業費用については、当初予算と比較すると51,538千円の増となりました。これは、薬品費のベンチマーク分析システムによる削減や診療材料費のABC管理により材料費の節減に努めたものの、医業収益の増額に伴い費用が増となったことによるものです。

この結果、運営費負担金等の収益額を含めた営業損失は359,072千円、これに営業外収益等を加えた当年度純損失は357,765千円となり、当初予算と比較すると、損失額で166,268千円の改善が図られました。

図表1【決算報告書(予算対比,税込)】循環器・呼吸器病センター (単位:千円)

科目	H27予算(ア)	H27決算(イ)	増減(イ)-(ア)	増減率
I 営業収益(A)	1,856,273	2,072,179	215,906	11.6%
1 医業収益	866,588	1,051,547	184,959	21.3%
(1)入院収益	571,180	726,808	155,628	27.2%
(2)外来収益	285,927	317,848	31,921	11.2%
(3)その他医業収益	9,481	6,890	△ 2,591	△ 27.3%
2 運営費負担金収益	847,908	878,855	30,947	3.6%
3 資産見返運営費負担金戻入	128,082	128,082	0	0.0%
4 その他	13,695	13,696	1	0.0%
II 営業費用(B)	2,379,713	2,431,251	51,538	2.2%
1 医業費用	2,349,847	2,399,811	49,964	2.1%
(1)給与費	1,210,083	1,237,223	27,140	2.2%
(2)材料費	189,917	235,237	45,320	23.9%
(3)経費	605,877	585,758	△ 20,119	△ 3.3%
(4)減価償却費	327,217	330,304	3,087	0.9%
(5)研究研修費	16,753	11,288	△ 5,465	△ 32.6%
2 一般管理費	0	0	0	0.0%
3 その他	29,866	31,440	1,574	5.3%
営業損(△)益	△ 523,440	△ 359,072	164,368	31.4%
III 営業外収益(D)	15,654	15,573	△ 81	△ 0.5%
1 運営費負担金収益	10,633	10,633	0	0.0%
2 その他	5,021	4,940	△ 81	△ 1.6%
IV 営業外費用(E)	16,246	15,076	△ 1,170	△ 7.2%
(1)財務費用(支払利息)	16,139	14,908	△ 1,231	△ 7.6%
(2)その他	107	167	60	56.4%
経常損(△)益	△ 524,032	△ 358,575	165,457	31.6%
III 臨時利益(G)	0	810	810	0.0%
VI 臨時損失(H)	1	0	△ 1	△ 98.9%
当年度純損(△)益	△ 524,033	△ 357,765	166,268	31.7%
目的積立金取崩額	7,500	0	△ 7,500	△ 100.0%
当年度総損(△)益	△ 516,533	△ 357,765	158,768	30.7%
積立金	0	△ 1,477,243	△ 1,477,243	0.0%
利益剰余金	△ 516,533	△ 1,835,008	△ 1,318,475	△ 255.3%
【資本収支表】				
I 資本収入(a)	171,900	117,600	△ 54,300	△ 31.6%
(1)長期借入金	171,900	117,600	△ 54,300	△ 31.6%
(2)その他	0	0	0	0.0%
II 資本支出(b)	399,145	360,047	△ 39,098	△ 9.8%
(1)建設改良費	173,432	134,334	△ 39,098	△ 22.5%
(2)償還金	225,713	225,712	△ 1	△ 0.0%
(3)その他	0	0	0	0.0%
差引(a)-(b)	△ 227,245	△ 242,447	△ 15,202	△ 6.7%

(注)表中の数値について、個々に四捨五入をしている関係上、合計額及び差引額が一致しない場合がある。

図表2 診療実績調 (税込)

平成28年3月31日現在

区分	H27決算(7)	H27当初 予算(1)	中期計画	H26決算	当初予算 対比ア-イ	当初予算 対比	
入院	年間入院患者延数(人)	18,253	16,287	20,475	18,717	112.1%	
	金額(千円)	726,808	571,180	843,351	727,254	127.2%	
	患者一人当たりの診療収入	39,819円	35,166円	41,189円	38,853円	4,653円	113.2%
	平均在院日数(日)	18.1	-	-	16.9		
	病床率(%)	45.3%	40.4%	35.4%	32.5%		112.1%
外来	年間外来患者延数(人)	21,059	19,634	23,517	23,836	1,425	107.3%
	金額(千円)	317,848	285,927	427,783	441,035	31,921	111.2%
	患者一人当たりの診療収入	15,093円	14,563円	18,191円	18,502円	530	103.6%
	平均通院日数(日)	9.3	-	-	10.0		
計	延べ患者数(人)	39,312	35,921	43,992	42,553	3,391	109.4%
	金額(千円)	1,044,656	857,107	1,271,134	1,168,131	187,549	121.9%

※許可病床140床、稼働病床110床

- ・入院診療日数 27年度 366日 26年度 365日
- ・外来診療日数 27年度 243日 26年度 244日
- ・病床利用率 年間入院患者延数÷年延病床数(稼働病床110床×歴日数)×100
26年度 158床 27年度 110床
- ・入院患者一人当たりの診療収入 入院収益÷年間入院患者延数
- ・外来患者一人当たりの診療収入 外来収益÷年間外来患者延数

図表3 予算額に対する比較表 (税込)

(単位:千円)

	H27決算 (A)	H27当初 予算(B)	増減 A-B	増減率	H27補正 予算(C)	増減 A-C	増減率	H26決算 額(D)	増減 A-D	増減率
医業損益	△ 1,348,264	△ 1,483,259	134,995	9.1%	△ 1,400,974	52,710	3.8%	△ 1,482,662	134,398	9.1%
営業損益	△ 359,072	△ 523,440	164,368	31.4%	△ 411,760	52,688	12.8%	△ 438,497	79,425	18.1%
経常損益	△ 358,575	△ 524,032	165,457	31.6%	△ 411,357	52,782	12.8%	△ 437,289	78,714	18.0%
純損益	△ 357,765	△ 524,033	166,268	31.7%	△ 410,758	52,993	12.9%	△ 436,659	78,894	18.1%
目的積立金 取崩額	0	7,500	△ 7,500	△ 100.0%	7,500	△ 7,500	△ 100.0%	3,958	△ 3,958	△ 100.0%
総損益	△ 357,765	△ 516,533	158,768	30.7%	△ 403,258	45,493	11.3%	△ 432,701	74,936	17.3%

図表4 収益・費用の推移

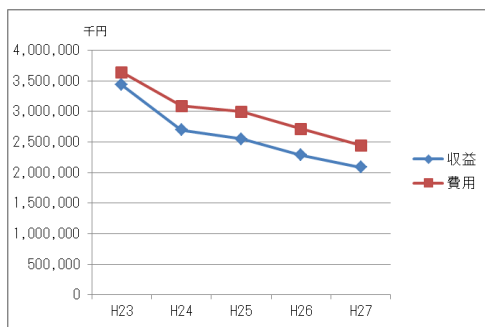

図表5 患者数の推移

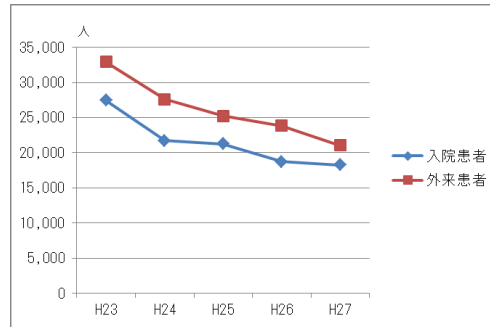

(2) 精神医療センター

入院について、(入院)収益は1,555,203千円となり、当初予算と比較し151,504千円の減となりました。これは、児童思春期ユニットの改修工事に伴う受入患者の調整や、スーパージュニア救急病棟において精神科救急入院料算定対象患者数が当初見込みより減少したことにより年間入院延患者数が5,898人の減となったことによるものです。

また、病床稼働率については、年間入院延患者数の減少により当初予算と比較し8.5ポイントの減となっております。

外来について、(外来)収益は277,405千円となり、当初予算と比較し5,364千円の増となりました。これは、当初予算と同数の年間外来延患者数の中で、児童思春期外来など、一般病床と比べて単価が高い利用者の割合が当初予算と比べて増え、患者一人当たりの収入が148円の増加となったことによるものです。営業費用について、当初予算と比較し116,475千円の減となりました。

これは、入院収益減少に伴う材料費の減少、A重油の価格低下に伴う燃料費の減少、報償費の執行残等によるものです。

この結果、運営費負担金等の収益額を含めた営業利益は164,291千円、これに営業外収益等を加えた当年度純利益は175,665千円となり、当初予算と比較すると、76,379千円の未達となりました。

図表1【決算報告書(予算対比,税込)】精神医療センター (単位:千円)

科 目	H27予算(ア)	H27決算(イ)	増減(イ)-(ア)	増減率
I 営業収益(A)	3,094,436	2,893,544	△ 200,892	△ 6.5%
1 医業収益	2,126,893	1,968,199	△ 158,694	△ 7.5%
(1)入院収益	1,706,707	1,555,203	△ 151,504	△ 8.9%
(2)外来収益	272,041	277,405	5,364	2.0%
(3)その他医業収益	148,145	135,590	△ 12,555	△ 8.5%
2 運営費負担金収益	907,578	865,341	△ 42,237	△ 4.7%
3 資産見返運営費負担金戻入	49,430	49,430	0	0.0%
4 その他	10,535	10,575	40	0.4%
II 営業費用(B)	2,845,728	2,729,253	△ 116,475	△ 4.1%
1 医業費用	2,814,386	2,705,466	△ 108,920	△ 3.9%
(1)給与費	1,863,604	1,861,855	△ 1,749	△ 0.1%
(2)材料費	152,047	135,443	△ 16,604	△ 10.9%
(3)経費	583,806	499,715	△ 84,091	△ 14.4%
(4)減価償却費	179,384	179,530	146	0.1%
(5)研究研修費	35,545	28,923	△ 6,622	△ 18.6%
2 一般管理費	0	0	0	0.0%
3 その他	31,342	23,788	△ 7,554	△ 24.1%
営業損(△)益	248,708	164,291	△ 84,417	△ 33.9%
III 営業外収益(D)	17,703	19,616	1,913	10.8%
1 運営費負担金収益	8,218	8,218	0	0.0%
2 その他	9,485	11,398	1,913	20.2%
IV 営業外費用(E)	14,075	11,473	△ 2,602	△ 18.5%
(1)財務費用(支払利息)	13,501	10,901	△ 2,600	△ 19.3%
(2)その他	574	572	△ 2	△ 0.4%
経常損(△)益	252,336	172,434	△ 79,902	△ 31.7%
III 臨時利益(G)	0	3,718	3,718	0.0%
VI 臨時損失(H)	292	486	194	66.5%
当年度純損(△)益	252,044	175,665	△ 76,379	△ 30.3%
目的積立金取崩額	14,465	0	△ 14,465	△ 100.0%
当年度総損(△)益	266,509	175,665	△ 90,844	△ 34.1%
積立金	0	585,573	585,573	0.0%
利益剰余金	266,509	761,239	494,730	185.6%
【資本収支表】				
I 資本収入(a)	524,700	163,700	△ 361,000	△ 68.8%
(1)長期借入金	524,700	163,700	△ 361,000	△ 68.8%
(2)その他	0	0	0	0.0%
II 資本支出(b)	726,092	280,865	△ 445,227	△ 61.3%
(1)建設改良費	639,180	193,953	△ 445,227	△ 69.7%
(2)償還金	86,912	86,912	△ 0	△ 0.0%
(3)その他	0	0	0	0.0%
差引(a)-(b)	△ 201,392	△ 117,165	84,227	41.8%

(注)表中の数値について、個々に四捨五入をしている関係上、合計額及び差引額が一致しない場合がある。

図表2 診療実績調 (税込)

平成28年3月31日現在

区分	H27決算(7)	H27当初 予算(イ)	中期計画	H26決算	当初予算 対比ア-イ	当初予算 対比	
入院	年間入院患者延数(人)	73,918	79,816	81,275	77,496	△5,898	92.6%
	金額(千円)	1,555,203	1,706,707	1,711,277	1,588,569	△151,504	91.1%
	患者一人当たりの診療収入	21,040円	21,383円	21,055円	20,499円	△343円	98.4%
	平均在院日数(日)	134.8	—	—	132.7		
	病床稼働率(%)	76.0%	84.5%	86.1%	78.3%		89.9%
外来	年間外来患者延数(人)	36,086	36,086	35,222	35,748	0	100.0%
	金額(千円)	277,405	272,041	283,519	268,733	5,364	102.0%
	患者一人当たりの診療収入	7,687円	7,539円	8,049円	7,517円	148円	102.0%
	平均通院日数(日)	61.0	—	—	60.3		
計	延べ患者数(人)	110,004	115,902	116,497	113,244	△5,898	94.9%
	金額(千円)	1,832,580	1,978,748	1,994,796	1,857,261	△146,168	92.6%

- ・ 入院診療日数 27年度 366日 26年度 365日
- ・ 外来診療日数 27年度 243日 26年度 244日
- ・ 病床利用率 年間入院患者延数÷年延病床数
 (年延病床数 = 許可病床数 271床×214日+同 258床×152日) × 100
- ・ 入院患者一人当たりの診療収入 入院収益÷年間入院患者延数
- ・ 外来患者一人当たりの診療収入 外来収益÷年間外来患者延数

図表3 予算額に対する比較表 (税込)

(単位：千円)

	H27決算 (A)	H27当初 予算(B)	増減 A-B	増減率	H27補正 予算(C)	増減 A-C	増減率	H26決算 額(D)	増減 A-D	増減率
医業損益	△ 737,267	△ 687,493	△ 49,774	△ 7.2%	△ 773,770	36,503	4.7%	△ 747,903	10,636	1.4%
営業損益	164,291	248,708	△ 84,417	△ 33.9%	122,560	41,731	34.0%	135,178	29,113	21.5%
経常損益	172,434	252,336	△ 79,902	△ 31.7%	130,580	41,854	32.1%	145,241	27,193	18.7%
純損益	175,665	252,044	△ 76,379	△ 30.3%	133,511	42,154	31.6%	145,223	30,442	21.0%
目的積立金 取崩額	0	14,465	△ 14,465	0.0%	14,037	△ 14,037	△ 100.0%	5,244	△ 5,244	△ 100.0%
総損益	175,665	266,509	△ 90,844	△ 34.1%	147,548	28,117	0.2	150,466	25,199	16.7%

図表4 収益・費用の推移

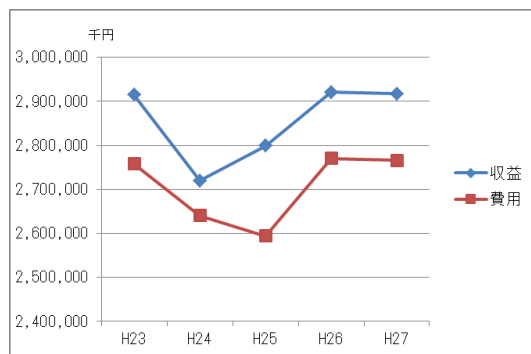

図表5 患者数の推移

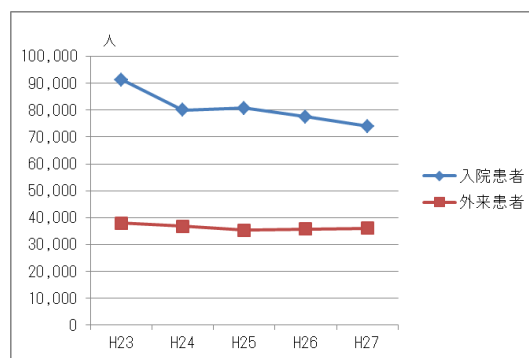

(3) がんセンター

入院について、(入院)収益は5,254,709千円となり、当初予算と比較430,031千円の減となりました。これは、上半期に医師の欠員により年間入院延患者数が8,621人の減少となったことや平均在院日数の短縮が主な要因となっております。

また、病床稼働率については、年間入院延患者数の減少により当初予算と比較し6.4ポイントの減となっております。

外来について、(外来)収益は2,904,471千円となり、当初予算と比較し429,642千円の増となりました。これは、医師、歯科衛生士の欠員など

で放射線治療科及び歯科の再来患者が大幅に減少したことにより年間外来患者延数が5,447人の減となったものの、新たに保険適用となった高額薬剤による治療を開始したことにより患者一人当たりの診療収入が7,322円の増となったことによるものです。

営業費用については、当初予算と比較すると216,776千円の増となりました。これは、薬品単価見直しのためベンチマーク分析をもとに価格交渉を実施、在庫管理の徹底、新規で診療材料を採用する際の審査の強化などの縮減を図ったものの、高額薬剤による治療開始のため増額となったことによるものです。

この結果、運営費負担金等の収益を含めた営業利益は39,878千円、これに営業外収益等を加えた当年度純利益は25,821千円となり、当初予算と比較すると、203,697円の未達となりました。

図表1【決算報告書(予算対比,税込)】がんセンター (単位:千円)

科 目	H27予算(ア)	H27決算(イ)	増減(イ)-(ア)	増減率
I 営業収益(A)	10,457,178	10,439,326	△ 17,852	△ 0.2%
1 医業収益	8,410,425	8,379,800	△ 30,625	△ 0.4%
(1)入院収益	5,684,740	5,254,709	△ 430,031	△ 7.6%
(2)外来収益	2,474,829	2,904,471	△ 429,642	17.4%
(3)その他医業収益	250,856	220,621	△ 30,235	△ 12.1%
2 運営費負担金収益	1,385,623	1,392,177	6,554	0.5%
3 資産見返運営費負担金戻入	622,485	622,485	0	0.0%
4 その他	38,645	44,864	6,219	16.1%
II 営業費用(B)	10,182,672	10,399,448	216,776	2.1%
1 医業費用	9,914,981	10,112,556	197,575	2.0%
(1)給与費	4,650,380	4,571,598	△ 78,782	△ 1.7%
(2)材料費	2,521,525	2,879,474	357,949	14.2%
(3)経費	1,618,868	1,549,055	△ 69,813	△ 4.3%
(4)減価償却費	964,247	972,966	8,719	0.9%
(5)研究研修費	159,961	139,463	△ 20,498	△ 12.8%
2 一般管理費	0	0	0	0.0%
3 その他	267,691	286,892	19,201	7.2%
営業損(△)益	274,506	39,878	△ 234,628	△ 85.5%
III 営業外収益(D)	173,560	189,623	16,063	9.3%
1 運営費負担金収益	115,811	115,811	0	0.0%
2 その他	57,749	73,812	16,063	27.8%
IV 営業外費用(E)	218,547	209,340	△ 9,207	△ 4.2%
(1)財務費用(支払利息)	175,701	163,536	△ 12,165	△ 6.9%
(2)その他	42,846	45,803	2,957	6.9%
経常損(△)益	229,519	20,162	△ 209,357	△ 91.2%
III 臨時利益(G)	0	5,660	5,660	0.0%
VI 臨時損失(H)	1	0	△ 1	△ 98.5%
当年度純損(△)益	229,518	25,821	△ 203,697	△ 88.7%
目的積立金取崩額	20,000	0	△ 20,000	△ 100.0%
当年度総損(△)益	249,518	25,821	△ 223,697	△ 89.7%
積立金	0	1,924,357	1,924,357	0.0%
利益剰余金	249,518	1,950,178	1,700,660	681.6%
【資本収支表】				
I 資本収入(a)	196,500	179,749	△ 16,751	△ 8.5%
(1)長期借入金	196,500	170,500	△ 26,000	△ 13.2%
(2)その他	0	9,249	9,249	0.0%
II 資本支出(b)	1,235,344	1,220,979	△ 14,365	△ 1.2%
(1)建設改良費	323,825	309,461	△ 14,365	△ 4.4%
(2)償還金	911,519	911,519	△ 0	△ 0.0%
(3)その他	0	0	0	0.0%
差引(a)-(b)	△ 1,038,844	△ 1,041,230	△ 2,386	△ 0.2%

(注)表中の数値について、個々に四捨五入をしている関係上、合計額及び差引額が一致しない場合がある。

図表2 診療実績調 (税込)

平成28年3月31日現在

区分	H27 決算 (7)	H27 当初 予算 (1)	中期計画	H26 決算	当初予算 対比 アーイ	当初予算 対比	
入院	年間入院患者延数 (人)	101,618	110,239	111,886	105,747	△ 8,621	92.2%
	金額 (千円)	5,254,709	5,684,740	5,677,980	5,428,727	△ 430,031	92.4%
	患者一人当たりの診療収入	51,710 円	51,567 円	50,748 円	51,337	143 円	100.3%
	平均在院日数 (日)	18.4	—	—	19.3		
	病床稼働率 (%)	72.5%	78.9%	80.0%	75.6%		
外来	年間外来患者延数 (人)	80,186	85,633	80,578	82,510	△ 5,447	93.6%
	金額 (千円)	2,904,471	2,474,829	2,364,161	2,394,599	429,642	117.4%
	患者一人当たりの診療収入	36,222 円	28,900 円	29,340 円	29,002 円	7,322 円	125.3%
	平均通院日数 (日)	13.5	—	—	14.2		
計	延べ患者数 (人)	181,804	195,872	192,464	188,257	△ 14,068	92.8%
	金額 (千円)	8,159,180	8,159,569	8,042,141	7,823,326	△ 389	100.0%

※許可病床 383 床

- ・ 入院診療日数 27年度 366日 26年度 365日
- ・ 外来診療日数 27年度 243日 26年度 244日
- ・ 病床利用率 年間入院患者延数 ÷ 年延病床数 (許可病床 383 床 × 歴日数) × 100
- ・ 入院患者一人当たりの診療収入 入院収益 ÷ 年間入院患者延数
- ・ 外来患者一人当たりの診療収入 外来収益 ÷ 年間外来患者延数

図表3 予算額に対する比較表 (税込)

(単位: 千円)

	H27決算 (A)	H27当初 予算(B)	増減 A-B	増減率	H27補正 予算(C)	増減 A-C	増減率	H26決算 額(D)	増減 A-D	増減率
医業損益	△ 1,732,756	△ 1,504,556	△ 228,200	△ 15.2%	△ 1,881,393	148,637	7.9%	△ 1,418,829	△ 313,927	△ 22.1%
営業損益	39,878	274,506	△ 234,628	△ 85.5%	△ 123,221	163,099	132.4%	473,709	△ 433,831	△ 91.6%
経常損益	20,162	229,519	△ 209,357	△ 91.2%	△ 148,096	168,258	113.6%	438,415	△ 418,253	△ 95.4%
純損益	25,821	229,518	△ 203,697	△ 88.7%	△ 142,438	168,259	118.1%	449,111	△ 423,290	△ 94.3%
目的積立金 取崩額	0	20,000	△ 20,000	△ 100.0%	20,000	△ 20,000	△ 100.0%	13,500	△ 13,500	△ 100.0%
総損益	25,821	249,518	△ 223,697	△ 89.7%	△ 122,438	148,259	121.1%	462,611	△ 436,790	△ 94.4%

図表4 収益・費用の推移

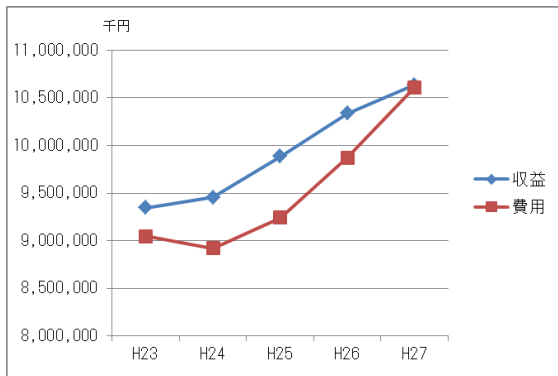

図表5 患者数の推移

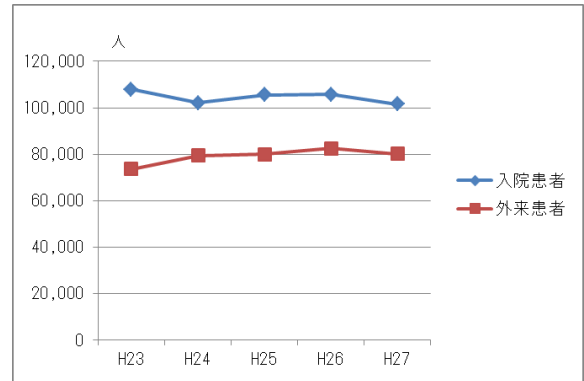

(4) 本部事務局

営業収益については、

26,468千円となり、当初予算と比較し938千円の増となりました。これは、認定看護師課程派遣助成金の受入れなどによるものです。

営業費用については、

202,710千円となり、当初予算と比較し27,924千円の減となりました。これは、給与費において2人分の給与費を正職員で算定していたものが、雇用実績では有期雇用職員となったことなどにより10,021千円の減、委託費において精神医療センター建替関係調査費8,000千円の執行残が発生したことによるものです。

この結果、営業損失は176,243千円、これに営業外収益等を加えた当年度純損失は176,043千円となり、当初予算と比較すると、損失額で59,063千円の改善となりました。

図表1【決算報告書(予算対比, 税込)】本部事務局 (単位:千円)

科目	H27予算(ア)	H27決算(イ)	増減(イ)-(ア)	増減率
I 営業収益(A)	25,530	26,468	938	3.7%
1 営業収益	0	0	0	0.0%
(1)入院収益	0	0	0	0.0%
(2)外来収益	0	0	0	0.0%
(3)その他営業収益	0	0	0	0.0%
2 運営費負担金収益	13,030	13,031	1	0.0%
3 資産見返運営費負担金戻入	12,500	12,500	0	0.0%
4 その他	0	937	937	0.0%
II 営業費用(B)	230,634	202,710	△ 27,924	△ 12.1%
1 営業費用	8,314	1,845	△ 6,469	△ 77.8%
(1)給与費	0	0	0	0.0%
(2)材料費	0	0	0	0.0%
(3)経費	0	0	0	0.0%
(4)減価償却費	0	0	0	0.0%
(5)研究研修費	8,314	1,845	△ 6,469	△ 77.8%
2 一般管理費	221,855	200,424	△ 21,431	△ 9.7%
3 その他	465	442	△ 23	△ 4.9%
営業損(△)益	△ 205,104	△ 176,243	28,861	14.1%
III 営業外収益(D)	60	72	12	20.6%
1 運営費負担金収益	60	60	0	0.0%
2 その他	0	12	12	0.0%
IV 営業外費用(E)	30,062	61	△ 30,001	△ 99.8%
(1)財務費用(支払利息)	62	61	△ 1	△ 1.0%
(2)その他	30,000	0	△ 30,000	△ 100.0%
経常損(△)益	△ 235,106	△ 176,232	58,874	25.0%
V 臨時利益(G)	0	189	189	0.0%
VI 臨時損失(H)	0	0	0	0.0%
当年度純損(△)益	△ 235,106	△ 176,043	59,063	25.1%
目的積立金取崩額	1,000	0	△ 1,000	△ 100.0%
当年度総損(△)益	△ 234,106	△ 176,043	58,063	24.8%
積立金	0	△ 677,116	△ 677,116	0.0%
利益剰余金	△ 234,106	△ 853,159	△ 619,053	△ 264.4%
【資本収支表】				
I 資本収入(a)	0	0	0	0.0%
(1)長期借入金	0	0	0	0.0%
(2)その他	0	0	0	0.0%
II 資本支出(b)	12,743	12,742	△ 1	△ 0.0%
(1)建設改良費	243	242	△ 1	△ 0.3%
(2)償還金	12,500	12,500	0	0.0%
(3)その他	0	0	0	0.0%
差引(a)-(b)	△ 12,743	△ 12,742	1	0.0%

(注)表中の数値について、個々に四捨五入をしている関係上、合計額及び差引額が一致しない場合がある。

図表2 予算額に対する比較表(税込)

(単位:千円)

	H27決算(A)	H27当初予算(B)	増減A-B	増減率	H27補正予算(C)	増減A-C	増減率	H26決算額(D)	増減A-D	増減率
営業損益	△ 1,845	△ 8,314	6,469	77.8%	△ 6,926	5,081	73.4%	△ 2,273	428	18.8%
営業損益	△ 176,243	△ 205,104	28,861	14.1%	△ 183,667	7,424	4.0%	△ 153,028	△ 23,215	△ 15.2%
経常損益	△ 176,232	△ 235,106	58,874	25.0%	△ 213,669	37,437	17.5%	△ 153,024	△ 23,208	△ 15.2%
純損益	△ 176,043	△ 235,106	59,063	25.1%	△ 213,536	37,493	17.6%	△ 153,024	△ 23,019	△ 15.0%
目的積立金取崩額	0	1,000	△ 1,000	△ 100.0%	1,000	△ 1,000	△ 100.0%	582	△ 582	△ 100.0%
総損益	△ 176,043	△ 234,106	58,063	24.8%	△ 212,536	36,493	17.2%	△ 152,442	△ 23,601	△ 15.5%

(5) 機構全体

図表1【決算報告書(予算対比, 税込)】宮城県立病院機構全体 (単位:千円)

科 目	H27予算(ア)	H27決算(イ)	増減(イ)-(ア)	増減率
I 営業収益(A)	15,433,417	15,431,517	△ 1,900	△ 0.0%
1 医業収益	11,403,906	11,399,546	△ 4,360	△ 0.0%
(1)入院収益	7,962,627	7,536,720	△ 425,907	△ 5.3%
(2)外来収益	3,032,797	3,499,724	466,927	15.4%
(3)その他医業収益	408,482	363,101	△ 45,381	△ 11.1%
2 運営費負担金収益	3,154,139	3,149,403	△ 4,736	△ 0.2%
3 資産見返運営費負担金戻入	812,497	812,497	0	0.0%
4 その他	62,875	70,071	7,196	11.4%
II 営業費用(B)	15,638,747	15,762,663	123,916	0.8%
1 医業費用	15,087,528	15,219,677	132,149	0.9%
(1)給与費	7,724,067	7,670,676	△ 53,391	△ 0.7%
(2)材料費	2,863,489	3,250,155	386,666	13.5%
(3)経費	2,808,551	2,634,527	△ 174,024	△ 6.2%
(4)減価償却費	1,470,848	1,482,801	11,953	0.8%
(5)研究研修費	220,573	181,519	△ 39,054	△ 17.7%
2 一般管理費	221,855	200,424	△ 21,431	△ 9.7%
3 その他	329,364	342,562	13,198	4.0%
営業損(△)益	△ 205,330	△ 331,146	△ 125,816	△ 61.3%
III 営業外収益(D)	206,977	224,884	17,907	8.7%
1 運営費負担金収益	134,722	134,722	0	0.0%
2 その他	72,255	90,162	17,907	24.8%
IV 営業外費用(E)	278,930	235,949	△ 42,981	△ 15.4%
(1)財務費用(支払利息)	205,403	189,407	△ 15,996	△ 7.8%
(2)その他	73,527	46,543	△ 26,984	△ 36.7%
経常損(△)益	△ 277,283	△ 342,211	△ 64,928	△ 23.4%
III 臨時利益(G)	0	10,376	10,376	0.0%
VI 臨時損失(H)	294	486	192	65.3%
当年度純損(△)益	△ 277,577	△ 332,321	△ 54,744	△ 19.7%
目的積立金取崩額	42,965	0	△ 42,965	△ 100.0%
当年度総損(△)益	△ 234,612	△ 332,321	△ 97,709	△ 41.6%
積立金	0	355,571	355,571	0.0%
利益剰余金	△ 234,612	23,250	257,862	109.9%
【資本収支表】				
I 資本収入(a)	893,100	461,049	△ 432,051	△ 48.4%
(1)長期借入金	893,100	451,800	△ 441,300	△ 49.4%
(2)その他	0	9,249	9,249	0.0%
II 資本支出(b)	2,373,324	1,874,632	△ 498,692	△ 21.0%
(1)建設改良費	1,136,680	637,990	△ 498,690	△ 43.9%
(2)償還金	1,236,644	1,236,643	△ 1	△ 0.0%
(3)その他	0	0	0	0.0%
差引(a)-(b)	△ 1,480,224	△ 1,413,584	66,640	4.5%

(注)表中の数値について、個々に四捨五入をしている関係上、合計額及び差引額が一致しない場合がある。

医業収益については、11,399,546千円となり、当初予算と比較し4,360千円の減となりました。これは、がんセンターで入院収益が大きく減少したことが主な要因です。

医業費用については、15,219,677千円となり、当初予算と比較し132,149千円の増となりました。これは、経費において、精神医療センター、がんセンターの入院収益減少に伴う入院時食事療養業務委託料等の減少、A重油の価格低下に伴う燃料費の減少等により当初予算比174,024千円の減となった

ものの、材料費において、循呼センターの入院・外来収益が増加したことや、がんセンターの高額薬剤による治療を開始したことなどにより当初予算比386,666千円の増となったことが主な要因です。

営業外収益については、224,884千円となり、当初予算と比較し17,907千円の増となりました。これは、主にがんセンターの院内保育料及び治験協力費の増加などによるものです。また、営業外費用については、235,949千円となり、当初予算と比較し42,981千円の減となりました。これは、予備費の残などによるものです。

この結果、運営費負担金等の収益額を含めた営業損失は331,146千円、これに営業外収益等を加えた当年度純損失は332,321千円で、当初予算と比較すると54,744千円の未達、地方独立行政法人化後、初めての赤字決算となりました。

なお、資本的収支は、精神医療センターの建替業務の着工延期等による借入金額減、資産購入に伴う契約請差が発生したことなどにより、収入が432,051千円減少し461,049千円、支出が498,692千円減少し1,874,632千円となりました。

図表2 診療実績調（税込）

平成28年3月31日現在

区 分		H27 決算 (7)	H27 当初 予算 (4)	中期計画	H26 決算	当初予算 対比 アーイ	当初予算 対比
入 院	年間入院患者延数(人)	193,789	206,342	213,636	201,960	△12,553	93.9%
	金 額 (千円)	7,536,720	7,962,627	8,232,608	7,744,506	△425,907	94.7%
	患者一人当たりの診療収入	38,891円	38,589円	38,535円	38,346円	302円	100.8%
外 来	年間外来患者延数(人)	137,331	141,353	139,317	142,094	△4,022	97.2%
	金 額 (千円)	3,499,724	3,032,797	3,075,463	3,104,253	466,927	115.4%
	患者一人当たりの診療収入	25,483円	21,455円	22,075円	21,846円	4,028円	118.8%
計	延べ患者数(人)	331,120	347,695	352,953	344,054	△16,575	95.2%
	金 額 (千円)	11,036,444	10,995,424	11,308,071	10,848,759	△41,020	100.4%

- ・ 入院診療日数 27年度 366日 26年度 365日
- ・ 外来診療日数 27年度 243日 26年度 244日
- ・ 入院患者一人当たりの診療収入 入院収益÷年間入院患者延数
- ・ 外来患者一人当たりの診療収入 外来収益÷年間外来患者延数

表 3 予算額に対する比較表 (税込)

(単位：千円)

	H27決算 (A)	H27当初 予算(B)	増減 A-B	増減率	H27補正 予算(C)	増減 A-C	増減率	H26決算 額(D)	増減 A-D	増減率
医業損益	△ 3,820,131	△ 3,683,622	△ 136,509	△ 3.7%	△ 4,063,063	242,932	6.0%	△ 3,651,667	△ 168,464	△ 4.6%
営業損益	△ 331,146	△ 205,330	△ 125,816	△ 61.3%	△ 596,088	264,942	44.4%	17,362	△ 348,508	△ 2007.3%
経常損益	△ 342,211	△ 277,283	△ 64,928	△ 23.4%	△ 642,542	300,331	46.7%	△ 6,657	△ 335,554	△ 5040.6%
純損益	△ 332,321	△ 277,577	△ 54,744	△ 19.7%	△ 633,221	300,900	47.5%	4,651	△ 336,971	△ 7245.8%
目的積立金 取崩額	0	42,965	△ 42,965	△ 100.0%	42,537	△ 42,537	△ 100.0%	23,284	△ 23,284	△ 100.0%
総損益	△ 332,321	△ 234,612	△ 97,709	△ 41.6%	△ 590,684	258,363	43.7%	27,934	△ 360,255	△ 1289.7%

図表 4 収益・費用の推移

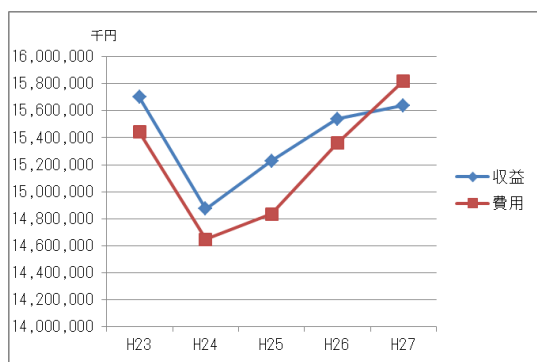

図表 5 患者数の推移

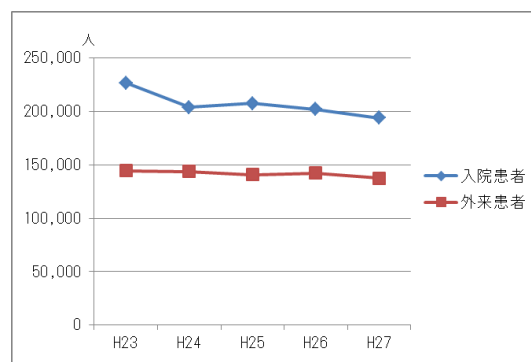

第3章 業務の状況

第3章 業務の状況

1 患者の状況

(1) 年度別患者延数

(単位：人)

区分 年度	入 院				外 来			
	循環器・ 呼吸器病 センター	精神医療 センター	がんセン ター	計	循環器・ 呼吸器病 センター	精神医療 センター	がんセン ター	計
22	33,510	84,117	105,537	223,164	34,322	39,472	71,941	145,735
23	27,472	91,210	107,818	226,500	32,894	37,930	73,626	144,450
24	21,725	79,929	102,035	203,689	27,609	36,767	79,455	143,831
25	21,250	80,670	105,585	207,505	25,246	35,360	80,004	140,610
26	18,717	77,496	105,747	201,960	23,836	35,748	82,510	142,094
27	18,253	73,918	101,618	193,789	21,059	36,086	80,186	137,331

(2) 年度別1日平均患者数

(単位：人)

区分 年度	入 院				外 来			
	循環器・ 呼吸器病 センター	精神医療 センター	がんセン ター	計	循環器・ 呼吸器病 センター	精神医療 センター	がんセン ター	計
22	91.8	230.5	289.1	611.4	141.2	162.4	296.1	599.7
23	75.1	249.2	294.6	618.9	134.8	155.5	301.7	592.0
24	59.5	219.0	279.5	558.0	112.7	150.1	324.3	587.1
25	58.2	221.0	289.3	568.5	103.5	144.9	327.9	576.3
26	51.3	212.3	289.7	553.3	97.7	146.5	338.2	582.4
27	49.9	202.0	277.6	529.5	86.7	148.5	330.0	565.2

(3) 年度別，月別，1日平均患者数

イ 入院

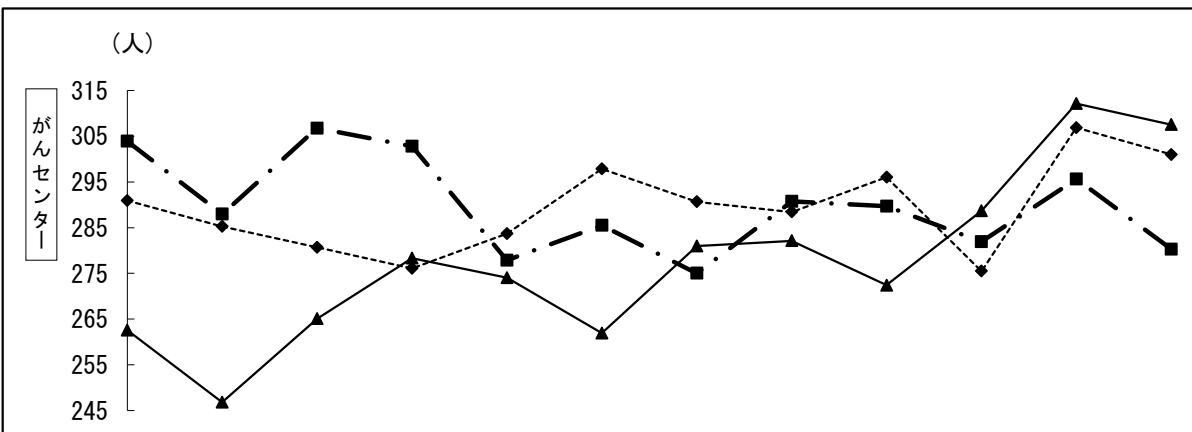
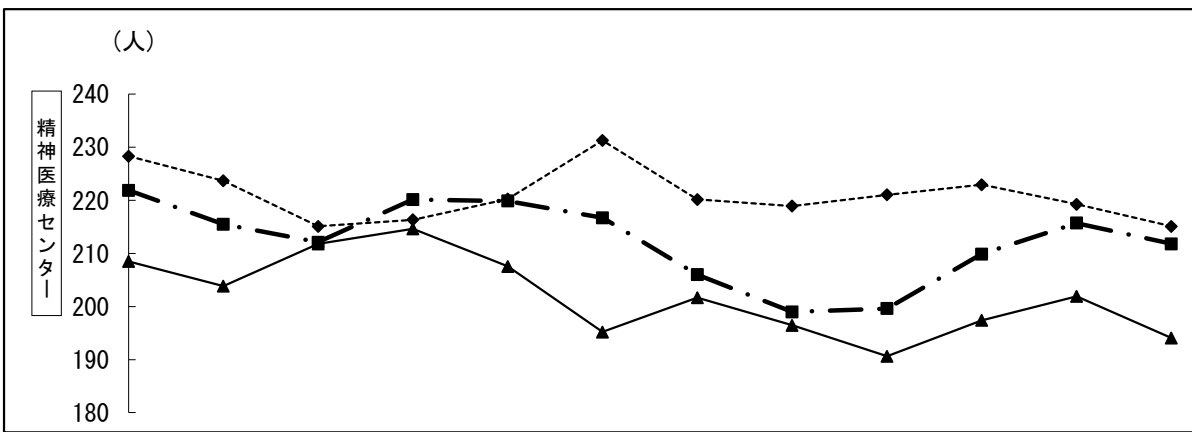
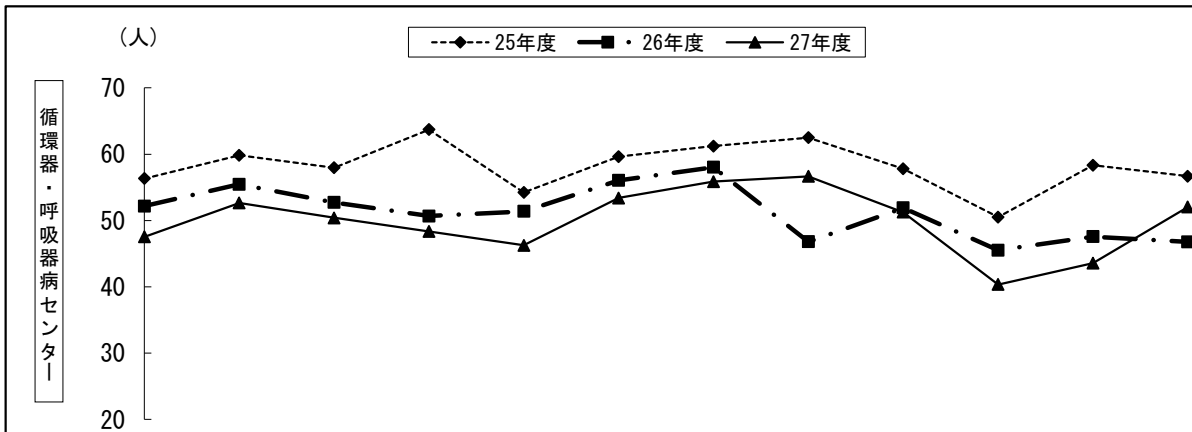

(単位：人)

年度	4月	5月	6月	7月	8月	9月	10月	11月	12月	1月	2月	3月	
循環呼吸	25	56.3	59.8	58.0	63.7	54.2	59.6	61.2	62.5	57.8	50.5	58.3	56.7
	26	52.2	55.5	52.7	50.7	51.4	56.1	58.0	46.8	51.9	45.5	47.6	46.8
	27	47.5	52.6	50.4	48.4	46.3	53.4	55.9	56.7	51.3	40.4	43.6	52.0
精神	25	228.3	223.7	215.1	216.3	220.2	231.3	220.2	218.9	221.0	222.9	219.3	215.1
	26	221.9	215.5	212.1	220.1	219.9	216.7	206.0	199.0	199.6	209.9	215.7	211.8
	27	208.5	203.8	211.8	214.6	207.5	195.2	201.6	196.5	190.6	197.4	201.9	194.1
がん	25	290.9	285.3	280.7	276.1	283.7	297.9	290.7	288.4	296.0	275.5	306.9	301.0
	26	303.9	288.0	306.8	302.8	277.9	285.5	275.0	290.7	289.7	281.9	295.6	280.3
	27	262.6	246.8	265.1	278.3	274.1	261.9	281.0	282.1	272.4	288.7	312.2	307.5

口 外 来

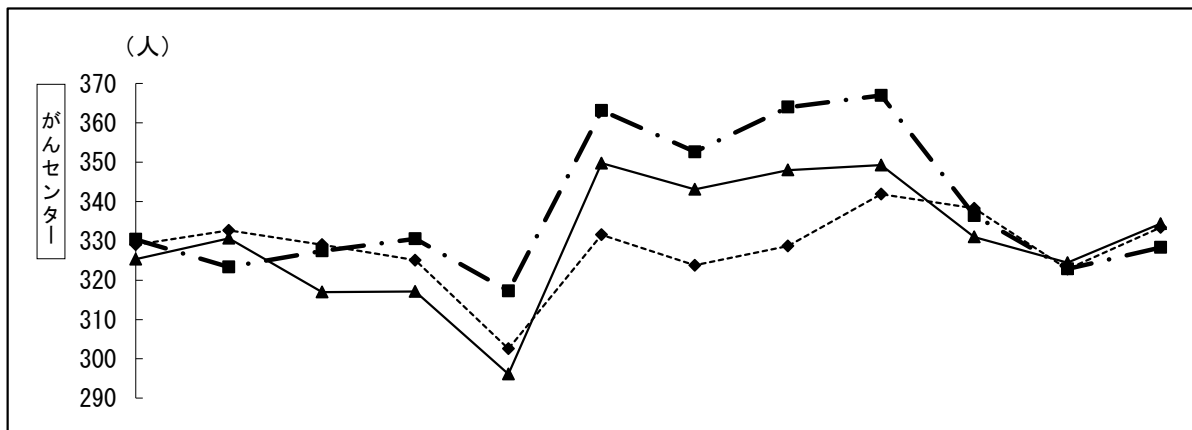
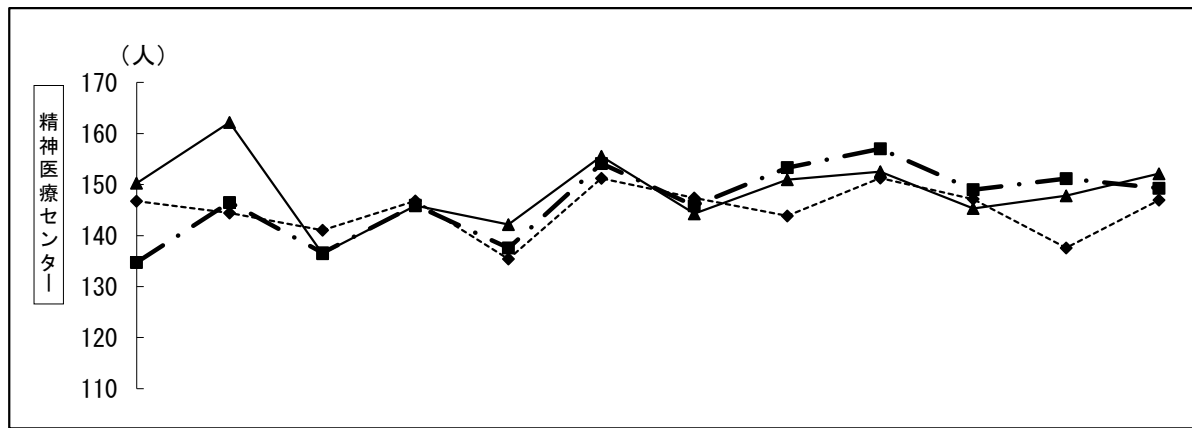
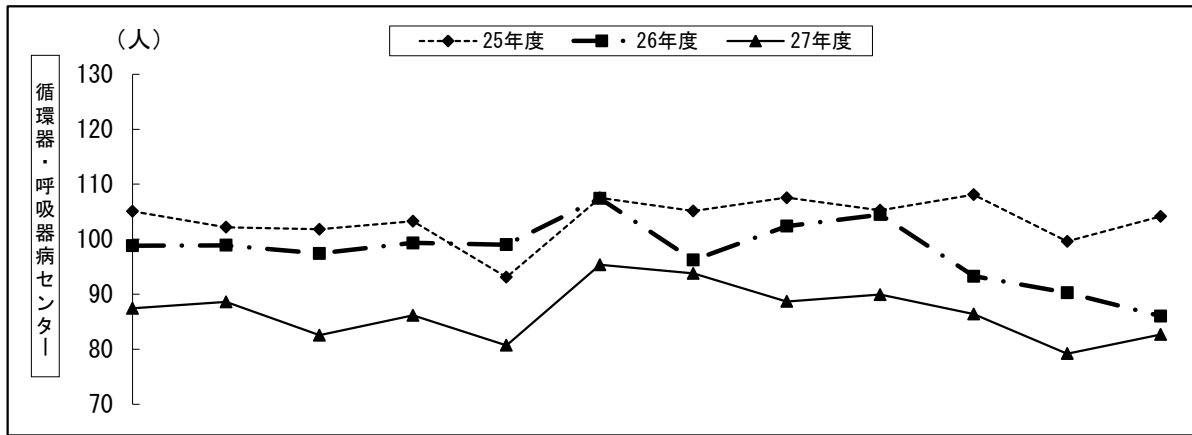

(単位：人)

年度	4月	5月	6月	7月	8月	9月	10月	11月	12月	1月	2月	3月	
循 呼	25	105.1	102.2	101.8	103.3	93.1	107.5	105.1	107.6	105.3	108.1	99.6	104.2
	26	98.8	98.9	97.4	99.3	99.0	107.5	96.2	102.4	104.5	93.3	90.3	86.0
	27	87.4	88.6	82.5	86.2	80.7	95.4	93.8	88.7	89.9	86.4	79.2	82.7
精 神	25	146.8	144.4	141.1	146.8	135.4	151.2	147.4	143.9	151.3	147.2	137.6	147.0
	26	134.7	146.5	136.6	146.0	137.6	154.1	145.8	153.3	157.0	149.0	151.2	149.3
	27	150.3	162.2	136.5	145.9	142.1	155.5	144.3	150.9	152.5	145.3	147.8	152.1
が ん	25	329.0	332.7	329.1	325.1	302.5	331.5	323.8	328.7	341.9	338.3	322.8	333.4
	26	330.4	323.4	327.4	330.5	317.3	363.2	352.6	364.0	366.9	336.4	322.9	328.3
	27	325.3	330.7	317.0	317.1	296.1	349.7	343.1	348.0	349.3	331.0	324.5	334.4

(4) 年度別，診療科別患者数

イ 入 院

区 分	年 度	内 科	精 神 科	外 科	呼 吸 器 外 科	整 形 外 科	形 成 外 科	脳 神 経 外 科	泌 尿 器 科	婦 人 科
循環器・呼吸器病センター	23				2,851					
	24				3,678					
	25				3,498					
	26				2,097					
	27				3,172					
精神医療センター	23		91,210							
	24		79,929							
	25		80,670							
	26		77,496							
	27		73,918							
がんセンター	23	16,205		12,305		6,270	54	4,176	5,217	10,206
	24	18,330		9,894		5,250	116	4,357	6,470	7,601
	25	18,607		9,579		6,070	89	4,095	5,910	9,950
	26	20,752		9,486		5,839	251	3,910	4,965	10,313
	27	18,822		10,012		5,498	160	4,512	5,482	9,073

(単位：人)

放射線科	呼吸器科	循環器科	眼科	耳鼻咽喉科	歯科	消化器科	心臓血管外科	麻酔科	計
	10,280	10,698				944	2,699		27,472
	9,038	6,072				0	2,937		21,725
	7,374	8,090				13	2,275		21,250
	7,670	8,693					257		18,717
	5,637	9,328					116		18,253
									91,210
									79,929
									80,670
									77,496
									73,918
3,385	16,232			11,699		14,623		7,446	107,818
3,113	16,090			11,390		12,125		7,299	102,035
3,062	16,211			11,990		12,220		7,802	105,585
2,780	16,269			11,523		12,161		7,498	105,747
2,021	15,926			11,436		12,081		6,595	101,618

※平成14年度に開棟したがんセンター緩和ケア病棟分（緩和医療科）は麻酔科に含めた。

口 外 来

区 分	年 度	内 科	精 神 科	外 科	呼 吸 器 外 科	整 形 外 科	形 成 外 科	脳 神 経 外 科	泌 尿 器 科	婦 人 科
循環器・呼吸器病センター	23				1,796					
	24				2,060					
	25				2,017					
	26				1,829					
	27				1,878					
精神医療センター	23		37,584							
	24		36,441							
	25		34,996							
	26		35,467							
	27		35,766							
がんセンター	23	10,597		10,483		3,013	358	630	8,478	4,890
	24	11,190		10,276		3,212	453	604	8,931	5,048
	25	11,710		9,726		3,153	439	649	8,807	5,338
	26	12,353		9,762		2,931	493	676	8,204	5,701
	27	12,303		9,747		3,147	534	790	8,785	5,436

(単位：人)

放射線科	呼吸器科	循環器科	眼科	耳鼻咽喉科	歯科	消化器科	心臓血管外科	麻酔科	計
274	11,206	11,366				5,411	2,841		32,894
264	9,023	10,764				3,190	2,308		27,609
259	7,813	9,256				3,638	2,263		25,246
226	7,104	8,995				3,505	2,177		23,836
272	4,334	8,717				3,334	2,524		21,059
					346				37,930
					326				36,767
					364				35,360
					281				35,748
					320				36,086
6,322	8,201		294	6,017	2,279	11,722		342	73,626
6,827	7,716		355	6,257	5,423	12,873		290	79,455
6,511	8,097		345	6,386	5,675	12,820		348	80,004
7,419	8,658		369	6,496	5,583	13,541		324	82,510
6,264	9,097		293	6,431	2,888	14,227		244	80,186

※平成14年度に開棟したがんセンター緩和ケア病棟分（緩和医療科）は麻酔科に含めた。

2 病床利用状況

(1) 病床利用状況

区分 年度	循環器・呼吸器病センター				精神医療センター				がんセンター				計				備考
	病床稼働率	新入院患者数	退院患者数	平均在院日数	病床稼働率	新入院患者数	退院患者数	平均在院日数	病床稼働率	新入院患者数	退院患者数	平均在院日数	病床稼働率	新入院患者数	退院患者数	平均在院日数	
22	58.1%	1,876人	1,894人	17.8日	77.9%	480人	449人	181.1日	75.5%	5,345人	5,365人	19.7日	69.6%	7,701人	7,708人	29.0日	
23	47.5%	1,648人	1,669人	16.6日	87.1%	402人	418人	222.5日	76.9%	5,291人	5,311人	20.3日	74.8%	7,269人	7,398人	30.7日	
24	37.7%	1,251人	1,272人	17.2日	76.6%	472人	486人	166.9日	73.0%	5,195人	5,184人	19.7日	67.5%	6,918人	6,942人	29.4日	
25	36.8%	1,328人	1,310人	16.1日	80.1%	573人	577人	140.3日	75.5%	5,337人	5,331人	19.8日	69.6%	7,238人	7,218人	28.7日	
26	32.5%	1,108人	1,112人	16.9日	78.3%	577人	591人	132.7日	75.6%	5,476人	5,499人	19.3日	68.1%	7,161人	7,202人	28.1日	
27	45.3%	1,010人	1,005人	18.1日	76.0%	539人	558人	134.8日	72.5%	5,545人	5,537人	18.3日	69.8%	7,094人	7,100人	27.3日	

※ 病床稼働率 = 入院患者延数 / 延病床数

※ 平均在院日数 = 入院患者延数 / (新入院患者数 + 退院患者数) × 1 / 2

※ 入院患者数は、毎日24時現在の病棟の在院患者数に当日の退院患者数を含む数であり、また入院患者延数（または延入院患者数は）は、年度内の入院患者数を合計した数である。

(2) 外来新患者及び平均通院日数

区分 年度	循環器・呼吸器病センター		精神医療センター		がんセンター		計		備考
	外来新患者数	平均通院日数	外来新患者数	平均通院日数	外来新患者数	平均通院日数	外来新患者数	平均通院日数	
22	3,036人	11.3日	737人	53.6日	4,011人	17.9日	7,784人	18.7日	
23	2,942人	11.2日	618人	61.4日	4,555人	16.2日	8,115人	17.8日	
24	2,575人	10.7日	596人	61.7日	5,365人	14.8日	8,536人	16.8日	
25	2,685人	9.4日	616人	57.4日	5,897人	13.6日	9,198人	15.3日	
26	2,390人	10.0日	593人	60.3日	5,802人	14.2日	8,785人	16.2日	
27	2,271人	9.3日	592人	61.0日	5,936人	13.5日	8,799人	15.6日	

※ 平均通院日数 = 外来患者延数 / 外来新患者数

3 検査の状況

(単位：件)

区分	内視鏡	心理検査	一般検査	生化学検査	血液検査	血清検査	輸血検査	細菌検査	生理検査	超音波検査	病理検査	細胞診	委託検査	計	
循・呼病センター	25年度	484		47,391	226,173	93,903	1,042	1,874	12,685	10,110		125	21,197	414,984	
	26年度	337		41,812	206,350	83,956	818	939	17,236	9,164		100	21,292	382,004	
	27年度	189		47,553	208,440	77,654	622	909	17,496	6,491	2,211	314	18,344	380,223	
	27-26	△ 148	0	5,741	2,090	△ 6,302	△ 196	△ 30	260	△ 2,673	2,211	0	214	△ 2,948	△ 1,781
精神医療センター	25年度		136	15,719	59,556	16,076	1,579			1,168			4,956	99,190	
	26年度		247	14,059	51,635	14,158	1,641			1,134			4,575	87,449	
	27年度		298	13,909	49,475	14,104	1,495			1,053	29		4,756	85,119	
	27-26	0	51	△ 150	△ 2,160	△ 54	△ 146	0	0	△ 81	29	0	0	181	△ 2,330
がんセンター	25年度	5,978		139,177	859,529	348,635	56,907	17,540	21,912	15,249		5,073	6,043	44,084	1,520,127
	26年度	6,153		139,678	878,404	356,613	60,314	18,007	20,112	14,724		5,231	6,083	43,505	1,548,824
	27年度	6,303		147,325	913,754	367,853	60,642	17,319	20,644	11,126	3,360	5,515	6,055	47,973	1,607,869
	27-26	150	0	7,647	35,350	11,240	328	△ 688	532	△ 3,598	3,360	284	△ 28	4,468	59,045
計	25年度	6,462	136	202,287	1,145,258	458,614	59,528	19,414	34,597	26,527	0	5,073	6,168	70,237	2,034,301
	26年度	6,490	247	195,549	1,136,389	454,727	62,773	18,946	37,348	25,022	0	5,231	6,183	69,372	2,018,277
	27年度	6,492	298	208,787	1,171,669	459,611	62,759	18,228	38,140	18,670	5,600	5,515	6,369	71,073	2,073,211
	27-26	2	51	13,238	35,280	4,884	△ 14	△ 718	792	△ 6,352	5,600	284	186	1,701	54,934

※26年度以前の超音波検査の件数は、生理検査と合算されている。

4 放射線利用状況

(単位：件)

区分	単純		造影				特殊検査				超音波	眼底カメラ	放射線治療					合計	
	一般	乳房	血管	消化管	尿路	その他	CT	MR	RI	PET-CT			外照射	トモセラピー	ラルス	計画数	その他		
循環器・呼吸器病センター	25年度	11,597		445				2,809	655	433		360	71						16,370
	26年度	10,124		349				2,613	596	343		318	68						14,411
	27年度	9,306		345				2,475	463	281		329	64						13,263
	27-26	△ 818	0	△ 4	0	0	0	△ 138	△ 133	△ 62	0	11	△ 4	0	0	0	0	0	△ 1,148
精神医療センター	25年度	225																	225
	26年度	257																	257
	27年度	240																	240
	27-26	△ 17	0	0	0	0	0	0	0	0	0	0	0	0	0	0	0	0	△ 17
がんセンター	25年度	26,271	1,831	157	897	297	407	10,958	5,640	851	514	627		16,380	1,429	75	908	2,494	69,736
	26年度	26,714	1,865	130	685	296	421	11,174	5,861	716	1,354	608		13,337	4,260	116	963	2,665	71,165
	27年度	28,950	1,954	115	760	356	512	11,246	5,917	783	1,454	591		12,511	3,062	40	845	2,375	71,471
	27-26	2,236	89	△ 15	75	60	91	72	56	67	100	△ 17	0	△ 826	△ 1,198	△ 76	△ 118	△ 290	306
合計	25年度	38,093	1,831	602	897	297	407	13,767	6,295	1,284	514	987	71	16,380	1,429	75	908	2,494	86,331
	26年度	37,095	1,865	479	685	296	421	13,787	6,457	1,059	1,354	926	68	13,337	4,260	116	963	2,665	85,833
	27年度	38,496	1,954	460	760	356	512	13,721	6,380	1,064	1,454	920	64	12,511	3,062	40	845	2,375	84,974
	27-26	1,401	89	△ 19	75	60	91	△ 66	△ 77	5	100	△ 6	△ 4	△ 826	△ 1,198	△ 76	△ 118	△ 290	△ 859

※がんセンターのPET-CT及びトモセラピーは平成25年10月に導入。

5 給食の状況

(単位：食)

区 分	患 者 食			患 者 外 (検食含む)	計	備 考
	普 通 食	特 別 食				
		加 算 の あ る も の	そ の 他			
循環器・呼吸器病センター	25年度	22,510	29,742	1,369	5,223	58,844
	26年度	23,416	24,004	849	5,196	53,465
	27年度	21,603	24,938	333	5,235	52,109
	27-26	△ 1,813	934	△ 516	39	△ 1,356
精神医療センター	25年度	139,020	59,874	33,288	4,472	236,654
	26年度	135,016	57,262	30,955	4,451	227,684
	27年度	134,060	48,328	31,865	4,439	218,692
	27-26	△ 956	△ 8,934	910	△ 12	△ 8,992
がんセンター	25年度	221,884	24,788	6,942	6,466	260,080
	26年度	217,053	28,413	7,463	6,446	259,375
	27年度	206,644	24,209	7,939	6,582	245,374
	27-26	△ 10,409	△ 4,204	476	136	△ 14,001
計	25年度	383,414	114,404	41,599	16,161	555,578
	26年度	375,485	109,679	39,267	16,093	540,524
	27年度	362,307	97,475	40,137	16,256	516,175
	27-26	△ 13,178	△ 12,204	870	163	△ 24,349

6 調剤の状況

区分	入院		外来		計		
	処方箋数 (枚)	調剤数 (剤)	処方箋数 (枚)	調剤数 (剤)	処方箋数 (枚)	調剤数 (剤)	
循環器・呼吸器病センター	25年度	8,564	19,998	3,414	12,669	11,978	32,667
	26年度	7,613	18,055	2,850	9,965	10,463	28,020
	27年度	6,738	16,893	995	3,167	7,733	20,060
	27-26	△ 875	△ 1,162	△ 1,855	△ 6,798	△ 2,730	△ 7,960
精神医療センター	25年度	21,059	48,171	1,944	5,740	23,003	53,911
	26年度	20,952	47,402	1,703	5,025	22,655	52,427
	27年度	19,924	43,240	1,580	4,774	21,504	48,014
	27-26	△ 1,028	△ 4,162	△ 123	△ 251	△ 1,151	△ 4,413
がんセンター	25年度	57,528	117,746	7,980	27,466	65,508	145,212
	26年度	57,554	107,722	9,679	31,258	67,233	138,980
	27年度	56,021	103,634	9,308	31,506	65,329	135,140
	27-26	△ 1,533	△ 4,088	△ 371	248	△ 1,904	△ 3,840
計	25年度	87,151	185,915	13,338	45,875	100,489	231,790
	26年度	86,119	173,179	14,232	46,248	100,351	219,427
	27年度	82,683	163,767	11,883	39,447	94,566	203,214
	27-26	△ 3,436	△ 9,412	△ 2,349	△ 6,801	△ 5,785	△ 16,213

7 医療社会事業の状況

(単位：件)

区分	受診援助	入院援助	退院援助	療養上の 問題調整	経済問題 調整	就労問題 援助	住宅問題 援助	教育問題 援助	家庭問題 援助	日常生活 援助	心理・情 緒的援助	医療におけ る人権擁護	合計	
循・呼	25年度	2,126	657	3,852	3,103	408	3	0	0	95	343	327	0	10,914
	26年度	985	662	3,050	2,853	139	3	25	3	44	386	223	0	8,373

区分	受診援助	入院援助	退院援助	経済問題 調整	医療費 調整問題	介護保険	身体障害 者手帳	家庭問題 援助	心理・情 緒的援助	情報提供 集	その他	合計	
循・呼	27年度	1,385	464	2,501	51	25	306	31	4	28	5,208	223	10,226

※平成27年度より、集計方法変更

(単位：件)

区分	受診援助	入院援助	退院援助	療養上の 問題調整	経済問題 調整	就労問題 援助	住宅問題 援助	教育問題 援助	家庭問題 援助	日常生活 援助	心理・情 緒的援助	医療におけ る人権擁護	合計	
精神	25年度	505	856	6,029	7,377	1,728	502	725	12	415	733	1,612	123	20,617
	26年度	705	1,053	5,589	7,151	1,356	426	1,263	175	428	906	1,569	172	20,793

区分	受診支援	入院支援	退院支援	経済問題に 関する支援	就労に関 する支援	住宅に関 する支援	教育に関 する支援	家庭問題 支援	日常生活 支援	心理・情 緒的援助	医療におけ る人権擁護	合計	
精神	27年度	1,147	2,628	6,689	1,561	548	999	246	766	3,614	1,349	192	19,739

※平成27年度より、集計方法変更

(単位：件)

区分	医療情報	療養上の 問題	日常生活	医療機関 の情報	その他	合計	
がん セン ター	25年度	624	1,134	450	1,074	100	3,382
	26年度	632	1,030	455	1,038	121	3,276
	27年度	731	2,196	881	1,175	120	5,103
	27-26	99	1,166	426	137	△1	1,827

8 手術件数及び解剖の状況

(単位：件,人)

区 分		手術件数	解剖数	備 考
循環器・呼吸器病センター	25 年 度	143	0	
	26 年 度	40	0	
	27 年 度	20	0	
	27-26	△ 20	0	
精神医療センター	25 年 度	0	0	
	26 年 度	0	0	
	27 年 度	0	0	
	27-26	0	0	
がんセンター	25 年 度	1,339	4	
	26 年 度	1,358	1	
	27 年 度	1,418	3	
	27-26	60	2	
計	25 年 度	1,482	4	
	26 年 度	1,398	1	
	27 年 度	1,438	3	
	27-26	40	2	

第4章 職員の状況

第4章 職員の状況

1 職種別職員数

平成28年3月31日現在（単位：人）

区分	医師	看護師	准看護師	薬剤師	診療放射線技師	臨床検査技師	保健師	臨床心理士	作業・理学療法士	臨床工学技士	医療ソーシャルワーカー	精神保健福祉士	管理栄養士	歯科衛生士	言語聴覚士	化学・研究	事務部門職員	試験検査補助	常勤役員	計	
循環器・呼吸器病センター	25年度	17	101		7	10	9			4	1		2				11			162	
	26年度	12	87		7	10	8		1	3	1		2				11			142	
	27年度	10	77		6	10	8		1	3			2				11			128	
	27-26	△2	△10	0	△1	0	0	0	0	0	△1	0	0	0	0	0	0	0	0	0	△14
精神医療センター	25年度	15	134	6	6		3	2	3	6		7	2				11			195	
	26年度	18	135	5	6		3	2	3	6		7	2				10			197	
	27年度	18	137	2	6		3	2	3	6		7	2				11			197	
	27-26	0	2	△3	0	0	0	0	0	0	0	0	0	0	0	0	1	0	0	0	
がんセンター	25年度	74	280		18	24	20		1	2	3	1	2			4	16	1		446	
	26年度	76	294		17	26	22		1	2	4	1	2	1		5	18	1		470	
	27年度	74	311		20	25	21		1	2	3	2	2		1	4	16	1		483	
	27-26	△2	17	0	3	△1	△1	0	0	0	△1	1	0	△1	1	△1	△2	0	0	13	
本部	25年度		1														18		2	21	
	26年度		1														17		2	20	
	27年度		1														18		2	21	
	27-26	0	0	0	0	0	0	0	0	0	0	0	0	0	0	0	1	0	0	1	
計	25年度	106	516	6	31	34	32	2	4	8	7	2	7	6	0	0	4	56	1	2	824
	26年度	106	517	5	30	36	33	2	4	9	7	2	7	6	1	0	5	56	1	2	829
	27年度	102	526	2	32	35	32	2	4	9	6	2	7	6	0	1	4	56	1	2	829
	27-26	△4	9	△3	2	△1	△1	0	0	0	△1	0	0	0	△1	1	△1	0	0	0	0

2 職種別，年齢別職員数

平成28年3月31日現在 (単位：人)

年齢別 職種別		20	20	26	31	36	41	46	51	56	61	合 計
		才 未 満	才 5 25 才	才 5 30 才	才 5 35 才	才 5 40 才	才 5 45 才	才 5 50 才	才 5 55 才	才 5 60 才	才 以 上	
循環器・呼吸器病センター	医師				1		1	1	2	4	1	10
	看護師		3	7	12	7	12	11	20	5		77
	准看護師											0
	医療技術者		1	6	2	4	5	2	8	1	1	30
	事務職員		3			1	1	3	2		1	11
	計	0	7	13	15	12	19	17	32	10	3	128
精神医療センター	医師			1	3	1	4	3	4	1	1	18
	看護師		4	10	13	18	27	30	28	5	2	137
	准看護師										2	2
	医療技術者		1	5	8	5	2	1	3	3	1	29
	事務職員		2	2	2	1	1	2			1	11
	計	0	7	18	26	25	34	36	35	9	7	197
がんセンター	医師				7	9	12	15	15	9	7	74
	看護師		29	39	64	60	56	37	17	7	2	311
	准看護師											0
	医療技術者		9	11	19	10	8	9	5	7	4	82
	事務職員		4	3	1	1	1	2	3		1	16
	計	0	42	53	91	80	77	63	40	23	14	483
本部	医師											0
	看護師										1	1
	准看護師											0
	医療技術者											0
	事務職員			3	5	2	2	3		2	1	18
	計	0	0	3	5	2	2	3	0	2	2	19
合計	医師			1	11	10	17	19	21	14	9	102
	看護師		36	56	89	85	95	78	65	17	5	526
	准看護師										2	2
	医療技術者		11	22	29	19	15	12	16	11	6	141
	事務職員		9	8	8	5	5	10	5	2	4	56
	計		56	87	137	119	132	119	107	44	26	827

3 職種別、平均年収額、平均年齢（平成27年度）

区 分	医 師			看 護 師			医 療 技 術 員			事 務 職 員			全 職 員			
	金 額 (千円)	平均 年齢	前 年 度 金 額 (千円)	金 額 (千円)	平均 年齢	前 年 度 金 額 (千円)	金 額 (千円)	平均 年齢	前 年 度 金 額 (千円)	金 額 (千円)	平均 年齢	前 年 度 金 額 (千円)	金 額 (千円)	平均 年齢	前 年 度 金 額 (千円)	
循・呼センター	給 料	8,011		8,467	4,081		3,914	4,010		3,806	3,288		3,831	4,303		4,268
	手 当	12,846		14,022	2,430		2,168	2,305		2,065	1,491		1,711	3,134		3,111
	計	20,857	52.9	22,489	6,511	42.6	6,082	6,315	42.5	5,871	4,779	42.3	5,542	7,437	43.3	7,379
精神医療センター	給 料	6,816		6,445	4,231		4,205	3,354		3,398	3,372		3,631	4,291		4,262
	手 当	9,545		9,050	2,345		2,245	1,751		1,696	1,877		1,994	2,890		2,773
	計	16,361	44.7	15,495	6,576	43.7	6,450	5,105	41.3	5,094	5,249	36.9	5,625	7,181	43.1	7,035
がんセンター	給 料	7,752		7,686	3,583		3,557	3,650		3,514	3,299		3,426	4,214		4,205
	手 当	8,563		8,376	2,097		2,083	1,897		1,846	1,909		1,704	3,034		3,033
	計	16,315	47.9	16,062	5,680	36.9	5,640	5,547	40.0	5,360	5,208	40.0	5,130	7,248	39.2	7,238
計	給 料	7,611		7,563	3,827		3,791	3,666		3,556	3,316		3,589	4,247		4,230
	手 当	9,162		9,137	2,211		2,141	1,954		1,865	1,785		1,779	3,014		2,983
	計	16,773	47.8	16,700	6,038	39.5	5,932	5,620	40.8	5,421	5,101	39.8	5,368	7,261	40.8	7,213

- (注) 1. 平均年収額は年間支給額を年度末職員数で割ったものである。(千円未満四捨五入)
2. 平均年齢は年度末職員に係るものである。
3. 表中の数値について、個々に四捨五入をしている関係上合計額が一致しない場合がある。

4 職種別平均年収（1人当り）の推移

（単位：千円，％）

年度 職種	23	24	25	26	27	対前年比率				
						23	24	25	26	27
医師	16,196	15,711	15,233	16,699	16,772	107.3	97.0	97.0	109.6	100.4
看護師	5,825	5,892	5,225	5,931	6,038	101.5	101.2	88.7	113.5	101.8
医療技術員	5,967	5,685	5,062	5,421	5,620	98.9	95.3	89.0	107.1	103.7
事務職員	6,822	5,584	4,384	5,367	5,102	96.4	81.9	78.5	122.4	95.1
全職員	7,230	7,116	6,474	7,213	7,261	102.5	98.4	91.0	111.4	100.7

第5章 経理の状況

第5章 経理の状況

1 収益的収支の状況

(1) 収益の部（平成27年度）

（単位：千円、％）

区分		病院名		循環器・呼吸器病センター		精神医療センター		がんセンター		本部		計		
		金額	構成比	金額	構成比	金額	構成比	金額	構成比	金額	構成比			
営業 収益	医業収益	1,050,736	50.3	1,958,137	67.1	8,358,274	78.8	0	0.0	11,367,147	72.7			
	内 訳	入院収益	726,601	34.8	1,555,201	53.3	5,253,738	49.5	0	0.0	7,535,540	48.2		
		外来収益	317,754	15.2	277,379	9.5	2,902,682	27.4	0	0.0	3,497,815	22.4		
		その他 医業収 益	6,380	0.3	125,557	4.3	201,854	1.9	0	0.0	333,792	2.1		
		運営 負担金 収益	878,855	42.1	865,341	29.6	1,392,177	13.1	13,031	48.6	3,149,403	20.2		
		補助金等収益	0	0.0	177	0.0	18,637	0.2	400	1.5	19,214	0.1		
		寄附金収益	0	0.0	0	0.0	0	0.0	120	0.4	120	0.0		
		資産見返 運営負担金戻入	128,082	6.1	49,430	1.7	622,485	5.9	12,500	46.7	812,497	5.2		
		資産見返 補助金等戻入	13,696	0.7	10,398	0.4	18,748	0.2	0	0.0	42,841	0.3		
		資産見返 物品受領額戻入	0	0.0	0	0.0	7,418	0.1	418	1.6	7,836	0.1		
		その他営業収益	0	0.0	0	0.0	60	0.0	0	0.0	60	0.0		
		計	2,071,368	99.2	2,883,483	98.7	10,417,800	98.2	26,468	98.8	15,628,378	100.0		
	営業 外 収益	運営 負担金 収益	10,633	0.5	8,218	0.3	115,811	1.1	60	0.2	134,722	0.9		
		補助金等収益	0	0.0	0	0.0	74	0.0	0	0.0	74	0.0		
		寄附金収益	0	0.0	0	0.0	2,403	0.0	0	0.0	2,403	0.0		
		財務収益	0	0.0	246	0.0	399	0.0	0	0.0	645	0.0		
		その他 営業外 収益	4,805	0.2	10,330	0.4	65,893	0.6	12	0.0	81,041	0.5		
		計	15,437	0.7	18,794	0.6	184,580	1.7	72	0.3	218,884	1.4		
臨時 利益	固定資産売却益	0	0.0	0	0.0	0	0.0	0	0.0	0	0.0			
	過年度損 修正益	0	0.0	0	0.0	0	0.0	0	0.0	0	0.0			
	その他臨時利益	810	0.0	3,718	0.1	5,660	0.1	189	0.7	10,376	0.1			
	計	810	0.0	3,718	0.1	5,660	0.1	189	0.7	10,376	0.1			
目的積立金取崩額		0	0.0	0	0.0	0	0.0	0	0.0	0	0.0			
事業収益合計		2,087,616	100.0 (91.4)	2,920,329	100.0 (100.0)	10,608,039	100.0 (102.6)	26,789	100.0 (52.1)	15,628,378	100.0 (100.2)			
平成26年度		2,283,426	(89.6)	2,920,329	(104.4)	10,335,985	(104.6)	51,383	(101.9)	15,591,123	(102.0)			
平成25年度		2,547,400	(94.4)	2,798,439	(102.9)	9,882,783	(104.5)	50,436	(173.2)	15,279,058	(102.5)			
平成24年度		2,697,753	(78.5)	2,719,884	(93.3)	9,454,794	(101.1)	29,117	(169.0)	14,901,548	(94.8)			
平成23年度		3,436,822	(109.3)	2,914,332	(108.1)	9,347,933	(114.8)	17,233	(31.2)	15,716,320	(112.0)			

※ 1 構成比欄（ ）の数値は対前年度比率（％）である。

2 病院ごとに千円未満の端数調整をしているため、計が一致しないところがある。

(2) 費用の部 (平成27年度)

(単位: 千円, %)

区分	病院名	循環器・呼吸器病センター		精神医療センター		がんセンター		本部		計		
		金額	構成比	金額	構成比	金額	構成比	金額	構成比	金額	構成比	
営業費用	医療費用	2,363,172	96.6	2,670,017	97.8	9,993,914	94.4	1,708	0.8	15,028,812	94.2	
	内訳	給与費	1,235,243	50.5	1,860,186	68.1	4,567,942	43.2	0	0.0	7,663,371	48.0
		材料費	235,237	9.6	135,443	5.0	2,879,474	27.2	0	0.0	3,250,155	20.4
		経費	551,883	22.6	467,605	17.1	1,442,050	13.6	0	0.0	2,461,537	15.4
		減価償却費	330,304	13.5	179,530	6.6	972,966	9.2	0	0.0	1,482,801	9.3
		研究研修費	10,505	0.4	27,253	1.0	131,483	1.2	1,708	0.8	170,948	1.1
		一般管理費	0	0.0	0	0.0	0	0.0	199,130	98.2	199,130	1.2
	内訳	給与費	0	0.0	0	0.0	0	0.0	177,704	87.6	177,704	1.1
		経費	0	0.0	0	0.0	0	0.0	13,665	6.7	13,665	0.1
		減価償却費	0	0.0	0	0.0	0	0.0	7,761	3.8	7,761	0.0
		資産取得に係る控除対象外消費税償却	10,537	0.4	3,673	0.1	37,713	0.4	432	0.2	52,355	0.3
		控除対象外消費税(消費税損失)	56,608	2.3	44,712	1.6	344,473	3.3	1,441	0.7	447,234	2.8
		計	2,430,317	99.4	2,718,402	99.6	10,376,101	98.1	202,710	100.0	15,727,530	98.5
	営業外費用	財務費用(支払利息)	14,908	0.6	10,901	0.4	163,536	1.5	61	0.0	189,407	1.2
資産取得に係る控除対象外消費税償却		0	0.0	0	0.0	0	0.0	0	0.0	0	0.0	
その他の費用		155	0.0	540	0.0	42,581	0.4	0	0.0	43,276	0.3	
控除対象外消費税(消費税損失)		0	0.0	0	0.0	0	0.0	0	0.0	0	0.0	
計		15,063	0.6	11,441	0.4	206,117	1.9	61	0.0	232,683	1.5	
臨時損失	固定資産除却費	0	0.0	486	0.0	0	0.0	0	0.0	486	0.0	
	過年度損益修正損	0	0.0	0	0.0	0	0.0	0	0.0	0	0.0	
	その他臨時損失	0	0.0	0	0.0	0	0.0	0	0.0	0	0.0	
	計	0	0.0	486	0.0	0	0.0	0	0.0	486	0.0	
事業費用合計		2,445,380	100.0 (90.0)	2,730,329	100.0 (98.6)	10,582,218	100.0 (107.2)	202,772	100.0 (99.5)	15,960,699	100.0 (102.6)	
平成26年度		2,716,128	(90.6)	2,769,863	(106.8)	9,873,374	(106.8)	203,825	(94.1)	15,563,189	(103.4)	
平成25年度		2,997,268	(97.1)	2,594,395	(98.3)	9,244,045	(103.6)	216,712	(108.6)	15,052,420	(101.4)	
平成24年度		3,087,989	(84.9)	2,640,279	(95.7)	8,919,455	(98.6)	199,638	(97.6)	14,847,361	(94.9)	
平成23年度		3,637,302	(109.8)	2,757,630	(105.3)	9,046,764	(115.9)	204,529	(92.1)	15,646,226	(112.1)	

※ 1 構成比欄()の数値は対前年度比率(%)である。

2 病院ごとに千円未満の端数調整をしているため、計が一致しないところがある。

(3) 収益費用の年度別推移

イ 循環器・呼吸器病センター

(単位：千円、%)

区分		年度別		23年度		24年度		25年度	
		金額	前年比	金額	前年比	金額	前年比		
収	営業収益	医業収益	2,098,589	-	1,590,133	75.80	1,457,569	91.70	
		内訳	入院収益	1,550,001	-	1,099,398	70.90	985,157	89.60
			外来収益	538,411	-	482,059	89.50	463,869	96.20
			その他医業収益	10,177	-	8,676	85.30	8,542	98.50
			運営費負担金収益	1,191,676	-	1,043,373	87.60	1,036,483	99.30
		補助金等収益	40	-	115	287.50	139	120.90	
		寄附金収益	0	-	0	-	0	-	
		資産見返運営費負担金戻入	0	-	0	-	0	-	
		資産見返補助金等戻入	11,759	-	14,327	121.80	14,257	99.50	
		資産見返物品受領額戻入	168	-	168	100.20	0	0.00	
		その他営業収益	1,991	-	6,200	311.40	3,277	52.90	
		小計	3,304,223	-	2,654,316	80.30	2,511,725	94.60	
	営業外収益	運営費負担金収益	21,517	-	19,170	89.10	15,675	81.8	
		補助金等収益	0	-	0	-	0	-	
		寄附金収益	0	-	0	-	0	-	
		財務収益	0	-	0	-	0	-	
		その他営業外収益	14,119	-	7,618	54.00	7,688	100.90	
	小計	35,636	-	26,788	75.20	23,363	87.20		
	臨時利益	固定資産売却益	0	-	0	-	0	-	
		過年度損益修正益	2,453	-	0	0.00	12,312	皆増	
貸倒引当金戻入益		0	-	0	-	0	-		
その他臨時利益		94,510	-	16,650	17.60	0	0.00		
小計	96,963	-	16,650	17.20	12,312	73.90			
目的積立金取崩額	0	-	0	-	0	-			
計	3,436,822	-	2,697,753	78.50	2,547,400	94.40			
費	営業費用	医業費用	3,374,330	-	2,994,147	88.70	2,914,642	97.30	
		内訳	給与費	1,625,301	-	1,440,790	88.60	1,483,217	102.90
			材料費	778,606	-	536,966	69.00	440,024	81.90
			経費	618,524	-	643,272	104.00	606,036	94.20
			減価償却費	343,178	-	363,367	105.90	376,677	103.70
			研究研修費	8,720	-	9,752	111.80	8,689	89.10
			一般管理費	0	-	0	-	0	-
		内訳	給与費	0	-	0	-	0	-
			経費	0	-	0	-	0	-
			減価償却費	0	-	0	-	0	-
			資産取得に係る控除対象外消費税償却	-	-	-	-	12,899	皆増
		控除対象外消費税(消費税損失)	-	-	-	-	47,470	皆増	
	小計	3,374,330	-	2,994,147	88.70	2,975,011	99.40		
	営業外費用	財務費用(支払利息)	30,901	-	26,306	85.10	21,910	83.30	
		資産取得に係る控除対象外消費税償却	15,712	-	13,952	88.80	0	0.00	
		その他営業外費用	6,230	-	109	1.70	347	318.30	
		控除対象外消費税(消費税損失)	71,688	-	53,110	74.10	0	0.00	
		小計	124,530	-	93,476	75.10	22,257	23.80	
	臨時損失	固定資産除却費	2,196	-	366	16.70	0	0.00	
		過年度損益修正損	4,857	-	0	0.00	0	-	
その他臨時損失		131,388	-	0	0.00	0	-		
小計		138,442	-	366	0.30	0	0.00		
計	3,637,302	-	3,087,989	84.90	2,997,268	97.10			
差引、純損益	△200,481	-	△390,236	皆増	△449,868	△115.3			
差引、総損益	△200,481	-	△390,236	皆増	△449,868	△115.3			

(単位：千円、%)

区 分		年度別		26年度		27年度	
		金額	前年比	金額	前年比		
収 益	営業収益	医 業 収 益	1,176,467	80.70	1,050,736	89.30	
		内 訳	入 院 収 益	727,210	73.80	726,601	99.90
			外 来 収 益	440,921	95.10	317,754	72.10
			そ の 他 医 業 収 益	8,336	97.60	6,380	76.50
			運 営 費 負 担 金 収 益	1,065,872	102.80	878,855	82.50
		補 助 金 等 収 益	0	0.00	0	-	
		寄 附 金 収 益	0	-	0	-	
		資 産 見 返 運 営 費 負 担 金 戻 入	0	-	128,082	皆増	
		資 産 見 返 補 助 金 等 戻 入	13,856	97.20	13,696	98.80	
		資 産 見 返 物 品 受 領 額 戻 入	0	-	0	-	
		そ の 他 営 業 収 益	3,152	96.20	0	0.00	
		小 計	2,259,347	90.00	2,071,368	91.70	
	営業外収益	運 営 費 負 担 金 収 益	12,649	80.70	10,633	84.10	
		補 助 金 等 収 益	0	-	0	-	
		寄 附 金 収 益	0	-	0	-	
		財 務 収 益	0	-	0	-	
		そ の 他 営 業 外 収 益	6,861	89.20	4,805	70.00	
	小 計	19,510	83.50	15,437	79.10		
	臨時利益	固 定 資 産 売 却 益	611	皆増	0	0.00	
		過 年 度 損 益 修 正 益	0	0.00	0	-	
		貸 倒 引 当 金 戻 入 益	0	-	209	皆増	
		そ の 他 臨 時 利 益	0	-	601	皆増	
	小 計	611	5.00	810	132.60		
目 的 積 立 金 取 崩 額	3,958	皆増	0	0.00			
計	2,283,426	89.60	2,087,616	91.40			
費 用	営業費用	医 業 費 用	2,620,820	89.90	2,363,172	90.20	
		内 訳	給 与 費	1,364,782	92.00	1,235,243	90.50
			材 料 費	314,123	71.40	235,237	74.90
			経 費	577,335	95.30	551,883	95.60
			減 価 償 却 費	352,505	93.60	330,304	93.70
			研 究 研 修 費	12,075	139.00	10,505	87.00
		一 般 管 理 費	0	-	0	-	
		内 訳	給 与 費	0	-	0	-
			経 費	0	-	0	-
			減 価 償 却 費	0	-	0	-
			資 産 取 得 に 係 る 控 除 対 象 外 消 費 税 償 却	10,497	81.40	10,537	100.40
		控 除 対 象 外 消 費 税 (消 費 税 損 失)	66,201	139.50	56,608	85.50	
	小 計	2,697,519	90.70	2,430,317	90.10		
	営業外費用	財 務 費 用 (支 払 利 息)	18,110	82.70	14,908	82.30	
		資 産 取 得 に 係 る 控 除 対 象 外 消 費 税 償 却	0	-	0	-	
		そ の 他 営 業 外 費 用	469	135.20	155	33.00	
		控 除 対 象 外 消 費 税 (消 費 税 損 失)	0	-	0	-	
		小 計	18,579	83.50	15,063	81.10	
	臨時損失	固 定 資 産 除 却 費	30	皆増	0	0.00	
		過 年 度 損 益 修 正 損	0	-	0	-	
		そ の 他 臨 時 損 失	0	-	0	-	
		小 計	30	皆増	0	0.00	
	計	2,716,128	90.60	2,445,380	90.00		
差 引、純 損 益	△ 436,660	△ 97.1	△ 357,764	81.9			
差 引、総 損 益	△ 432,702	△ 96.2	△ 357,764	82.7			

ロ 精神医療センター

(単位：千円、%)

区 分		年度別		23年度		24年度		25年度	
		金額	前年比	金額	前年比	金額	前年比		
収	営業収益	医業収益	1,920,044	-	1,793,513	93.40	1,828,647	102.00	
		内	入院収益	1,580,696	-	1,441,247	91.20	1,478,581	102.60
		外	外来収益	253,049	-	267,729	105.80	262,010	97.90
		訳	その他医業収益	86,300	-	84,537	98.00	88,056	104.20
		運営費負担金収益	936,662	-	871,913	93.10	927,712	106.40	
		補助金等収益	723	-	4,824	667.20	10,167	210.80	
		寄附金収益	0	-	0	-	0	-	
		資産見返運営費負担金戻入	0	-	0	-	0	-	
		資産見返補助金等戻入	10,559	-	10,587	100.30	10,420	98.40	
		資産見返物品受領額戻入	170	-	170	100.00	0	0.00	
		その他営業収益	3,631	-	9,005	248.00	0	0.00	
		小計	2,871,789	-	2,690,012	93.70	2,776,946	103.20	
	営業外収益	運営費負担金収益	8,289	-	7,806	94.20	7,183	92.00	
		補助金等収益	0	-	250	皆増	250	100	
		寄附金収益	0	-	0	-	0	-	
		財務収益	46	-	71	153.50	114	160.60	
		その他営業外収益	10,808	-	13,803	127.70	10,355	75.00	
	小計	19,144	-	21,931	114.60	17,902	81.60		
	臨時利益	固定資産売却益	0	-	0	-	0	-	
		過年度損益修正益	45	-	5,945	13211.10	0	0.00	
貸倒引当金戻入益		0	-	0	-	0	-		
その他臨時利益		23,354	-	1,996	8.50	3,591	179.90		
小計	23,399	-	7,941	33.90	3,591	45.20			
目的積立金取崩額	0	-	0	-	0	-			
計	2,914,332	-	2,719,884	93.30	2,798,439	102.90			
費	営業費用	医業費用	2,685,169	-	2,587,153	96.30	2,548,144	98.50	
		内	給与費	1,839,720	-	1,741,558	94.70	1,693,532	97.20
		材	材料費	145,883	-	145,595	99.80	151,835	104.30
		経	経費	515,996	-	512,015	99.20	507,632	99.10
		訳	減価償却費	173,545	-	176,730	101.80	183,930	104.10
		研究研修費	10,025	-	11,255	112.30	11,216	99.70	
		一般管理費	0	-	0	-	0	-	
		内	給与費	0	-	0	-	0	-
		経	経費	0	-	0	-	0	-
		訳	減価償却費	0	-	0	-	0	-
		資産取得に係る控除対象外消費税償却	-	-	-	-	4,214	皆増	
		控除対象外消費税(消費税損失)	-	-	-	-	30,287	皆増	
	小計	2,685,169	-	2,587,153	96.30	2,582,645	99.80		
	営業外費用	財務費用(支払利息)	12,876	-	11,894	92.40	10,881	91.50	
		資産取得に係る控除対象外消費税償却	3,900	-	3,783	97.00	0	0.00	
		その他営業外費用	309	-	507	164.30	869	171.40	
		控除対象外消費税(消費税損失)	30,521	-	29,942	98.10	0	0.00	
		小計	47,605	-	46,126	96.90	11,751	25.50	
	臨時損失	固定資産除却費	252	-	160	63.50	0	0.00	
		過年度損益修正損	97	-	0	0.00	0	-	
その他臨時損失		24,507	-	6,840	27.90	0	0.00		
小計		24,856	-	7,000	28.20	0	0.00		
計	2,757,630	-	2,640,279	95.70	2,594,395	98.30			
差引、純損益	156,702	-	79,605	50.8	204,044	256.3			
差引、総損益	156,702	-	79,605	50.8	204,044	256.3			

(単位：千円、%)

区 分		年度別		26年度		27年度	
		金額	前年比	金額	前年比		
収	営業 収益	医 業 収 益	1,985,800	108.60	1,958,137	98.60	
		内 訳	入 院 収 益	1,588,554	107.40	1,555,201	97.90
			外 来 収 益	268,707	102.60	277,379	103.20
			そ の 他 医 業 収 益	128,539	146.00	125,557	97.70
			運 営 費 負 担 金 収 益	898,883	96.90	865,341	96.30
		補 助 金 等 収 益	150	1.50	177	118.00	
		寄 附 金 収 益	0	-	0	-	
		資 産 見 返 運 営 費 負 担 金 戻 入	0	-	49,430	皆増	
		資 産 見 返 補 助 金 等 戻 入	10,420	100.00	10,398	99.80	
		資 産 見 返 物 品 受 領 額 戻 入	0	-	0	-	
		そ の 他 営 業 収 益	0	-	0	-	
		小 計	2,895,253	104.30	2,883,483	99.60	
	営業外 収益	運 営 費 負 担 金 収 益	7,301	101.6	8,218	112.6	
		補 助 金 等 収 益	0	0.0	0	-	
		寄 附 金 収 益	0	-	0	-	
		財 務 収 益	158	138.60	246	155.70	
		そ の 他 営 業 外 収 益	12,373	119.50	10,330	83.50	
	小 計	19,832	110.80	18,794	94.80		
	臨時 利益	固 定 資 産 売 却 益	0	-	0	-	
		過 年 度 損 益 修 正 益	0	-	0	-	
貸 倒 引 当 金 戻 入 益		0	-	1,308	皆増		
そ の 他 臨 時 利 益		0	0.00	2,409	皆増		
小 計	0	0.00	3,718	皆増			
目 的 積 立 金 取 崩 額	5,244	皆増	0	0.00			
計	2,920,329	104.40	2,905,995	99.50			
費	営業 費用	医 業 費 用	2,707,157	106.20	2,670,017	98.60	
		内 訳	給 与 費	1,820,582	107.50	1,860,186	102.20
			材 料 費	139,248	91.70	135,443	97.30
			経 費	541,205	106.60	467,605	86.40
			減 価 償 却 費	179,452	97.60	179,530	100.00
			研 究 研 修 費	26,670	237.80	27,253	102.20
		一 般 管 理 費	0	-	0	-	
		内 訳	給 与 費	0	-	0	-
			経 費	0	-	0	-
			減 価 償 却 費	0	-	0	-
			資 産 取 得 に 係 る 控 除 対 象 外 消 費 税 償 却	3,925	93.10	3,673	93.60
		控 除 対 象 外 消 費 税 (消 費 税 損 失)	48,118	158.90	44,712	92.90	
	小 計	2,759,200	106.80	2,718,402	98.50		
	営業外 費用	財 務 費 用 (支 払 利 息)	10,270	94.40	10,901	106.10	
		資 産 取 得 に 係 る 控 除 対 象 外 消 費 税 償 却	0	-	0	-	
		そ の 他 営 業 外 費 用	374	43.00	540	144.40	
		控 除 対 象 外 消 費 税 (消 費 税 損 失)	0	-	0	-	
		小 計	10,644	90.60	11,441	107.50	
	臨時 損失	固 定 資 産 除 却 費	18	皆増	486	2,700.00	
		過 年 度 損 益 修 正 損	0	-	0	-	
そ の 他 臨 時 損 失		0	-	0	-		
小 計		18	皆増	486	2,700.00		
計	2,769,863	106.80	2,730,329	98.60			
差 引 , 純 損 益	145,222	71.2	175,666	121.0			
差 引 , 総 損 益	150,466	73.7	175,666	116.7			

ハ がんセンター

(単位：千円、%)

区 分		年度別		23年度		24年度		25年度	
		金額	前年比	金額	前年比	金額	前年比		
収	営業収益	医業収益	7,054,785	-	7,318,902	103.70	7,651,873	104.50	
		内訳	入院収益	5,067,360	-	5,175,819	102.10	5,338,827	103.10
			外来収益	1,841,388	-	1,965,117	106.70	2,125,466	108.20
			その他医業収益	146,037	-	177,966	121.90	187,579	105.40
			運営費負担金収益	1,996,731	-	1,866,667	93.50	2,013,520	107.90
		補助金等収益	20,571	-	19,843	96.50	18,289	92.20	
		寄附金収益	0	-	0	-	0	-	
		資産見返運営費負担金戻入	0	-	0	-	0	-	
		資産見返補助金等戻入	9,631	-	11,118	115.40	12,779	114.90	
		資産見返物品受領額戻入	507	-	2,913	574.50	3,053	104.80	
		その他営業収益	9,226	-	44,644	483.90	15	0.00	
		小計	9,091,451	-	9,264,087	101.90	9,699,530	104.70	
	営業外収益	運営費負担金収益	142,030	-	132,643	93.40	132,036	99.50	
		補助金等収益	141	-	0	0.00	0	-	
		寄附金収益	851	-	409	48.10	151	36.90	
		財務収益	122	-	147	120.60	240	163.30	
		その他営業外収益	33,398	-	48,605	145.50	47,726	98.20	
	小計	176,542	-	181,804	103.00	180,154	99.10		
	臨時利益	固定資産売却益	0	-	0	-	0	-	
		過年度損益修正益	4,141	-	0	0.00	0	-	
貸倒引当金戻入益		1,124	-	0	0.00	0	-		
その他臨時利益		74,674	-	8,903	11.90	3,100	34.80		
小計	79,940	-	8,903	11.10	3,100	34.80			
目的積立金取崩額	0	-	0	-	0	-			
計	9,347,933	-	9,454,794	101.10	9,882,783	104.50			
費	営業費用	医業費用	8,508,856	-	8,495,076	99.80	8,805,449	103.70	
		内訳	給与費	4,183,381	-	4,138,990	98.90	4,195,006	101.40
			材料費	2,173,525	-	2,155,070	99.20	2,326,203	107.90
			経費	1,407,621	-	1,399,292	99.40	1,362,515	97.40
			減価償却費	658,399	-	691,384	105.00	792,703	114.70
			研究研修費	85,930	-	110,340	128.40	129,021	116.90
		一般管理費	0	-	0	-	0	-	
		内訳	給与費	0	-	0	-	0	-
			経費	0	-	0	-	0	-
			減価償却費	0	-	0	-	0	-
	資産取得に係る控除対象外消費税償却		-	-	-	-	25,734	皆増	
	控除対象外消費税(消費税損失)	-	-	-	-	189,905	皆増		
	小計	8,508,856	-	8,495,076	99.80	9,021,088	106.20		
	営業外費用	財務費用(支払利息)	211,168	-	195,555	92.60	187,603	95.90	
		資産取得に係る控除対象外消費税償却	24,119	-	18,927	78.50	0	0.00	
		その他営業外費用	26,444	-	24,985	94.50	30,728	123.00	
		控除対象外消費税(消費税損失)	184,292	-	181,315	98.40	0	0.00	
		小計	446,023	-	420,782	94.30	218,331	51.90	
	臨時損失	固定資産除却費	5,496	-	3,598	65.50	4,626	128.60	
		過年度損益修正損	468	-	0	0.00	0	-	
その他臨時損失		85,922	-	0	0.00	0	-		
小計		91,886	-	3,598	3.90	4,626	128.60		
計	9,046,764	-	8,919,455	98.60	9,244,045	103.60			
差引、純損益	301,169	-	535,339	177.8	638,738	119.3			
差引、総損益	301,169	-	535,339	177.8	638,738	119.3			

(単位：千円、%)

区 分		年度別		26年度		27年度	
		金額	前年比	金額	前年比		
収 益	営 業 収 益	医 業 収 益	7,996,067	104.50	8,358,273	104.50	
		内 訳	入 院 収 益	5,428,134	101.70	5,253,738	96.80
			外 来 収 益	2,393,017	112.60	2,902,682	121.30
			そ の 他 医 業 収 益	174,916	93.20	201,854	115.40
			運 営 費 負 担 金 収 益	2,094,599	104.00	1,392,177	66.50
		補 助 金 等 収 益	16,961	92.70	18,637	109.90	
		寄 附 金 収 益	0	-	0	-	
		資 産 見 返 運 営 費 負 担 金 戻 入	0	-	622,485	皆 増	
		資 産 見 返 補 助 金 等 戻 入	16,248	127.10	18,748	115.40	
		資 産 見 返 物 品 受 領 額 戻 入	6,089	199.40	7,418	121.80	
		そ の 他 営 業 収 益	174	1,160.00	60	34.50	
		小 計	10,130,138	104.40	10,417,800	102.80	
		営 業 外 収 益	運 営 費 負 担 金 収 益	123,801	93.80	115,811	93.50
	補 助 金 等 収 益		74	皆 増	74	100	
	寄 附 金 収 益		1,479	979.50	2,402	162.40	
	財 務 収 益		316	131.70	398	125.90	
	そ の 他 営 業 外 収 益		54,286	113.70	65,893	121.40	
	小 計	179,956	99.90	184,580	102.60		
	臨 時 利 益	固 定 資 産 売 却 益	0	-	0	-	
		過 年 度 損 益 修 正 益	12,347	皆 増	0	0.00	
貸 倒 引 当 金 戻 入 益		0	-	0	-		
そ の 他 臨 時 利 益		45	1.50	5,660	12,577.80		
小 計	12,392	399.70	5,660	45.70			
目 的 積 立 金 取 崩 額	13,500	皆 増	0	0.00			
計	10,335,985	104.60	10,608,039	102.60			
費 用	営 業 費 用	医 業 費 用	9,322,662	105.90	9,993,914	107.20	
		内 訳	給 与 費	4,496,952	107.20	4,567,942	101.60
			材 料 費	2,414,010	103.80	2,879,474	119.30
			経 費	1,395,133	102.40	1,442,050	103.40
			減 価 償 却 費	906,886	114.40	972,966	107.30
			研 究 研 修 費	109,681	85.00	131,483	119.90
		一 般 管 理 費	0	-	0	-	
		内 訳	給 与 費	0	-	0	-
			経 費	0	-	0	-
			減 価 償 却 費	0	-	0	-
			資 産 取 得 に 係 る 控 除 対 象 外 消 費 税 償 却	33,246	129.20	37,713	113.40
		控 除 対 象 外 消 費 税 (消 費 税 損 失)	299,418	157.70	344,473	115.00	
		小 計	9,655,326	107.00	10,376,101	107.50	
	営 業 外 費 用	財 務 費 用 (支 払 利 息)	179,696	95.80	163,536	91.00	
		資 産 取 得 に 係 る 控 除 対 象 外 消 費 税 償 却	0	-	0	-	
		そ の 他 営 業 外 費 用	36,670	119.30	42,581	116.10	
		控 除 対 象 外 消 費 税 (消 費 税 損 失)	0	-	0	-	
		小 計	216,365	99.10	206,117	95.30	
	臨 時 損 失	固 定 資 産 除 却 費	0	0.00	0	-	
		過 年 度 損 益 修 正 損	1,683	皆 増	0	0.00	
そ の 他 臨 時 損 失		0	-	0	-		
小 計		1,683	36.40	0	0.00		
計	9,873,374	106.80	10,582,218	107.20			
差 引、純 損 益	449,111	70.3	25,821	5.7			
差 引、総 損 益	462,611	72.4	25,821	5.6			

二 本 部

(単位：千円、%)

区 分		年度別		23年度		24年度		25年度	
		金額	前年比	金額	前年比	金額	前年比		
収	業	医 業 収 益	0	-	0	-	0	-	
		内	入 院 収 益	0	-	0	-	0	-
			外 来 収 益	0	-	0	-	0	-
			其 他 医 業 収 益	0	-	0	-	0	-
			運 営 費 負 担 金 収 益	14,940	-	28,158	188.50	49,512	175.80
		補 助 金 等 収 益	0	-	0	-	400	皆増	
		寄 附 金 収 益	979	-	197	20.10	0	0.00	
		資 産 見 返 運 営 費 負 担 金 戻 入	0	-	0	-	0	-	
		資 産 見 返 補 助 金 等 戻 入	0	-	0	-	0	-	
		資 産 見 返 物 品 受 領 額 戻 入	45	-	45	99.20	244	542.20	
		そ の 他 営 業 収 益	0	-	0	-	0	-	
		小 計	15,964	-	28,400	177.90	50,156	176.60	
	業 外 収 益	運 営 費 負 担 金 収 益	328	-	306	93.30	226	73.9	
		補 助 金 等 収 益	0	-	0	-	0	-	
		寄 附 金 収 益	0	-	0	-	0	-	
		財 務 収 益	0	-	0	-	0	-	
		そ の 他 営 業 外 収 益	5	-	411	8,989.50	54	13.10	
	小 計	333	-	717	215.60	280	39.10		
	臨 時 利 益	固 定 資 産 売 却 益	905	-	0	0.00	0	-	
		過 年 度 損 益 修 正 益	31	-	0	0.00	0	-	
		貸 倒 引 当 金 戻 入 益	0	-	0	-	0	-	
		そ の 他 臨 時 利 益	0	-	0	-	0	-	
	小 計	937	-	0	0.00	0	-		
目 的 積 立 金 取 崩 額	0	-	0	-	0	-			
計	17,233	-	29,117	169.00	50,436	173.20			
費	業 業 費 用	医 業 費 用	1,878	-	1,273	67.80	1,658	130.20	
		内	給 与 費	0	-	0	-	0	-
			材 料 費	0	-	0	-	0	-
			経 費	862	-	45	5.20	21	46.70
			減 価 償 却 費	0	-	0	-	0	-
		研 究 研 修 費	1,015	-	1,228	120.90	1,637	133.30	
		一 般 管 理 費	200,718	-	196,728	98.00	212,715	108.10	
		内	給 与 費	175,370	-	172,966	98.60	175,113	101.20
			経 費	16,628	-	15,042	90.50	28,569	189.90
			減 価 償 却 費	8,720	-	8,720	100.00	9,033	103.60
			資 産 取 得 に 係 る 控 除 対 象 外 消 費 税 償 却	-	-	-	-	410	皆増
		控 除 対 象 外 消 費 税 (消 費 税 損 失)	-	-	-	-	1,633	皆増	
	小 計	202,595	-	198,001	97.70	216,418	109.30		
	業 業 外 費 用	財 務 費 用 (支 払 利 息)	329	-	307	93.40	226	73.60	
		資 産 取 得 に 係 る 控 除 対 象 外 消 費 税 償 却	575	-	399	69.30	0	0.00	
		そ の 他 営 業 外 費 用	29	-	0	0.00	0	-	
		控 除 対 象 外 消 費 税 (消 費 税 損 失)	1,000	-	931	93.10	0	0.00	
		小 計	1,934	-	1,637	84.70	226	13.80	
	臨 時 損 失	固 定 資 産 除 却 費	0	-	0	-	68	皆増	
		過 年 度 損 益 修 正 損	0	-	0	-	0	-	
		そ の 他 臨 時 損 失	0	-	0	-	0	-	
		小 計	0	-	0	-	68	皆増	
	計	204,529	-	199,638	97.60	216,712	108.60		
差 引、純 損 益	△ 187,296	-	△ 170,521	91.0	△ 166,276	97.5			
差 引、総 損 益	△ 187,296	-	△ 170,521	91.0	△ 166,276	97.5			

(単位：千円、%)

区 分		年度別		26年度		27年度		
		金額	前年比	金額	前年比			
収	業	医 業 収 益	0	-	0	-		
		内	入 院 収 益	0	-	0	-	
			外 来 収 益	0	-	0	-	
			記	そ の 他 医 業 収 益	0	-	0	-
			運 営 費 負 担 金 収 益	49,498	100.00	13,031	26.30	
		補 助 金 等 収 益	400	100.00	400	100.00		
		寄 附 金 収 益	339	皆増	120	35.40		
		資 産 見 返 運 営 費 負 担 金 戻 入	0	-	12,500	皆増		
		資 産 見 返 補 助 金 等 戻 入	0	-	0	-		
		資 産 見 返 物 品 受 領 額 戻 入	418	171.30	418	100.00		
		そ の 他 営 業 収 益	0	-	0	-		
		小 計	50,654	101.00	26,478	52.30		
	業 外 収 益	運 営 費 負 担 金 収 益	142	62.80	60	42.30		
		補 助 金 等 収 益	0	-	0	-		
		寄 附 金 収 益	0	-	0	-		
		財 務 収 益	0	-	0	-		
		そ の 他 営 業 外 収 益	5	9.30	12	240.00		
	小 計	147	52.50	72	49.00			
	臨 時 利 益	固 定 資 産 売 却 益	0	-	0	-		
		過 年 度 損 益 修 正 益	0	-	0	-		
貸 倒 引 当 金 戻 入 益		0	-	0	-			
そ の 他 臨 時 利 益		0	-	189	皆増			
小 計	0	-	189	皆増				
目 的 積 立 金 取 崩 額	582	皆増	0	0.00				
計	51,383	101.90	26,789	52.10				
費	業	医 業 費 用	2,137	128.90	1,708	79.90		
		内	給 与 費	0	-	0	-	
			材 料 費	0	-	0	-	
			記	経 費	388	1,847.60	0	0.00
			減 価 償 却 費	0	-	0	-	
		研 究 研 修 費	1,750	106.90	1,708	97.60		
		一 般 管 理 費	199,600	93.80	199,130	99.80		
		内	給 与 費	176,561	100.80	177,704	100.60	
			経 費	15,344	53.70	13,665	89.10	
			減 価 償 却 費	7,694	85.20	7,761	100.90	
			資 産 取 得 に 係 る 控 除 対 象 外 消 費 税 償 却	421	102.70	432	102.60	
		控 除 対 象 外 消 費 税 (消 費 税 損 失)	1,524	93.30	1,441	94.60		
	小 計	203,682	94.10	202,710	99.50			
	業 外 費 用	財 務 費 用 (支 払 利 息)	143	63.30	61	42.70		
		資 産 取 得 に 係 る 控 除 対 象 外 消 費 税 償 却	0	-	0	-		
		そ の 他 営 業 外 費 用	0	-	0	-		
		控 除 対 象 外 消 費 税 (消 費 税 損 失)	0	-	0	-		
		小 計	143	63.30	61	42.70		
	臨 時 損 失	固 定 資 産 除 却 費	0	0.00	0	-		
		過 年 度 損 益 修 正 損	0	-	0	-		
そ の 他 臨 時 損 失		0	-	0	-			
小 計		0	0.00	0	-			
計	203,825	94.10	202,772	99.50				
差 引、純 損 益	△ 153,024	92.0	△ 175,983	115.0				
差 引、総 損 益	△ 152,442	91.7	△ 175,983	115.4				

合 計

(単位：千円、%)

区 分	年度別	23年度		24年度		25年度			
		金 額	前年比	金 額	前年比	金 額	前年比		
収 益	営業収益	医 業 収 益	11,073,418	-	10,702,548	96.70	10,938,089	102.20	
		内 訳	入 院 収 益	8,198,057	-	7,716,465	94.10	7,802,566	101.10
			外 来 収 益	2,632,848	-	2,714,905	103.10	2,851,346	105.00
			そ の 他 医 業 収 益	242,513	-	271,178	111.80	284,178	104.80
			運 営 費 負 担 金 収 益	4,140,009	-	3,810,111	92.00	4,027,227	105.70
		補 助 金 等 収 益	21,334	-	24,782	116.20	28,995	117.00	
		寄 附 金 収 益	979	-	197	20.10	0	0.00	
		資 産 見 返 運 営 費 負 担 金 戻 入	0	-	0	-	0	-	
		資 産 見 返 補 助 金 等 戻 入	31,949	-	36,032	112.80	37,456	104.00	
		資 産 見 返 物 品 受 領 額 戻 入	890	-	3,296	370.30	3,297	100.00	
		そ の 他 営 業 収 益	14,848	-	59,849	403.10	3,292	5.50	
		小 計	15,283,427	-	14,636,815	95.80	15,038,357	102.70	
	営業外収益	運 営 費 負 担 金 収 益	172,164	-	159,925	92.90	155,120	97.00	
		補 助 金 等 収 益	141	-	250	177.30	250	100.00	
		寄 附 金 収 益	851	-	409	48.10	151	36.90	
		財 務 収 益	168	-	218	129.60	354	162.40	
		そ の 他 営 業 外 収 益	58,330	-	70,437	120.80	65,823	93.40	
		小 計	231,654	-	231,240	99.80	221,699	95.90	
	臨時利益	固 定 資 産 売 却 益	905	-	0	0.00	0	-	
		過 年 度 損 益 修 正 益	6,671	-	5,945	89.10	12,312	207.10	
貸 倒 引 当 金 戻 入 益		1,124	-	0	0.00	0	-		
そ の 他 臨 時 利 益		192,538	-	27,548	14.30	6,691	24.30		
小 計		201,239	-	33,493	16.60	19,003	56.70		
目 的 積 立 金 取 崩 額	0	-	0	-	0	-			
計	15,716,320	-	14,901,548	94.80	15,279,059	102.50			
費 用	営業費用	医 業 費 用	14,570,233	-	14,077,648	96.60	14,269,894	101.40	
		内 訳	給 与 費	7,648,403	-	7,321,337	95.70	7,371,754	100.70
			材 料 費	3,098,015	-	2,837,630	91.60	2,918,062	102.80
			経 費	2,543,003	-	2,554,625	100.50	2,476,204	96.90
			減 価 償 却 費	1,175,122	-	1,231,481	104.80	1,353,311	109.90
			研 究 研 修 費	105,691	-	132,575	125.40	150,563	113.60
			一 般 管 理 費	200,718	-	196,728	98.00	212,715	108.10
		内 訳	給 与 費	175,370	-	172,966	98.60	175,113	101.20
			経 費	16,628	-	15,042	90.50	28,569	189.90
			減 価 償 却 費	8,720	-	8,720	100.00	9,033	103.60
			資 産 取 得 に 係 る 控 除 対 象 外 消 費 税 償 却	-	-	-	-	43,256	皆増
			控 除 対 象 外 消 費 税 (消 費 税 損 失)	-	-	-	-	269,295	皆増
	小 計		14,770,951	-	14,274,376	96.60	14,795,161	103.60	
	営業外費用	財 務 費 用 (支 払 利 息)	255,273	-	234,062	91.70	220,621	94.30	
		資 産 取 得 に 係 る 控 除 対 象 外 消 費 税 償 却	44,306	-	37,061	83.60	0	0.00	
		そ の 他 営 業 外 費 用	33,012	-	25,600	77.50	31,944	124.80	
		控 除 対 象 外 消 費 税 (消 費 税 損 失)	287,501	-	265,298	92.30	0	0.00	
		小 計	620,092	-	562,021	90.60	252,565	44.90	
	臨時損失	固 定 資 産 除 却 費	7,944	-	4,124	51.90	4,693	113.80	
		過 年 度 損 益 修 正 損	5,422	-	0	0.00	0	-	
そ の 他 臨 時 損 失		241,817	-	6,840	2.80	0	0.00		
小 計		255,183	-	10,964	4.30	4,693	42.80		
計	15,646,226	-	14,847,361	94.90	15,052,420	101.40			
差 引、純損益	70,094	-	54,187	77.3	226,638	418.3			
差 引、総損益	70,094	-	54,187	77.3	226,638	418.3			

(単位：千円、%)

区分		年度別		26年度		27年度	
		金額	前年比	金額	前年比		
収	営業収益	医業収益	11,158,334	102.00	11,367,147	101.90	
		内訳	入院収益	7,743,898	99.20	7,535,540	97.30
			外来収益	3,102,645	108.80	3,497,815	112.70
			その他医業収益	311,791	109.70	333,792	107.10
			運営費負担金収益	4,108,852	102.00	3,149,403	76.60
		補助金等収益	17,511	60.40	19,214	109.70	
		寄附金収益	339	皆増	120	35.40	
		資産見返運営費負担金戻入	0	-	812,497	皆増	
		資産見返補助金等戻入	40,525	108.20	42,841	105.70	
		資産見返物品受領額戻入	6,506	197.30	7,836	120.40	
		その他営業収益	3,326	101.00	60	1.80	
		小計	15,335,392	102.00	15,628,378	101.90	
	営業外収益	運営費負担金収益	143,893	92.80	134,722	93.60	
		補助金等収益	74	29.60	74	100.00	
		寄附金収益	1,479	979.50	2,403	162.50	
		財務収益	474	133.90	645	136.10	
		その他営業外収益	73,525	111.70	81,041	110.20	
	小計	219,445	99.00	218,884	99.70		
	臨時利益	固定資産売却益	611	皆増	0	0.00	
		過年度損益修正益	12,347	100.30	0	0.00	
貸倒引当金戻入益		0	-	1,698	皆増		
その他臨時利益		45	0.70	8,678	19,284.40		
小計	13,003	68.40	10,376	79.80			
目的積立金取崩額	23,283	皆増	0	0.00			
計	15,591,123	102.00	15,628,378	100.20			
費	営業費用	医業費用	14,652,776	102.70	15,028,812	102.60	
		内訳	給与費	7,682,316	104.20	7,663,371	99.80
			材料費	2,867,381	98.30	3,250,155	113.30
			経費	2,514,060	101.50	2,461,537	97.90
			減価償却費	1,438,843	106.30	1,482,801	103.10
			研究研修費	150,176	99.70	170,948	113.80
		一般管理費	199,600	93.80	199,130	99.80	
		内訳	給与費	176,561	100.80	177,704	100.60
			経費	15,344	53.70	13,665	89.10
			減価償却費	7,694	85.20	7,761	100.90
	資産取得に係る控除対象外消費税償却		48,090	111.20	52,355	108.90	
	控除対象外消費税(消費税損失)	415,261	154.20	447,234	107.70		
	小計	15,315,727	103.50	15,727,530	102.70		
	営業外費用	財務費用(支払利息)	208,218	94.40	189,407	91.00	
		資産取得に係る控除対象外消費税償却	0	-	0	-	
		その他営業外費用	37,512	117.40	43,276	115.40	
		控除対象外消費税(消費税損失)	0	-	0	-	
	小計	245,731	97.30	232,683	94.70		
	臨時損失	固定資産除却費	48	1.00	486	1,012.50	
		過年度損益修正損	1,683	皆増	0	0	
その他臨時損失		0	-	0	-		
小計		1,732	36.90	486	28.10		
計	15,563,189	103.40	15,960,699	102.60			
差引、純損益	4,651	2.1	△332,321	△7,145.2			
差引、総損益	27,934	12.3	△332,321	△1,189.7			

(4) 収益費用明細書

イ 収 益 (平成27年度)

(単位：円)

区 分	循環器・呼吸器病 センター	精 神 医 療 センター	がんセンター	本 部	合 計	備 考
事業収益合計	2,087,615,607	2,905,994,518	10,608,038,838	26,728,950	15,628,377,913	
I 営業収益	2,071,367,985	2,883,482,615	10,417,799,515	26,467,574	15,399,117,689	
1 医業収益	1,050,735,791	1,958,136,932	8,358,273,908	0	11,367,146,631	
(1) 入院収益	726,601,241	1,555,200,568	5,253,737,807	0	7,535,539,616	
内						
1人1日平均単価(円)	39,807	21,040	51,701	-	38,886	
延患者数(人)	18,253	73,916	101,618	-	193,787	
1日平均患者数(人)	49.9	202.0	277.6	-	553.3	
訳						
病床稼働率(%)	45.3	76.0	72.5	-	68.1	
(2) 外来収益	317,754,208	277,378,618	2,902,682,051	0	3,497,814,877	
内						
1人1日平均単価(円)	15,089	7,687	36,199	-	25,470	
延患者数(人)	21,059	36,086	80,186	-	137,331	
訳						
1日平均患者数(人)	86.7	148.5	330.0	-	582.4	
(3) その他医業収益	6,380,342	125,557,746	201,854,050	0	333,792,138	
内						
特別室料収益	0	0	69,863,187	0	69,863,187	
公衆衛生活動収益	1,344,103	244,942	0	0	1,589,045	
健康診断収益	135,952	0	64,071	0	200,023	
受託検査施設使用収益	0	0	533,521	0	533,521	
訳						
受託研究収益	238,784	0	95,752,652	0	95,991,436	
その他医業収益	4,661,503	125,312,804	35,640,619	0	165,614,926	
2 運営費負担金収益	878,854,625	865,341,000	1,392,176,994	13,030,518	3,149,403,137	
3 補助金等収益	0	177,000	18,637,000	400,000	19,214,000	
4 寄附金収益	0	0	0	119,556	119,556	
5 資産見返運営費負担金戻入	128,082,000	49,430,000	622,485,000	12,500,000	812,497,000	
6 資産見返補助金等戻入	13,695,569	10,397,683	18,637,979	0	42,731,231	
7 資産見返寄附金戻入	0	0	110,169	0	110,169	
8 資産見返物品受領額戻入	0	0	7,418,465	417,500	7,835,965	
9 その他営業収益	0	0	60,000	0	60,000	
II 営業外収益	15,437,627	18,794,297	184,579,767	72,343	218,884,034	
1 運営費負担金収益	10,633,000	8,218,000	115,811,000	60,000	134,722,000	
2 補助金等収益	0	0	74,075	0	74,075	
3 寄附金収益	0	0	2,402,647	0	2,402,647	
4 財務収益	0	245,977	398,564	0	644,541	
(1) 受取利息配当金	0	245,977	398,564	0	644,541	
内						
預金利息	0	179,573	290,968	0	470,541	
訳						
有価証券利息	0	66,404	107,596	0	174,000	
5 償却債権取立益	0	0	0	0	0	
6 その他営業外収益	4,804,627	10,330,320	65,893,481	12,343	81,040,771	
III 臨時利益	809,995	3,717,606	5,659,556	189,033	10,376,190	
1 固定資産売却益	0	0	0	0	0	
2 過年度損益修正益	0	0	2	0	2	
3 貸倒引当金戻入益	209,077	1,308,111	0	181,000	1,698,188	
4 その他臨時利益	600,918	2,409,495	5,659,554	8,033	8,678,000	
IV 目的積立金取崩額	0	0	0	0	0	

※入院患者の年間診療日数は366日、外来患者の年間診療日数は243日である。

口 費 用 (平成27年度)

(単位：円)

区 分	循環器・呼吸器病 センター	精 神 医 療 センター	がんセンター	本 部	合 計		
事業費用	2,445,380,411	2,730,329,103	10,582,217,628	202,771,721	15,960,698,863		
I 営業費用	2,430,317,270	2,718,401,972	10,376,100,670	202,710,352	15,727,530,264		
1 医療費用	2,363,172,380	2,670,017,105	9,993,914,291	1,707,902	15,028,811,678		
(1) 給 与 費	1,235,243,126	1,860,186,073	4,567,941,837	0	7,663,371,036		
給 料	523,592,851	800,867,755	1,903,371,812	0	3,227,832,418		
手 当 等	367,636,107	519,388,329	1,364,448,102	0	2,251,472,538		
内	管 理 職 手 当	6,614,940	5,504,940	9,009,696	0	21,129,576	
	初任給調整手当	28,674,400	69,529,200	238,029,000	0	336,232,600	
	扶 養 手 当	8,727,542	16,447,918	33,141,904	0	58,317,364	
	地 域 手 当	18,498,161	27,920,370	98,702,982	0	145,121,513	
	管理職員特別勤務手当	108,000	18,000	12,000	0	138,000	
	通 勤 手 当	23,408,038	18,796,671	42,238,579	0	84,443,288	
	住 居 手 当	4,648,785	15,623,400	48,554,679	0	68,826,864	
	単 身 赴 任 手 当	0	0	0	0	0	
	期 末 手 当	88,027,201	131,078,781	312,563,653	0	531,669,635	
	勤 勉 手 当	57,505,612	85,253,894	204,393,667	0	347,153,173	
	休 日 勤 務 手 当	11,503,847	25,936,855	44,943,812	0	82,384,514	
	夜 間 勤 務 手 当	8,359,564	19,848,224	32,992,059	0	61,199,847	
	宿 日 直 手 当	14,858,900	9,171,200	22,238,300	0	46,268,400	
	時 間 外 勤 務 手 当	39,031,318	44,909,176	216,119,851	0	300,060,345	
	放 射 線 業 務 手 当	21,000	0	686,000	0	707,000	
	訳	病 棟 指 導 手 当	26,000	120,400	0	0	146,400
		死 体 処 理 手 当	139,000	3,000	781,000	0	923,000
		夜 間 看 護 等 手 当	13,279,220	31,226,300	60,040,920	0	104,546,440
		診 療 応 援 手 当	420,000	0	0	0	420,000
		特 別 地 域 勤 務 手 当	36,300,000	0	0	0	36,300,000
待 機 手 当		729,000	0	0	0	729,000	
精 神 保 健 指 定 医 手 当		0	18,000,000	0	0	18,000,000	
そ の 他		6,755,579	0	0	0	6,755,579	
賃 金	25,562,166	61,111,270	134,910,314	0	221,583,750		
報 酬	0	0	0	0	0		
法 定 福 利 費	198,065,164	305,194,338	717,483,103	0	1,220,742,605		
退 職 給 付 費 用	55,635,377	74,661,795	206,211,626	0	336,508,798		
賞 与 引 当 金 繰 入 額	64,751,461	98,962,586	241,516,880	0	405,230,927		
(2) 材 料 費	235,237,413	135,443,420	2,879,473,724	0	3,250,154,557		
薬 品 費	152,667,727	123,918,235	2,436,800,872	0	2,713,386,834		
診 療 材 料 費	80,365,825	10,418,666	430,721,844	0	521,506,335		
医 療 消 耗 備 品	333,040	693,506	4,941,570	0	5,968,116		
た な 卸 資 産 減 耗 費	1,870,821	413,013	7,009,438	0	9,293,272		
(3) 経 費	551,882,899	467,604,579	1,442,049,571	0	2,461,537,049		
厚 生 福 利 費	0	0	0	0	0		
報 償 費	110,430,442	33,728,860	32,069,060	0	176,228,362		
旅 費 交 通 費	1,166,120	2,000,627	4,147,427	0	7,314,174		
職 員 被 服 費	977,681	2,184,754	6,844,520	0	10,006,955		
消 耗 品 費	5,267,736	13,355,866	38,302,100	0	56,925,702		
消 耗 備 品 費	97,417	1,587,419	1,616,020	0	3,300,856		
光 熱 水 費	50,696,564	54,793,084	152,333,107	0	257,822,755		
燃 料 費	20,223,886	25,619,719	34,505,878	0	80,349,483		
交 際 費	52,829	79,300	190,971	0	323,100		
食 糧 費	53,500	46,969	84,206	0	184,675		
印 刷 製 本 費	216,850	581,026	3,521,350	0	4,319,226		
修 繕 費	27,260,717	39,104,156	90,993,062	0	157,357,935		
保 険 料	1,915,895	1,307,051	11,898,999	0	15,121,945		

(単位：円)

区 分	循環器・呼吸器病 センター	精神医療 センター	がんセンター	本 部	合 計		
広告宣伝費	55,000	25,278	1,972,297	0	2,052,575		
通信運搬費	2,495,646	3,446,520	8,126,494	0	14,068,660		
賃借料	37,388,666	3,739,730	31,805,346	0	72,933,742		
委託料	291,699,870	281,428,397	998,183,394	0	1,571,311,661		
職員採用費	14,816	21,458	106,640	0	142,914		
諸会費	687,800	573,240	1,617,920	0	2,878,960		
貸倒引当金繰入額	0	0	1,130,400	0	1,130,400		
修繕引当金繰入額	0	0	0	0	0		
医業貸倒損失	0	0	0	0	0		
雑費	1,181,464	3,981,125	22,600,380	0	27,762,969		
(4)減価償却費	330,304,038	179,530,371	972,966,473	0	1,482,800,882		
建物減価償却費	140,168,348	120,479,293	318,851,769	0	579,499,410		
構築物減価償却費	7,120,595	4,710,787	5,510,899	0	17,342,281		
器械備品減価償却費	153,643,757	36,668,114	570,436,239	0	760,748,110		
車両減価償却費	0	293,673	0	0	293,673		
放射性同位元素減価償却費	0	0	0	0	0		
その他有形固定資産減価償却費	0	0	0	0	0		
無形固定資産減価償却費	29,371,338	17,378,504	78,167,566	0	124,917,408		
(5)研究研修費	10,504,904	27,252,662	131,482,686	1,707,902	170,948,154		
研究材料費	0	0	18,397,270	0	18,397,270		
報償費	0	3,415,553	543,799	386,115	4,345,467		
研究旅費	5,035,443	17,304,751	29,547,607	350,243	52,238,044		
図書費	3,093,752	1,616,735	7,013,468	65,135	11,789,090		
研究雑費	2,375,709	4,915,623	75,980,542	906,409	84,178,283		
2一般管理費	0	0	0	199,129,780	199,129,780		
(1)給与費	0	0	0	177,703,994	177,703,994		
給料	0	0	0	63,984,663	63,984,663		
手当等	0	0	0	31,015,739	31,015,739		
内	管理職手当	0	0	0	1,596,504	1,596,504	
	初任給調整手当	0	0	0	0	0	
	扶養手当	0	0	0	1,248,000	1,248,000	
	地域手当	0	0	0	1,733,691	1,733,691	
	管理職員特別勤務手当	0	0	0	0	0	
	通勤手当	0	0	0	2,459,524	2,459,524	
	住居手当	0	0	0	2,217,000	2,217,000	
	単身赴任手当	0	0	0	0	0	
	期末手当	0	0	0	9,007,038	9,007,038	
	勤勉手当	0	0	0	6,508,584	6,508,584	
	休日勤務手当	0	0	0	16,704	16,704	
	夜間勤務手当	0	0	0	0	0	
	宿日直手当	0	0	0	0	0	
	時間外勤務手当	0	0	0	6,228,694	6,228,694	
	訳	放射線業務手当	0	0	0	0	0
		病棟指導手当	0	0	0	0	0
		死体処理手当	0	0	0	0	0
		夜間看護等手当	0	0	0	0	0
		診療応援手当	0	0	0	0	0
特別地域勤務手当		0	0	0	0	0	
待機手当		0	0	0	0	0	
その他	0	0	0	0	0		
賃金	0	0	0	11,963,475	11,963,475		
報酬	0	0	0	27,044,497	27,044,497		
法定福利費	0	0	0	28,330,613	28,330,613		
退職給付費用	0	0	0	7,685,347	7,685,347		
賞与引当金繰入額	0	0	0	7,679,660	7,679,660		

(単位：円)

区 分	循環器・呼吸器病 センター	精神医療 センター	がんセンター	本 部	合 計
(2) 経 費	0	0	0	13,665,266	13,665,266
厚生福利費	0	0	0	0	0
報 償 費	0	0	0	1,250,000	1,250,000
旅費交通費	0	0	0	586,913	586,913
職員被服費	0	0	0	0	0
消耗品費	0	0	0	892,341	892,341
消耗備品費	0	0	0	55,500	55,500
光熱水費	0	0	0	601,185	601,185
燃料費	0	0	0	213,065	213,065
交際費	0	0	0	523,599	523,599
食糧費	0	0	0	0	0
印刷製本費	0	0	0	0	0
修繕費	0	0	0	20,844	20,844
保険料	0	0	0	71,210	71,210
広告宣伝費	0	0	0	10,000	10,000
通信運搬費	0	0	0	375,470	375,470
賃借料	0	0	0	686,640	686,640
委託料	0	0	0	5,551,178	5,551,178
職員採用費	0	0	0	1,899,265	1,899,265
諸会費	0	0	0	188,500	188,500
修繕引当金繰入額	0	0	0	0	0
雑 費	0	0	0	739,556	739,556
(3)減価償却費	0	0	0	7,760,520	7,760,520
建物減価償却費	0	0	0	0	0
構築物減価償却費	0	0	0	0	0
器械備品減価償却費	0	0	0	3,991,761	3,991,761
車両減価償却費	0	0	0	265,259	265,259
放射性同位元素減価償却費	0	0	0	0	0
その他有形固定資産減価償却費	0	0	0	0	0
無形固定資産減価償却費	0	0	0	3,503,500	3,503,500
(4) 所得資産に係る控除対象外消費税償却	10,536,838	3,673,349	37,713,177	431,558	52,354,922
(5) 控除対象外消費税(消費税損失)	56,608,052	44,711,518	344,473,202	1,441,112	447,233,884
Ⅱ 営業外費用	15,063,130	11,441,078	206,116,943	61,369	232,682,520
1 財務費用	14,908,180	10,900,937	163,536,325	61,369	189,406,811
(1) 移行前地方債利息等	14,077,427	9,057,812	144,827,106	61,369	168,023,714
(2) 短期借入金利息	0	0	0	0	0
(3) 長期借入金利息	830,753	1,843,125	18,709,219	0	21,383,097
(4) その他支払利息	0	0	0	0	0
2 有価証券売却損	0	0	0	0	0
3 所得資産に係る控除対象外消費税償却	0	0	0	0	0
4 貸倒引当金医業外繰入額	0	0	0	0	0
5 その他営業外費用	154,950	540,141	42,580,618	0	43,275,709
6 控除対象外消費税(消費税損失)	0	0	0	0	0
Ⅲ 臨時損失	11	486,053	15	0	486,079
1 固定資産売却損	0	0	0	0	0
2 固定資産除却費	11	486,053	15	0	486,079
3 過年度損益修正損	0	0	0	0	0
4 その他臨時損失	0	0	0	0	0

2 資本的収支の状況

(1) 収入の部 (平成27年度)

(単位:円)

区 分	循環器・呼吸器病 センター	精神医療センター	がんセンター	本 部	合 計
I 資本的収入	117,600,000	163,700,000	179,748,840	0	461,048,840
1 長期借入金	117,600,000	163,700,000	170,500,000	0	451,800,000
2 運営費負担金収益	0	0	0	0	0
3 運営費交付金収益	0	0	0	0	0
4 補助金等収益	0	0	8,970,200	0	8,970,200
5 工事請負等収益	0	0	0	0	0
6 寄付金等収益	0	0	278,640	0	278,640
7 出 資 金	0	0	0	0	0
8 その他資本収入	0	0	0	0	0
平成26年度	61,807,130	127,800,000	675,429,084	0	865,036,214
平成25年度	59,800,000	29,700,000	1,598,367,410	0	1,687,867,410
平成24年度	80,500,000	8,100,000	650,757,600	0	739,357,600
平成23年度	218,628,000	18,032,000	215,048,520	0	451,708,520

(2) 支出の部 (平成27年度)

(単位:円)

区 分	循環器・呼吸器病 センター	精神医療センター	がんセンター	本 部	合 計
II 資本的支出	360,046,554	280,864,565	1,220,979,056	12,742,172	1,874,632,347
1 建設改良費	134,334,112	193,952,852	309,460,500	242,172	637,989,636
(1) 病院増設費	0	175,236,560	31,212,000	0	206,448,560
(2) 資産購入費	134,334,112	18,716,292	278,248,500	242,172	431,541,076
(3) 電話敷設費	0	0	0	0	0
(4) 建設諸経費	0	0	0	0	0
2 無形固定資産費	0	0	0	0	0
3 償 還 金	225,712,442	86,911,713	911,518,556	12,500,000	1,236,642,711
(1) 移行前地方債債務償還金	165,331,915	78,603,792	593,053,609	12,500,000	849,489,316
(2) 長期借入償還金	60,380,527	8,307,921	318,464,947	0	387,153,395
(3) その他固定負債償還金	0	0	0	0	0
4 投 資	0	0	0	0	0
(1) 投資有価証券費	0	0	0	0	0
(2) その他投資	0	0	0	0	0
5 その他資本支出	0	0	0	0	0
平成26年度	443,357,257	254,835,995	1,672,050,127	114,449,352	2,484,692,731
平成25年度	477,472,123	134,601,207	2,437,924,593	12,742,172	3,062,740,095
平成24年度	552,696,719	117,041,772	1,486,475,696	12,500,000	2,168,714,187
平成23年度	676,294,535	104,143,377	1,034,211,545	0	1,814,649,457

(3) 収支の年度別推移

イ 循環器・呼吸器病センター

(単位：千円)

区 分		年度別				
		23	24	25	26	27
収 入	1 長期借入金	140,100	80,500	59,800	61,400	117,600
	2 運営費負担金収益	0	0	0	0	0
	3 運営費交付金収益	0	0	0	0	0
	4 補助金等収益	78,528	0	0	0	0
	5 工事請負等収益	0	0	0	0	0
	6 寄附金収益	0	0	0	0	0
	7 出資金	0	0	0	0	0
	8 その他資本収入	0	0	0	407	0
	計	218,628	80,500	59,800	61,807	117,600
支 出	1 建設改良費	207,147	82,268	81,881	84,175	134,334
	内					
	病院増設費	8,651	43,901	0	0	0
	資産購入費	198,496	38,367	81,881	84,175	134,334
	2 無形固定資産費	0	0	0	0	0
	3 償還金	469,148	470,429	395,591	359,182	225,712
	4 投資	0	0	0	0	0
	5 その他資本支出	0	0	0	0	0
計	676,295	552,697	477,472	443,357	360,046	
収支不足額		457,667	472,197	417,672	381,550	242,446

ロ 精神医療センター

(単位：千円)

区 分		年度別					
		23	24	25	26	27	
収 入	1 長期借入金	17,300	8,100	29,700	127,800	163,700	
	2 運営費負担金収益	0	0	0	0	0	
	3 運営費交付金収益	0	0	0	0	0	
	4 補助金等収益	0	0	0	0	0	
	5 工事請負等収益	732	0	0	0	0	
	6 寄附金収益	0	0	0	0	0	
	7 出資金	0	0	0	0	0	
	8 その他資本収入	0	0	0	0	0	
	計	18,032	8,100	29,700	127,800	163,700	
支 出	1 建設改良費	17,911	10,748	41,163	167,163	193,953	
	内 訳	病院増設費	0	0	20,810	153,982	175,237
		資産購入費	17,911	10,748	20,353	13,181	18,716
	2 無形固定資産費	0	0	0	0	0	
	3 償還金	86,233	106,294	93,438	87,673	86,912	
	4 投資	0	0	0	0	0	
	5 その他資本支出	0	0	0	0	0	
	計	104,143	117,042	134,601	254,836	280,865	
収支不足額		86,111	108,942	104,901	127,036	117,165	

ハ がん セ ン タ ー

(単位：千円)

区 分		年度別					
		23	24	25	26	27	
収 入	1 長期借入金	204,300	637,200	1,553,100	662,700	170,500	
	2 運営費負担金収益	0	0	0	0	0	
	3 運営費交付金収益	0	0	0	0	0	
	4 補助金等収益	10,749	12,346	45,085	12,497	8,970	
	5 工事請負等収益	0	0	0	0	0	
	6 寄附金収益	0	1,212	183	232	279	
	7 出資金	0	0	0	0	0	
	8 その他資本収入	0	0	0	0	0	
	計	215,049	650,758	1,598,367	675,429	179,749	
支 出	1 建設改良費	212,582	659,488	1,664,701	759,679	309,461	
	内 訳	病院増設費	85,575	454,340	469,381	0	31,212
		資産購入費	127,007	205,148	1,195,321	759,679	278,249
	2 無形固定資産費	94	0	0	0	0	
	3 償還金	821,536	826,988	773,223	912,371	911,519	
	4 投資	0	0	0	0	0	
	5 その他資本支出	0	0	0	0	0	
	計	1,034,212	1,486,476	2,437,925	1,672,050	1,220,980	
収 支 不 足 額		819,163	835,718	839,558	996,621	1,041,231	

二 本 部

(単位：千円)

区 分		年度別					
		23	24	25	26	27	
収 入	1 長期借入金	0	0	0	0	0	
	2 運営費負担金収益	0	0	0	0	0	
	3 運営費交付金収益	0	0	0	0	0	
	4 補助金等収益	0	0	0	0	0	
	5 工事請負等収益	0	0	0	0	0	
	6 寄附金収益	0	0	0	0	0	
	7 出 資 金	0	0	0	0	0	
	8 その他資本収入	0	0	0	0	0	
	計	0	0	0	0	0	
支 出	1 建設改良費	0	0	242	1,957	242	
	内	病院増設費	0	0	0	0	0
		資産購入費	0	0	0	1,957	242
	2 無形固定資産費	0	0	0	0	0	
	3 償 還 金	0	12,500	12,500	12,500	12,500	
	4 投 資	0	0	0	99,992	0	
	5 その他資本支出	0	0	0	0	0	
	計	0	12,500	12,742	114,449	12,742	
収 支 不 足 額		0	12,500	12,742	114,449	12,742	

ホ 合 計

(単位：千円)

区 分		年度別					
		23	24	25	26	27	
収 入	1 長期借入金	361,700	725,800	1,642,600	851,900	451,800	
	2 運営費負担金収益	0	0	0	0	0	
	3 運営費交付金収益	0	0	0	0	0	
	4 補助金等収益	90,009	12,346	45,085	12,497	8,970	
	5 工事請負等収益	0	0	0	0	0	
	6 寄附金収益	0	1,212	183	232	279	
	7 出資金	0	0	0	0	0	
	8 その他資本収入	0	0	0	407	0	
	計	451,709	739,358	1,687,867	865,036	461,049	
支 出	1 建設改良費	437,640	752,503	1,787,988	1,012,975	637,990	
	内 訳	病院増設費	94,226	498,241	490,191	153,982	206,449
		資産購入費	343,414	254,263	1,297,797	858,993	431,541
	2 無形固定資産費	94	0	0	0	0	
	3 償還金	1,376,916	1,416,211	1,274,753	1,371,726	1,236,643	
	4 投資	0	0	0	99,992	0	
	5 その他資本支出	0	0	0	0	0	
	計	1,814,649	2,168,714	3,062,740	2,484,693	1,874,632	
収支不足額		1,362,940	1,429,356	1,374,873	1,619,657	1,413,583	

3 比較貸借対照表

(1) 合計

年度別 区分	23		24		25		26		27	
	金額(千円)	構成比	金額(千円)	構成比	金額(千円)	構成比	金額(千円)	構成比	金額(千円)	構成比
1 固定資産	13,961,296	81.1	13,434,154	81.0	13,733,070	78.5	13,563,869	78.5	12,579,541	77.5
(1) 有形固定資産	13,495,854	78.4	13,017,322	78.5	13,314,311	76.2	12,645,724	73.2	11,798,726	72.7
土地	1,782,690	10.4	1,782,690	10.7	1,782,690	10.2	1,782,690	10.3	1,782,690	11.0
建物	9,368,449		9,410,259		10,317,383		10,317,383		10,317,383	
減価償却累計額	528,474		1,064,769		1,634,687		2,214,697		2,794,195	
差引	8,839,975	51.4	8,345,490	50.3	8,682,696	49.7	8,102,686	46.9	7,523,187	46.4
構築物	256,346		256,346		251,955		251,955		251,955	
減価償却累計額	21,033		42,066		61,762		79,105		96,447	
差引	235,313	1.4	214,280	1.3	190,193	1.1	172,851	1.0	155,508	1.0
器械備品	3,186,789		3,412,477		4,593,969		5,093,921		5,309,668	
減価償却累計額	580,629		1,201,902		1,959,587		2,674,445		3,330,947	
差引	2,606,160	15.1	2,210,575	13.3	2,634,382	15.1	2,419,476	14.0	1,978,722	12.2
車輛	2,157		2,855		2,855		4,359		4,359	
減価償却累計額	791		1,623		2,174		2,582		3,141	
差引	1,367	0.0	1,232	0.0	681	0.0	1,777	0.0	1,218	0.0
その他	3,850		3,850		3,850		3,850		3,850	
減価償却累計額	0		0		0		0		0	
差引	3,850	0.0	3,850	0.0	3,850	0.0	3,850	0.0	3,850	0.0
建設仮勘定	26,500	0.2	459,205	2.8	19,819	0.1	162,395	0.9	353,551	2.2
(2) 無形固定資産	297,888	1.7	251,091	1.5	204,720	1.2	575,365	3.3	449,649	2.8
ソフトウェア	290,349	1.7	247,742	1.5	199,299	1.1	570,666	3.3	445,671	2.7
電話加入権	1,177	0.0	1,177	0.0	1,177	0.0	1,177	0.0	1,177	0.0
その他無形固定資産	6,363	0.0	2,172	0.0	4,244	0.0	3,522	0.0	2,800	0.0
(3) 投資その他の資産	167,553	1.0	165,741	1.0	214,038	1.2	342,780	2.0	331,166	2.0
投資有価証券	0	0.0	0	0.0	0	0.0	99,983	0.6	99,986	0.6
長期前払消費税	167,553	1.0	165,741	1.0	214,038	1.2	242,786	1.4	231,168	1.4
リサイクル預託金	0	0.0	0	0.0	0	0.0	12	0.0	12	0.0
2 流動資産	3,252,937	18.9	3,154,192	19.0	3,751,116	21.5	3,710,425	21.5	3,649,293	22.5
(1) 現金	1,085	0.0	954	0.0	1,118	0.0	1,445	0.0	2,142	0.0
(2) 預金	1,148,532	6.7	1,078,548	6.5	1,684,078	9.6	1,747,654	10.1	1,364,182	8.4
(3) 医業未収金	1,825,172	10.6	1,763,313	10.6	1,776,773	10.2	1,768,410	10.2	2,038,684	12.6
(4) 貸倒引当金 (医業未収金)	△ 10,754	△ 0.1	△ 12,030	△ 0.1	△ 17,303	△ 0.1	△ 40,906	△ 0.2	△ 39,748	△ 0.2
(5) 未収金	73,884	0.4	124,969	0.8	39,156	0.2	30,096	0.2	36,907	0.2
(6) 貯蔵品	179,180	1.0	168,325	1.0	229,561	1.3	161,334	0.9	132,147	0.8
(7) 前払金	0	0.0	2,940	0.0	0	0.0	0	0.0	0	0.0
(8) 仮払金	0	0.0	0	0.0	0	0.0	0	0.0	0	0.0
(9) その他流動資産	35,839	0.2	27,174	0.2	37,734	0.2	42,392	0.2	114,978	0.7
資産合計	17,214,233	100.0	16,588,347	100.0	17,484,186	100.0	17,274,294	100.0	16,228,835	100.0

年度別 区分	23		24		25		26		27	
	金額(千円)	構成比	金額(千円)	構成比	金額(千円)	構成比	金額(千円)	構成比	金額(千円)	構成比
3 固定負債	13,743,902	79.8	13,319,954	80.3	13,689,623	78.3	13,520,684	78.3	12,779,137	78.7
(1) 資産見返負債	278,450	1.6	271,260	1.6	277,009	1.6	262,894	1.5	227,686	1.4
資産見返補助金等	269,881	1.6	246,134	1.5	253,763	1.5	225,735	1.3	191,974	1.2
資産見返寄付金等	0	0.0	0	0.0	168	0.0	356	0.0	524	0.0
資産見返物品受贈額	8,569	0.0	25,126	0.2	23,079	0.1	36,804	0.2	35,188	0.2
建設仮勘定見返補助金等	0	0.0	0	0.0	0	0.0	0	0.0	0	0.0
(2) 長期借入金	361,700	2.1	1,032,700	6.2	2,463,379	14.1	2,928,126	17.0	2,811,050	17.3
(3) 移行前地方債償還債務	8,583,708	49.9	7,363,755	44.4	6,203,950	35.5	5,354,461	31.0	4,750,310	29.3
(4) 長期寄付金債務	0	0.0	0	0.0	0	0.0	0	0.0	0	0.0
(5) 引当金	4,357,378	25.3	4,518,628	27.2	4,665,021	26.7	4,755,398	27.5	4,845,395	29.9
退職給与引当金	4,357,378	25.3	4,518,628	27.2	4,665,021	26.7	4,755,398	27.5	4,845,395	29.9
(6) 長期リース債務	162,465	0.9	133,610	0.8	80,264	0.5	219,805	1.3	144,695	0.9
4 流動負債	3,225,884	18.7	2,969,759	17.9	3,269,290	18.7	3,223,686	18.7	3,252,096	20.0
(1) 運営費負担金債務	0	0.0	0	0.0	0	0.0	0	0.0	0	0.0
(2) 寄附金債務	11,627	0.1	13,290	0.1	13,186	0.1	12,355	0.1	12,570	0.1
(3) 1年以内返済予定移行前地方債償還債務	1,416,211	8.2	1,219,953	7.4	1,159,806	6.6	849,489	4.9	604,151	3.7
(4) 1年以内返済予定長期借入金	0	0.0	54,800	0.3	211,921	1.2	387,153	2.2	568,876	3.5
(5) 医業未払金	1,000,294	5.8	1,007,604	6.1	1,153,064	6.6	1,155,514	6.7	1,199,964	7.4
(6) 未払金	258,724	1.5	122,664	0.7	209,633	1.2	171,850	1.0	115,594	0.7
(7) 1年以内支払予定リース債務	77,710	0.5	89,665	0.5	59,884	0.3	112,994	0.7	102,964	0.6
(8) 未払消費税	13,141	0.1	6,014	0.0	2,113	0.0	13,261	0.1	7,521	0.0
(9) 前受金	12,538	0.1	10,790	0.1	21,196	0.1	79,281	0.5	114,987	0.7
(10) 預り金	49,878	0.3	49,522	0.3	51,529	0.3	52,472	0.3	70,930	0.4
(11) 引当金	385,762	2.2	395,457	2.4	386,960	2.2	389,316	2.3	412,911	2.5
賞与引当金	385,762	2.2	395,457	2.4	386,960	2.2	389,316	2.3	412,911	2.5
(12) その他流動負債	0	0.0	0	0.0	0	0.0	0	0.0	0	0.0
負債合計	16,969,786	98.6	16,289,713	98.2	16,958,913	97.0	16,744,370	96.9	16,031,232	98.8
5 資本金	174,353	1.0	174,353	1.1	174,353	1.0	174,353	1.0	174,353	1.1
(1) 設立団体出資金	174,353	1.0	174,353	1.1	174,353	1.0	174,353	1.0	174,353	1.1
6 資本剰余金	0	0.0	0	0.0	0	0.0	0	0.0	0	0.0
(1) 資本剰余金	0	0.0	0	0.0	0	0.0	0	0.0	0	0.0
7 利益剰余金	70,094	0.4	124,281	0.7	350,920	2.0	355,571	2.1	355,571	2.2
(1) 利益剰余金	70,094	0.4	124,281	0.7	350,920	2.0	355,570	2.1	23,250	0.1
積立金	0	0.0	70,094	0.4	124,281	0.7	327,636	1.9	355,570	2.2
当期末処分利益(損失)	70,094	0.4	54,187	0.3	226,639	1.3	27,934	0.2	△ 332,321	△ 2.0
うち当期総利益(損失)	70,094	0.4	54,187	0.3	226,639	1.3	27,934	0.2	△ 332,321	△ 2.0
純資産合計	244,447	1.4	298,634	1.8	525,273	3.0	529,924	3.1	197,603	1.2
負債純資産合計	17,214,233	100.0	16,588,347	100.0	17,484,186	100.0	17,274,294	100.0	16,228,835	100.0

(2) 循環器・呼吸器病センター

区 分	23		24		25		26		27	
	金額(千円)	構成比	金額(千円)	構成比	金額(千円)	構成比	金額(千円)	構成比	金額(千円)	構成比
1 固 定 資 産	3,337,041	88.6	3,027,314	91.0	2,703,219	91.2	2,392,419	92.9	2,171,401	92.0
(1) 有 形 固 定 資 産	3,108,413	82.5	2,834,586	85.2	2,545,418	85.9	2,259,305	87.7	2,066,623	87.5
土 地	479,100	12.7	479,100	14.4	479,100	16.2	479,100	18.6	479,100	20.3
建 物	1,893,239		1,935,049		1,935,049		1,935,049		1,935,049	
減価償却累計額	134,731		270,979		411,148		551,316		691,484	
差 引	1,758,508	46.7	1,664,070	50.0	1,523,901	51.4	1,383,733	53.7	1,243,565	52.7
構 築 物	76,715		76,715		76,715		76,715		76,715	
減価償却累計額	7,121		14,241		21,362		28,483		35,603	
差 引	69,594	1.8	62,473	1.9	55,353	1.9	48,232	1.9	41,111	1.7
器 械 備 品	969,659		988,474		1,076,497		1,039,965		1,077,064	
減価償却累計額	172,353		363,381		593,283		695,575		778,066	
差 引	797,306	21.2	625,093	18.8	483,214	16.3	344,390	13.4	298,997	12.7
車 輛	110		110		110		110		110	
減価償却累計額	55		110		110		110		110	
差 引	55	0.0	0	0.0	0	0.0	0	0.0	0	0.0
そ の 他	3,850		3,850		3,850		3,850		3,850	
減価償却累計額	0		0		0		0		0	
差 引	3,850	0.1	3,850	0.1	3,850	0.1	3,850	0.1	3,850	0.2
建 設 仮 勘 定	0	0.0	0	0.0	0	0.0	0	0.0	0	0.0
(2) 無 形 固 定 資 産	164,573	4.4	138,708	4.2	111,445	3.8	91,370	3.5	64,704	2.7
ソ フ ト ウ ェ ア	163,974	4.4	138,109	4.1	110,846	3.7	90,771	3.5	64,105	2.7
電 話 加 入 権	599	0.0	599	0.0	599	0.0	599	0.0	599	0.0
そ の 他 無 形 固 定 資 産	0	0.0	0	0.0	0	0.0	0	0.0	0	0.0
(3) 投 資 そ の 他 の 資 産	64,055	1.7	54,020	1.6	46,356	1.6	41,744	1.6	40,075	1.7
投 資 有 価 証 券	0	0.0	0	0.0	0	0.0	0	0.0	0	0.0
長 期 前 払 消 費 税	64,055	1.7	54,020	1.6	46,356	1.6	41,744	1.6	40,075	1.7
リ サ イ ク ル 預 託 金	0	0.0	0	0.0	0	0.0	0	0.0	0	0.0
2 流 動 資 産	428,619	11.4	301,170	9.0	259,334	8.8	183,659	7.1	189,992	8.0
(1) 現 金	201	0.0	227	0.0	457	0.0	329	0.0	500	0.0
(2) 預 金	0	0.0	0	0.0	0	0.0	0	0.0	0	0.0
(3) 医 業 未 収 金	329,598	8.8	225,688	6.8	221,772	7.5	154,699	6.0	157,548	6.7
(4) 貸 倒 引 当 金 (医 業 未 収 金)	△ 1,962	△ 0.1	△ 2,893	△ 0.1	△ 3,254	△ 0.1	△ 3,805	△ 0.1	△ 3,407	△ 0.1
(5) 未 収 金	21,154	0.6	24,414	0.7	1,324	0.0	1,430	0.1	1,768	0.1
(6) 貯 蔵 品	66,344	1.8	44,700	1.3	32,808	1.1	27,496	1.1	24,928	1.1
(7) 前 払 金	0	0.0	0	0.0	0	0.0	0	0.0	0	0.0
(8) 仮 払 金	0	0.0	0	0.0	0	0.0	0	0.0	0	0.0
(9) そ の 他 流 動 資 産	13,285	0.4	9,035	0.3	6,227	0.2	3,510	0.1	5,248	0.2
資 産 合 計	3,765,660	100.0	3,328,485	100.0	2,962,552	100.0	2,576,078	100.0	2,361,393	100.0

年度別 区分	23		24		25		26		27	
	金額(千円)	構成比	金額(千円)	構成比	金額(千円)	構成比	金額(千円)	構成比	金額(千円)	構成比
3 固定負債	2,807,862	74.6	2,449,731	73.6	2,111,080	71.3	1,920,424	74.5	4,110,602	174.1
(1) 資産見返負債	80,917	2.1	66,422	2.0	52,164	1.8	37,719	1.5	24,023,634	1,017.4
資産見返補助金等	76,899	2.0	62,572	1.9	48,314	1.6	33,869	1.3	20,173	0.9
資産見返寄付金等	0	0.0	0	0.0	0	0.0	0	0.0	0	0.0
資産見返物品 受贈額	4,018	0.1	3,850	0.1	3,850	0.1	3,850	0.1	3,850	0.2
建設仮勘定見返 補助金等	0	0.0	0	0.0	0	0.0	0	0.0	0	0.0
(2) 長期借入金	140,100	3.7	197,525	5.9	219,244	7.4	220,263	8.6	262,099	11.1
(3) 移行前地方債 償還債務	1,456,696	38.7	1,084,181	32.6	763,080	25.8	597,748	23.2	567,065	24.0
(4) 長期寄付金債務	0	0.0	0	0.0	0	0.0	0	0.0	0	0.0
(5) 引当金	1,090,880	29.0	1,076,176	32.3	1,064,974	35.9	1,055,887	41.0	1,071,386	45.4
退職給与引当金	1,090,880	29.0	1,076,176	32.3	1,064,974	35.9	1,055,887	41.0	1,071,386	45.4
(6) 長期リース債務	39,270	1.0	25,428	0.8	11,618	0.4	8,807	0.3	3,331	0.1
(7) その他固定負債 (施設間仮勘定)	0	0.0	0	0.0	0	0.0	0	0.0	2,172,698	92.0
4 流動負債	1,378,209	36.6	1,689,401	50.8	2,111,988	71.3	2,352,828	91.3	315,730	13.4
(1) 運営費負担金債務	0	0.0	0	0.0	0	0.0	0	0.0	0	0.0
(2) 寄附金債務	0	0.0	0	0.0	0	0.0	0	0.0	0	0.0
(3) 1年以内返済予定 移行前地方債償還債務	470,429	12.5	372,516	11.2	321,101	10.8	165,332	6.4	30,682	1.3
(4) 1年以内返済予定 長期借入金	0	0.0	23,075	0.7	38,081	1.3	60,381	2.3	75,764	3.2
(5) 医業未払金	220,115	5.8	204,232	6.1	192,079	6.5	190,804	7.4	127,796	5.4
(6) 未払金	110,843	2.9	12,852	0.4	7,001	0.2	34,674	1.3	2,322	0.1
(7) 1年以内支払予定 リース債務	19,474	0.5	19,007	0.6	16,416	0.6	14,511	0.6	5,476	0.2
(8) 未払消費税	959	0.0	349	0.0	164	0.0	529	0.0	185	0.0
(9) 前受金	0	0.0	0	0.0	0	0.0	0	0.0	0	0.0
(10) 預り金	10,476	0.3	9,673	0.3	11,385	0.4	9,435	0.4	8,753	0.4
(11) 引当金	78,993	2.1	76,691	2.3	69,491	2.3	58,868	2.3	64,751	2.7
賞与引当金	78,993	2.1	76,691	2.3	69,491	2.3	58,868	2.3	64,751	2.7
(12) その他流動負債	466,919	12.4	971,006	29.2	1,456,271	49.2	1,818,295	70.6	0	0.0
負債合計	4,186,072	111.2	4,139,132	124.4	4,223,068	142.5	4,273,253	165.9	4,416,332	187.0
5 資本金	△ 219,931	△ 5.8	△ 219,931	△ 6.6	△ 219,931	△ 7.4	△ 219,931	△ 8.5	△ 219,931	△ 9.3
(1) 設立団体出資金	△ 219,931	△ 5.8	△ 219,931	△ 6.6	△ 219,931	△ 7.4	△ 219,931	△ 8.5	△ 219,931	△ 9.3
6 資本剰余金	0	0.0	0	0.0	0	0.0	0	0.0	0	0.0
(1) 資本剰余金	0	0.0	0	0.0	0	0.0	0	0.0	0	0.0
7 利益剰余金	△ 200,481	△ 5.3	△ 590,716	△ 17.7	△ 1,040,584	△ 35.1	△ 1,477,243	△ 57.3	△ 1,835,008	△ 77.7
(1) 利益剰余金	△ 200,481	△ 5.3	△ 590,716	△ 17.7	△ 1,040,584	△ 35.1	△ 1,477,243	△ 57.3	△ 1,835,008	△ 77.7
積立金	0	0.0	△ 200,481	△ 6.0	△ 590,716	△ 19.9	△ 1,044,542	△ 40.5	△ 1,477,243	△ 62.6
当期未処分利益 (損失)	△ 200,481	△ 5.3	△ 390,236	△ 11.7	△ 449,868	△ 15.2	△ 432,701	△ 16.8	△ 357,765	△ 15.2
うち当期総利益 (損失)	△ 200,481	△ 5.3	△ 390,236	△ 11.7	△ 449,868	△ 15.2	△ 432,701	△ 16.8	△ 357,765	△ 15.2
純資産合計	△ 420,412	△ 11.2	△ 810,648	△ 24.4	△ 1,260,515	△ 42.5	△ 1,697,174	△ 65.9	△ 2,054,939	△ 87.0
負債純資産合計	3,765,660	100.0	3,328,485	100.0	2,962,552	100.0	2,576,078	100.0	2,361,393	100.0

(3) 精神医療センター

区 分	年度別		23		24		25		26		27	
	金額(千円)	構成比	金額(千円)	構成比	金額(千円)	構成比	金額(千円)	構成比	金額(千円)	構成比	金額(千円)	構成比
1 固 定 資 産	2,463,348	81.9	2,292,248	76.6	2,140,479	67.3	2,114,217	61.5	2,145,359	84.6		
(1) 有形固定資産	2,333,671	77.6	2,183,220	73.0	2,050,133	64.4	2,033,535	59.1	2,069,815	81.6		
土 地	712,910	23.7	712,910	23.8	712,910	22.4	712,910	20.7	712,910	28.1		
建 物	1,498,970		1,498,970		1,498,970		1,498,970		1,498,970			
減価償却累計額	120,989		241,979		362,968		483,957		604,437			
差 引	1,377,981	45.8	1,256,991	42.0	1,136,002	35.7	1,015,013	29.5	894,533	35.3		
構 築 物	76,829		76,829		76,829		76,829		76,829			
減価償却累計額	7,962		15,925		23,868		28,578		33,389			
差 引	68,867	2.3	60,904	2.0	52,961	1.7	48,250	1.4	43,540	1.7		
器 械 備 品	199,341		207,303		238,056		240,685		241,524			
減価償却累計額	26,582		56,121		110,296		146,105		147,436			
差 引	172,759	5.7	151,183	5.1	127,759	4.0	94,580	2.8	94,088	3.7		
車 輛	1,734		2,432		2,432		2,432		2,432			
減価償却累計額	579		1,199		1,750		2,044		2,338			
差 引	1,155	0.0	1,232	0.0	681	0.0	387	0.0	94	0.0		
そ の 他	0		0		0		0		0			
減価償却累計額	0		0		0		0		0			
差 引	0	0.0	0	0.0	0	0.0	0	0.0	0	0.0		
建 設 仮 勘 定	0	0.0	0	0.0	19,819	0.6	162,395	4.7	324,651	12.8		
(2) 無形固定資産	104,620	3.5	87,241	2.9	69,863	2.2	52,484	1.5	35,106	1.4		
ソフトウェア	104,293	3.5	86,915	2.9	69,536	2.2	52,158	1.5	34,779	1.4		
電話加入権	327	0.0	327	0.0	327	0.0	327	0.0	327	0.0		
そ の 他 無形固定資産	0	0.0	0	0.0	0	0.0	0	0.0	0	0.0		
(3) 投資その他の資産	25,057	0.8	21,786	0.7	20,483	0.6	28,198	0.8	40,438	1.6		
投資有価証券	0	0.0	0	0.0	0	0.0	0	0.0	0	0.0		
長期前払消費税	25,057	0.8	21,786	0.7	20,483	0.6	28,198	0.8	40,438	1.6		
リサイクル預託金	0	0.0	0	0.0	0	0.0	0	0.0	0	0.0		
2 流 動 資 産	544,223	18.1	699,038	23.4	1,040,966	32.7	1,324,151	38.5	390,719	15.4		
(1) 現 金	351	0.0	284	0.0	242	0.0	422	0.0	675	0.0		
(2) 預 金	0	0.0	0	0.0	0	0.0	0	0.0	0	0.0		
(3) 医 業 未 収 金	361,403	12.0	336,724	11.3	341,200	10.7	358,584	10.4	355,582	14.0		
(4) 貸 倒 引 当 金 (医 業 未 収 金)	△ 2,150	△ 0.1	△ 3,132	△ 0.1	△ 7,706	△ 0.2	△ 28,172	△ 0.8	△ 26,647	△ 1.1		
(5) 未 収 金	8,416	0.3	19,595	0.7	12,512	0.4	4,761	0.1	3,584	0.1		
(6) 貯 蔵 品	7,380	0.2	12,638	0.4	12,353	0.4	13,766	0.4	11,707	0.5		
(7) 前 払 金	0	0.0	2,940	0.1	0	0.0	0	0.0	0	0.0		
(8) 仮 払 金	0	0.0	0	0.0	0	0.0	0	0.0	0	0.0		
(9) その他流動資産	168,825	5.6	329,988	11.0	682,365	21.4	974,789	28.4	19,170	0.8		
資 産 合 計	3,007,571	100.0	2,991,286	100.0	3,181,445	100.0	3,438,368	100.0	2,536,078	100.0		

年度別 区分	23		24		25		26		27	
	金額(千円)	構成比	金額(千円)	構成比	金額(千円)	構成比	金額(千円)	構成比	金額(千円)	構成比
3 固定負債	2,227,551	74.1	2,212,863	74.0	2,179,920	68.5	2,215,927	64.4	1,150,124	45.4
(1) 資産見返負債	123,292	4.1	112,535	3.8	102,115	3.2	91,694	2.7	81,297	3.2
資産見返補助金等	123,122	4.1	112,535	3.8	102,115	3.2	91,694	2.7	81,297	3.2
資産見返寄付金等	0	0.0	0	0.0	0	0.0	0	0.0	0	0.0
資産見返物品 受贈額	170	0.0	0	0.0	0	0.0	0	0.0	0	0.0
建設仮勘定見返 補助金等	0	0.0	0	0.0	0	0.0	0	0.0	0	0.0
(2) 長期借入金	17,300	0.6	21,600	0.7	45,219	1.4	164,711	4.8	319,451	12.6
(3) 移行前地方債 償還債	826,876	27.5	737,238	24.6	655,646	20.6	577,042	16.8	539,892	21.3
(4) 長期寄付金債務	0	0.0	0	0.0	0	0.0	0	0.0	0	0.0
(5) 引当金	1,241,960	41.3	1,325,448	44.3	1,366,996	43.0	1,379,510	40.1	1,338,942	52.8
退職給与引当金	1,241,960	41.3	1,325,448	44.3	1,366,996	43.0	1,379,510	40.1	1,338,942	52.8
(6) 長期リース債務	18,124	0.6	16,043	0.5	9,945	0.3	2,970	0.1	21,664	0.9
(7) その他固定負債 (施設間仮勘定)	0	0.0	0	0.0	0	0.0	0	0.0	△ 1,152,122	△ 45.4
4 流動負債	390,976	13.0	309,774	10.4	328,833	10.3	404,526	11.8	392,374	15.5
(1) 運営費負担金債務	0	0.0	0	0.0	0	0.0	0	0.0	0	0.0
(2) 寄附金債務	0	0.0	0	0.0	0	0.0	0	0.0	0	0.0
(3) 1年以内返済予定 移行前地方債償還債務	106,294	3.5	89,638	3.0	81,592	2.6	78,604	2.3	37,150	1.5
(4) 1年以内返済予定 長期借入金	0	0.0	3,800	0.1	6,081	0.2	8,308	0.2	8,960	0.4
(5) 医業未払金	160,601	5.3	94,150	3.1	125,876	4.0	156,876	4.6	176,796	7.0
(6) 未払金	12,794	0.4	7,789	0.3	3,938	0.1	44,839	1.3	46,904	1.8
(7) 1年以内支払予定 リース債務	7,813	0.3	8,719	0.3	10,029	0.3	6,975	0.2	9,160	0.4
(8) 未払消費税	4,336	0.1	1,594	0.1	519	0.0	4,071	0.1	2,131	0.1
(9) 前受金	0	0.0	0	0.0	0	0.0	0	0.0	0	0.0
(10) 預り金	10,422	0.3	10,893	0.4	11,154	0.4	12,130	0.4	12,311	0.5
(11) 引当金	88,717	2.9	93,192	3.1	89,644	2.8	92,723	2.7	98,963	3.9
賞与引当金	88,717	2.9	93,192	3.1	89,644	2.8	92,723	2.7	98,963	3.9
(12) その他流動負債	0	0.0	0	0.0	0	0.0	0	0.0	0	0.0
負債合計	2,618,528	87.1	2,522,638	84.3	2,508,753	78.9	2,620,453	76.2	1,542,498	60.8
5 資本金	232,342	7.7	232,342	7.8	232,342	7.3	232,342	6.8	232,342	9.2
(1) 設立団体出資金	232,342	7.7	232,342	7.8	232,342	7.3	232,342	6.8	232,342	9.2
6 資本剰余金	0	0.0	0	0.0	0	0.0	0	0.0	0	0.0
(1) 資本剰余金	0	0.0	0	0.0	0	0.0	0	0.0	0	0.0
7 利益剰余金	156,702	5.2	236,307	7.9	440,351	13.8	585,573	17.0	761,239	30.0
(1) 利益剰余金	156,702	5.2	236,307	7.9	440,351	13.8	585,573	17.0	761,239	30.0
積立金	0	0.0	156,702	5.2	236,307	7.4	435,107	12.7	585,573	23.1
当期未処分利益 (損失)	156,702	5.2	79,605	2.7	204,044	6.4	150,466	4.4	175,665	6.9
うち当期総利益 (損失)	156,702	5.2	79,605	2.7	204,044	6.4	150,466	4.4	175,665	6.9
純資産合計	389,043	12.9	468,648	15.7	672,692	21.1	817,915	23.8	993,580	39.2
負債純資産合計	3,007,571	100.0	2,991,286	100.0	3,181,445	100.0	3,438,368	100.0	2,536,078	100.0

(4) がんセンター

年度別 区分	23		24		25		26		27	
	金額(千円)	構成比	金額(千円)	構成比	金額(千円)	構成比	金額(千円)	構成比	金額(千円)	構成比
1 固定資産	8,113,330	82.7	8,076,377	79.8	8,859,418	75.6	8,933,684	72.7	8,147,420	82.7
(1) 有形固定資産	8,029,182	81.9	7,980,387	78.8	8,704,013	74.2	8,340,740	67.9	7,654,400	77.7
土地	590,680	6.0	590,680	5.8	590,680	5.0	590,680	4.8	590,680	6.0
建物	5,976,240		5,976,240		6,883,364		6,883,364		6,883,364	
減価償却累計額	272,754		551,811		860,571		1,179,423		1,498,275	
差引	5,703,486	58.1	5,424,429	53.6	6,022,793	51.4	5,703,941	46.4	5,385,089	54.7
構築物	102,802		102,802		98,412		98,412		98,412	
減価償却累計額	5,950		11,900		16,533		22,044		27,554	
差引	96,852	1.0	90,902	0.9	81,879	0.7	76,368	0.6	70,857	0.7
器械備品	1,988,070		2,187,222		3,248,614		3,782,469		3,960,279	
減価償却累計額	376,520		772,051		1,239,953		1,812,718		2,381,405	
差引	1,611,550	16.4	1,415,171	14.0	2,008,662	17.1	1,969,751	16.0	1,578,873	16.0
車輛	228		228		228		228		228	
減価償却累計額	114		228		228		228		228	
差引	114	0.0	0	0.0	0	0.0	0	0.0	0	0.0
その他	0		0		0		0		0	
減価償却累計額	0		0		0		0		0	
差引	0	0.0	0	0.0	0	0.0	0	0.0	0	0.0
建設仮勘定	26,500	0.3	459,205	4.5	0	0.0	0	0.0	28,900	0.3
(2) 無形固定資産	7,699	0.1	7,648	0.1	9,423	0.1	421,024	3.4	342,857	3.5
ソフトウェア	1,085	0.0	5,225	0.1	4,927	0.0	417,250	3.4	339,805	3.4
電話加入権	252	0.0	252	0.0	252	0.0	252	0.0	252	0.0
その他無形固定資産	6,363	0.1	2,172	0.0	4,244	0.0	3,522	0.0	2,800	0.0
(3) 投資その他の資産	76,450	0.8	88,341	0.9	145,981	1.2	171,920	1.4	150,163	1.5
投資有価証券	0	0.0	0	0.0	0	0.0	0	0.0	0	0.0
長期前払消費税	76,450	0.8	88,341	0.9	145,981	1.2	171,920	1.4	150,163	1.5
リサイクル預託金	0	0.0	0	0.0	0	0.0	0	0.0	0	0.0
2 流動資産	1,695,862	17.3	2,047,807	20.2	2,866,505	24.4	3,349,068	27.3	1,703,658	17.3
(1) 現金	534	0.0	443	0.0	370	0.0	643	0.0	917	0.0
(2) 預金	0	0.0	0	0.0	0	0.0	0	0.0	0	0.0
(3) 医業未収金	1,130,383	11.5	1,197,425	11.8	1,210,684	10.3	1,252,963	10.2	1,493,701	15.2
(4) 貸倒引当金 (医業未収金)	△ 4,569	0.0	△ 4,090	0.0	△ 4,406	0.0	△ 6,764	△ 0.1	△ 7,894	△ 0.1
(5) 未収金	44,313	0.5	80,889	0.8	24,918	0.2	23,504	0.2	31,085	0.3
(6) 貯蔵品	105,456	1.1	110,987	1.1	184,400	1.6	120,072	1.0	95,513	1.0
(7) 前払金	0	0.0	0	0.0	0	0.0	0	0.0	0	0.0
(8) 仮払金	0	0.0	0	0.0	0	0.0	0	0.0	0	0.0
(9) その他流動資産	419,746	4.3	662,154	6.5	1,450,538	12.4	1,958,650	15.9	1,703,658	17.3
資産合計	9,809,192	100.0	10,124,184	100.0	11,725,923	100.0	12,282,752	100.0	9,851,078	100.0

年度別 区分	23		24		25		26		27	
	金額(千円)	構成比	金額(千円)	構成比	金額(千円)	構成比	金額(千円)	構成比	金額(千円)	構成比
3 固定負債	8,646,721	88.1	8,630,828	85.2	9,382,416	80.0	9,376,239	76.3	6,673,600	67.7
(1) 資産見返負債	74,197	0.8	92,304	0.9	121,724	1.0	132,891	1.1	122,194	1.2
資産見返補助金等	69,861	0.7	71,028	0.7	103,334	0.9	100,171	0.8	90,503	0.9
資産見返寄付金等	0	0.0	0	0.0	168	0.0	356	0.0	524	0.0
資産見返物品 受贈	4,336	0.0	21,276	0.2	18,223	0.2	32,365	0.3	31,167	0.3
建設仮勘定見返 補助金等	0	0.0	0	0.0	0	0.0	0	0.0	0	0.0
(2) 長期借入金	204,300	2.1	813,575	8.0	2,198,917	18.8	2,543,152	20.7	2,229,500	22.6
(3) 移行前地方債 償還債務	6,262,635	63.8	5,517,337	54.5	4,772,724	40.7	4,179,671	34.0	3,643,352	37.0
(4) 長期寄付金債務	0	0.0	0	0.0	0	0.0	0	0.0	0	0.0
(5) 引当金	2,001,244	20.4	2,115,957	20.9	2,230,592	19.0	2,312,497	18.8	2,419,877	24.6
退職給与引当金	2,001,244	20.4	2,115,957	20.9	2,230,592	19.0	2,312,497	18.8	2,419,877	24.6
(6) 長期リース債務	104,345	1.1	91,655	0.9	58,459	0.5	208,029	1.7	119,701	1.2
(7) その他固定負債 (施設間仮勘定)	0	0.0	0	0.0	0	0.0	0	0.0	△ 1,861,024	△ 18.9
4 流動負債	1,877,802	19.1	1,673,349	16.5	1,884,761	16.1	1,998,655	16.3	2,243,799	22.8
(1) 運営費負担金債務	0	0.0	0	0.0	0	0.0	0	0.0	0	0.0
(2) 寄附金債務	9,025	0.1	10,885	0.1	10,781	0.1	10,289	0.1	10,623	0.1
(3) 1年以内返済予定 移行前地方債償還債務	826,988	8.4	745,298	7.4	744,613	6.4	593,054	4.8	536,318	5.4
(4) 1年以内返済予定 長期借入金	0	0.0	27,925	0.3	167,758	1.4	318,465	2.6	484,151	4.9
(5) 医業未払金	604,952	6.2	476,101	4.7	629,792	5.4	579,912	4.7	655,936	6.7
(6) 未払金	129,488	1.3	92,062	0.9	29,621	0.3	58,567	0.5	57,770	0.6
(7) 1年以内支払予定 リース債務	50,181	0.5	61,697	0.6	33,196	0.3	91,265	0.7	88,328	0.9
(8) 未払消費税	7,806	0.1	4,071	0.0	1,429	0.0	8,661	0.1	5,204	0.1
(9) 前受金	12,538	0.1	10,790	0.1	21,196	0.2	79,281	0.6	114,987	1.2
(10) 預り金	28,028	0.3	28,073	0.3	28,064	0.2	29,960	0.2	48,964	0.5
(11) 引当金	208,797	2.1	216,445	2.1	218,310	1.9	229,201	1.9	241,517	2.5
賞与引当金	208,797	2.1	216,445	2.1	218,310	1.9	229,201	1.9	2,415,171	24.5
(12) その他流動負債	0	0.0	0	0.0	0	0.0	0	0.0	0	0.0
負債合計	10,524,523	107.3	10,304,176	101.8	11,267,177	96.1	11,374,895	92.6	9,817,399	99.7
5 資本金	△ 1,016,499	△ 10.4	△ 1,016,499	△ 10.0	△ 1,016,499	△ 8.7	△ 1,016,499	△ 8.3	△ 1,016,499	△ 10.3
(1) 設立団体出資金	△ 1,016,499	△ 10.4	△ 1,016,499	△ 10.0	△ 1,016,499	△ 8.7	△ 1,016,499	△ 8.3	△ 1,016,499	△ 10.3
6 資本剰余金	0	0.0	0	0.0	0	0.0	0	0.0	0	0.0
(1) 資本剰余金	0	0.0	0	0.0	0	0.0	0	0.0	0	0.0
7 利益剰余金	301,169	3.1	836,507	8.3	1,475,245	12.6	1,924,357	15.7	1,950,178	19.8
(1) 利益剰余金	301,169	3.1	836,507	8.3	1,475,245	12.6	1,924,357	15.7	1,950,178	19.8
積立金	0	0.0	301,169	3.0	836,507	7.1	1,461,745	11.9	1,924,357	19.5
当期未処分利益 (損失)	301,169	3.1	535,338	5.3	638,738	5.4	462,611	3.8	25,821	0.3
うち当期総利益 (損失)	301,169	3.1	535,338	5.3	638,738	5.4	462,611	3.8	25,821	0.3
純資産合計	△ 715,331	△ 7.3	△ 179,992	△ 1.8	458,746	3.9	907,857	7.4	933,679	9.5
負債純資産合計	9,809,192	100.0	10,124,184	100.0	11,725,923	100.0	12,282,752	100.0	9,851,078	100.0

(5) 本 部

年度別 区 分	23		24		25		26		27	
	金額(千円)	構成比	金額(千円)	構成比	金額(千円)	構成比	金額(千円)	構成比	金額(千円)	構成比
1 固 定 資 産	47,577	7.5	38,216	26.5	29,954	△ 7.8	123,549	△ 12.1	115,360	7.8
(1) 有 形 固 定 資 産	24,588	3.9	19,129	13.2	14,747	△ 3.8	12,144	△ 1.2	7,887	0.5
土 地	0	0.0	0	0.0	0	0.0	0	0.0	0	0.0
建 物	0		0		0		0		0	
減価償却累計額	0		0		0		0		0	
差 引	0	0.0	0	0.0	0	0.0	0	0.0	0	0.0
構 築 物	0		0		0		0		0	
減価償却累計額	0		0		0		0		0	
差 引	0	0.0	0	0.0	0	0.0	0	0.0	0	0.0
器 械 備 品	29,720		29,477		30,803		30,803		30,803	
減価償却累計額	5,174		10,348		16,056		20,048		24,039	
差 引	24,545	3.9	19,129	13.2	14,747	△ 3.8	10,755	△ 1.1	6,763	0.5
車 輦	85		85		85		1,588		1,588	
減価償却累計額	42		85		85		199		464	
差 引	43	0.0	0	0.0	0	0.0	1,389	△ 0.1	1,124	0.1
そ の 他	0		0		0		0		0	
減価償却累計額	0		0		0		0		0	
差 引	0	0.0	0	0.0	0	0.0	0	0.0	0	0.0
建 設 仮 勘 定	0	0.0	0	0.0	0	0.0	0	0.0	0	0.0
(2) 無 形 固 定 資 産	20,997	3.3	17,493	12.1	13,990	△ 3.6	10,486	△ 1.0	6,982	0.5
ソ フ ト ウ ェ ア	20,997	3.3	17,493	12.1	13,990	△ 3.6	10,486	△ 1.0	6,982	0.5
電 話 加 入 権	0	0.0	0	0.0	0	0.0	0	0.0	0	0.0
そ の 他 無 形 固 定 資 産	0	0.0	0	0.0	0	0.0	0	0.0	0	0.0
(3) 投 資 そ の 他 の 資 産	1,992	0.3	1,593	1.1	1,218	△ 0.3	100,918	△ 9.9	100,491	6.8
投 資 有 価 証 券	0	0.0	0	0.0	0	0.0	99,983	△ 9.8	99,987	6.8
長 期 前 払 消 費 税	1,992	0.3	1,593	1.1	1,218	△ 0.3	924	△ 0.1	492	0.0
リ サ イ ク ル 預 託 金	0	0.0	0	0.0	0	0.0	12	0.0	12	0.0
2 流 動 資 産	584,233	92.5	106,177	73.5	△ 415,689	107.8	△ 1,146,453	112.1	1,364,925	92.2
(1) 現 金	0	0.0	0	0.0	49	0.0	50	0.0	50	0.0
(2) 預 金	1,148,532	181.8	1,078,548	747.0	1,684,078	△ 436.6	1,747,654	△ 170.9	1,364,182	92.2
(3) 医 業 未 収 金	3,789	0.6	3,477	2.4	3,117	△ 0.8	2,164	△ 0.2	1,798	0.1
(4) 貸 倒 引 当 金 (医 業 未 収 金)	△ 2,072	△ 0.3	△ 1,916	△ 1.3	△ 1,937	0.5	△ 2,165	0.2	△ 1,799	△ 0.1
(5) 未 収 金	1	0.0	70	0.0	401	△ 0.1	401	0.0	469	0.0
(6) 貯 蔵 品	0	0.0	0	0.0	0	0.0	0	0.0	0	0.0
(7) 前 払 金	0	0.0	0	0.0	0	0.0	0	0.0	0	0.0
(8) 仮 払 金	0	0.0	0	0.0	0	0.0	0	0.0	0	0.0
(9) そ の 他 流 動 資 産	△ 566,017	△ 89.6	△ 974,002	△ 674.6	△ 2,101,396	544.8	△ 2,894,557	283.0	225	0.0
資 産 合 計	631,810	100.0	144,392	100.0	△ 385,735	100.0	△ 1,022,904	100.0	1,480,286	100.0

年度別 区分	23		24		25		26		27	
	金額(千円)	構成比	金額(千円)	構成比	金額(千円)	構成比	金額(千円)	構成比	金額(千円)	構成比
3 固定負債	61,767	9.8	26,532	18.4	16,207	△ 4.2	8,093	△ 0.8	854,809	57.7
(1) 資産見返負債	45	0.0	0	0.0	1,006	△ 0.3	589	△ 0.1	171	0.0
資産見返補助金等	0	0.0	0	0.0	0	0.0	0	0.0	0	0.0
資産見返寄付金等	0	0.0	0	0.0	0	0.0	0	0.0	0	0.0
資産見返物品 受贈額	45	0.0	0	0.0	1,006	△ 0.3	589	△ 0.1	171	0.0
建設仮勘定見返 補助金等	0	0.0	0	0.0	0	0.0	0	0.0	0	0.0
(2) 長期借入金	0	0.0	0	0.0	0	0.0	0	0.0	0	0.0
(3) 移行前地方債 償還債務	37,500	5.9	25,000	17.3	12,500	△ 3.2	0	0.0	0	0.0
(4) 長期寄付金債務	0	0.0	0	0.0	0	0.0	0	0.0	0	0.0
(5) 引当金	23,495	3.7	1,047	0.7	2,459	△ 0.6	7,504	△ 0.7	15,190	1.0
退職給与引当金	23,495	3.7	1,047	0.7	2,459	△ 0.6	7,504	△ 0.7	15,190	1.0
(6) 長期リース債務	727	0.1	484	0.3	242	△ 0.1	0	0.0	0	0.0
(7) その他固定負債 (施設間仮勘定)	0	0.0	0	0.0	0	0.0	0	0.0	839,448	56.7
4 流動負債	△ 421,104	△ 66.7	△ 702,765	△ 486.7	△ 1,056,292	273.8	△ 1,532,324	149.8	300,193	20.3
(1) 運営費負担金債務	0	0.0	0	0.0	0	0.0	0	0.0	41,630	2.8
(2) 寄附金債務	2,602	0.4	2,405	1.7	2,405	△ 0.6	2,066	△ 0.2	1,947	0.1
(3) 1年以内返済予定 移行前地方債償還債務	12,500	2.0	12,500	8.7	12,500	△ 3.2	12,500	△ 1.2	0	0.0
(4) 1年以内返済予定 長期借入金	0	0.0	0	0.0	0	0.0	0	0.0	0	0.0
(5) 医業未払金	14,626	2.3	233,120	161.4	205,318	△ 53.2	227,922	△ 22.3	239,437	16.2
(6) 未払金	5,599	0.9	9,961	6.9	169,073	△ 43.8	33,770	△ 3.3	8,597	0.6
(7) 1年以内支払予定 リース債務	242	0.0	242	0.2	242	△ 0.1	242	0.0	0	0.0
(8) 未払消費税	39	0.0	0	0.0	0	0.0	0	0.0	0	0.0
(9) 前受金	0	0.0	0	0.0	0	0.0	0	0.0	0	0.0
(10) 預り金	952	0.2	883	0.6	925	△ 0.2	947	△ 0.1	902	0.1
(11) 引当金	9,256	1.5	9,129	6.3	9,516	△ 2.5	8,524	△ 0.8	7,680	0.5
賞与引当金	9,256	1.5	9,129	6.3	9,516	△ 2.5	8,524	△ 0.8	7,680	0.5
(12) その他流動負債	△ 466,919	△ 73.9	△ 971,006	△ 672.5	△ 1,456,271	377.5	△ 1,818,295	177.8	0	0.0
負債合計	△ 359,337	△ 56.9	△ 676,234	△ 468.3	△ 1,040,085	269.6	△ 1,524,230	149.0	1,155,003	78.0
5 資本金	1,178,442	186.5	1,178,442	816.1	1,178,442	△ 305.5	1,178,442	△ 115.2	1,178,442	79.6
(1) 設立団体出資金	1,178,442	186.5	1,178,442	816.1	1,178,442	△ 305.5	1,178,442	△ 115.2	1,178,442	79.6
6 資本剰余金	0	0.0	0	0.0	0	0.0	0	0.0	0	0.0
(1) 資本剰余金	0	0.0	0	0.0	0	0.0	0	0.0	0	0.0
7 利益剰余金	△ 187,296	△ 29.6	△ 357,816	△ 247.8	△ 524,092	135.9	△ 677,116	66.2	△ 853,159	△ 57.6
(1) 利益剰余金	△ 187,296	△ 29.6	△ 357,816	△ 247.8	△ 524,092	135.9	△ 677,116	66.2	△ 853,159	△ 57.6
積立金	0	0.0	△ 187,296	△ 129.7	△ 357,816	92.8	△ 524,674	51.3	△ 677,116	△ 45.7
当期末処分利益 (損失)	△ 187,296	△ 29.6	△ 170,520	△ 118.1	△ 166,276	43.1	△ 152,442	14.9	△ 176,043	△ 11.9
うち当期総利益 (損失)	△ 187,296	△ 29.6	△ 170,520	△ 118.1	△ 166,276	43.1	△ 152,442	14.9	△ 176,043	△ 11.9
純資産合計	991,146	156.9	820,626	568.3	654,350	△ 169.6	501,326	△ 49.0	325,283	22.0
負債純資産合計	631,810	100.0	144,392	100.0	△ 385,735	100.0	△ 1,022,904	100.0	1,480,286	100.0

4 運営費負担金・補助金等の状況

(1) 運営費負担金

イ 運営費負担金債務

(単位：千円)

交付年度	期首残高	負担金 当期交付額	当期振替額				期末残高
			運営費 負担金収益	資産見返 運営費負担金	資本剰余金	小計	
平成23年度	0	4,312,173	4,312,173	0	0	4,312,173	0
平成24年度	0	3,970,036	3,970,036	0	0	3,970,036	0
平成25年度	0	4,185,938	4,185,938	0	0	4,185,938	0
平成26年度	0	4,252,745	4,252,745	0	0	4,252,745	0
平成27年度	0	4,138,252	3,284,125	812,497	0	4,096,622	41,630
合計	0	20,859,144	20,005,017	812,497	0	20,817,514	41,630

ロ 運営費負担金収益

(単位：千円)

区分	営業収益	営業外収益	合計
平成23年度	4,140,009	172,164	4,312,173
平成24年度	3,810,111	159,925	3,970,036
平成25年度	4,030,818	155,120	4,185,938
平成26年度	4,108,852	143,893	4,252,745
平成27年度	3,149,403	134,722	3,284,125
合計	19,239,193	765,824	20,005,017

※独法化により負担金の取り扱いが異なり、比較ができないため、平成22年度以前は参考記載とした。

【参 考】

(単位：千円)

区 分	循環器・呼吸器 病センター	精神医療センター	がんセンター	こども病院	県立病院課	計		
運 営 費	昭和61年～ 平成5年度	5,087,000	4,177,000	5,204,000			14,468,000	
	平 成 6 年 度	729,000	594,000	1,870,000			3,193,000	
	7	768,000	751,000	2,078,000			3,597,000	
	8	838,000	792,000	2,068,000			3,698,000	
	9	904,000	823,000	2,080,000			3,807,000	
	10	890,000	821,000	2,014,000			3,725,000	
	11	924,000	778,000	2,000,000			3,702,000	
	12	1,075,000	823,000	2,019,000			3,917,000	
	13	847,000	808,000	1,900,000			3,555,000	
	14	854,332	779,032	1,886,984			3,520,348	
	15	822,948	817,610	1,723,548	942,389		4,306,495	
	16	913,560	870,784	1,757,075	1,526,822		5,068,241	
	17	739,739	959,913	1,836,198	1,761,504		5,297,354	
	18	872,701	785,167	1,806,346			3,464,214	
	19	732,635	872,163	1,800,788			3,405,586	
	20	873,397	1,030,089	1,592,619			3,496,105	
	21	799,189	913,706	1,607,323		40,461	3,360,679	
	22	797,245	842,738	1,457,078		55,249	3,152,310	
	計	19,467,746	18,238,202	36,700,959	4,230,715	95,710	78,733,332	
	建 設 改 良 費	昭和61年～ 平成5年度	1,901,461	496,439	5,780,866			8,178,766
		平 成 6 年 度	141,425	59,511	1,079,275			1,280,211
7		275,775	63,771	1,149,041			1,488,587	
8		170,029	68,516	1,252,107			1,490,652	
9		224,176	68,727	1,367,447			1,660,350	
10		399,116	68,822	486,245			954,183	
11		417,336	74,265	471,721	22,526		985,848	
12		270,729	76,691	389,309	66,140		802,869	
13		217,102	81,038	394,461	215,485		908,086	
14		146,949	82,849	410,893	661,002		1,301,693	
15		165,404	82,916	471,573	978,316		1,698,209	
16		161,004	95,111	458,260	124,187		838,562	
17		142,111	103,044	469,335	454,160		1,168,650	
18		125,391	104,285	437,767	12,306	59,177	738,926	
19		148,541	119,139	640,008			907,688	
20		246,394	142,448	570,151			958,993	
21		329,666	149,491	658,293		122	1,137,572	
22		347,168	129,302	624,652		10	1,101,132	
計		5,829,777	2,066,365	17,111,404	2,534,122	59,309	27,600,977	
合 計		25,297,523	20,304,567	53,812,363	6,764,837	155,019	106,334,309	

(2) 補助金等の明細 (平成27年度)

(単位:円)

区 分	当期交付額	左の会計処理内訳				収益計上
		建設仮勘定 補助金等	資産見返 補助金等	資産剰余金	長期預り 補助金等	
地域医療復興事業(認定看護師課程派遣助成事業)補助金	427,000					427,000
がん診療連携拠点病院機能強化事業補助金	18,000,000					18,000,000
新人看護職員研修事業補助金	787,000					787,000
合 計	19,214,000					19,214,000

5 企業債明細書

種 類	借入年月日	借 入 額	償 還 高		未償還残高	
			当年度償還高	償還高累計		
移 行 前 地 方 債	資金運用部資金	平成元. 3. 27	63,000,000	3,656,631	50,917,448	12,082,552
	資金運用部資金	5. 3. 25	5,603,000,000	265,343,117	3,384,001,238	2,218,998,762
	資金運用部資金	6. 3. 23	353,000,000	15,775,978	203,972,459	149,027,541
	資金運用部資金	10. 3. 25	108,000,000	4,271,369	49,136,084	58,863,916
	資金運用部資金	11. 3. 25	347,000,000	13,440,028	144,148,662	202,851,338
	資金運用部資金	11. 3. 25	55,000,000	2,130,264	22,847,771	32,152,229
	公庫資金	14. 3. 22	272,000,000	10,958,971	90,509,848	181,490,152
	財政融資資金	14. 3. 25	68,000,000	2,461,317	20,327,948	47,672,052
	財政融資資金	14. 3. 25	573,000,000	20,740,211	171,292,849	401,707,151
	財政融資資金	15. 6. 30	428,000,000	16,334,063	126,656,223	301,343,777
	公庫資金	17. 3. 23	700,000	26,593	151,537	548,463
	公庫資金	17. 10. 28	14,300,000	541,568	2,849,569	11,450,431
	公庫資金	17. 10. 28	225,000,000	14,702,198	225,000,000	0
	財政融資資金	17. 10. 31	594,000,000	20,085,609	105,454,528	488,545,472
	公庫資金	19. 3. 29	12,700,000	1,654,880	11,016,867	1,683,133
	財政融資資金	20. 3. 25	61,900,000	1,986,587	5,837,399	56,062,601
	公庫資金	20. 3. 28	39,100,000	1,395,190	4,099,635	35,000,365
	縁故債	21. 3. 25	915,600,000	92,710,934	648,976,502	266,623,498
	縁故債	22. 3. 25	1,799,000,000	151,773,808	910,642,848	888,357,152
縁故債	23. 3. 29	6,300,000	1,575,000	6,300,000	0	
縁故債	23. 3. 29	831,700,000	207,925,000	831,700,000	0	
合 計		12,370,300,000	849,489,316	7,015,839,415	5,354,460,585	

種 類	借入年月日	借 入 額	償 還 高		未償還残高	
			当年度償還高	償還高累計		
長 期 借 入 金	縁故債	24. 3. 28	219,200,000	54,800,000	164,400,000	54,800,000
	縁故債	24. 3. 28	57,700,000	9,616,666	19,233,332	38,466,668
	縁故債	24. 3. 28	30,100,000	3,762,500	7,525,000	22,575,000
	財政融資資金	24. 3. 26	54,700,000	6,718,229	13,389,676	41,310,324
	県単独資金	25. 3. 29	227,600,000	56,900,000	113,800,000	113,800,000
	県単独資金	25. 3. 29	43,900,000	7,316,000	7,316,000	36,584,000
	県単独資金	25. 3. 29	454,300,000	0	0	454,300,000
	縁故債	25. 9. 27	801,700,000	160,340,000	240,510,000	561,190,000
	地方公共団体金融機構	26. 3. 27	490,100,000	0	0	490,100,000
	縁故債	26. 3. 28	350,800,000	87,700,000	87,700,000	263,100,000
	地方公共団体金融機構	27. 3. 26	125,200,000	0	0	125,200,000
	縁故債	27. 3. 27	726,700,000	0	0	726,700,000
	縁故債	28. 3. 29	293,600,000	0	0	293,600,000
	地方公共団体金融機構	28. 3. 30	158,200,000	0	0	158,200,000
	合 計		4,033,800,000	387,153,395	653,874,008	3,379,925,992

病院別未償還残高				備 考
循環器・呼吸器病 センター	精神医療センター	がんセンター	本 部	
円	円	円	円	
		12,082,552		施 設 整 備 事 業
		2,218,998,762		施 設 整 備 事 業
		149,027,541		施 設 整 備 事 業
	58,863,916			施 設 整 備 事 業
	202,851,338			施 設 整 備 事 業
		32,152,229		施 設 整 備 事 業
		181,490,152		施 設 整 備 事 業
		47,672,052		施 設 整 備 事 業
		401,707,151		施 設 整 備 事 業
	301,343,777			施 設 整 備 事 業
548,463				施 設 整 備 事 業
11,450,431				施 設 整 備 事 業
0				医 療 器 械 整 備 事 業
488,545,472				施 設 整 備 事 業
1,683,133				施 設 整 備 事 業
56,062,601				施 設 整 備 事 業
35,000,365				施 設 整 備 事 業
0	7,583,338	259,040,160		借 換 債
4,457,148	6,400,004	877,500,000		借 換 債
		0		借 換 債
0	0	0	0	医 療 器 械 整 備 事 業
597,747,613	577,042,373	4,179,670,599	0	

病院別未償還残高				備 考
循環器・呼吸器病 センター	精神医療センター	がんセンター	本 部	
円	円	円	円	
23,075,000	3,800,000	27,925,000		医 療 器 械 整 備 事 業
		38,466,668		施 設 整 備 事 業
6,450,000		16,125,000		施 設 整 備 事 業
29,604,472	1,585,954	10,119,898		災 害 事 業 債
18,300,000	4,050,000	91,450,000		医 療 機 器 購 入
36,584,000				施 設 整 備
		454,300,000		施 設 整 備
		561,190,000		医 療 器 械 整 備 事 業
	20,800,000	469,300,000		施 設 整 備 事 業
44,850,000	6,675,000	211,575,000		医 療 器 械 整 備 事 業
	125,200,000			施 設 整 備 事 業
61,400,000	2,600,000	662,700,000		医 療 器 械 整 備 事 業
117,600,000	5,500,000	170,500,000		医 療 器 械 整 備 事 業
	158,200,000			施 設 整 備 事 業
337,863,472	328,410,954	2,713,651,566	0	

第6章 經營分析

第6章 経営分析

1 財務分析比率

項目	算式	循環器・呼吸器病センター					精神医療センター					がんセンター					3病院計					本部					機構全体				
		23	24	25	26	27	23	24	25	26	27	23	24	25	26	27	23	24	25	26	27	23	24	25	26	27	23	24	25	26	27
1 固定資産対長期資本比率 (%)	$\frac{\text{固定資産}}{\text{資本金} + \text{資本剰余金} + \text{利益剰余金} + \text{固定負債}} \times 100$	139.8	184.7	317.8	1,071.6	106.1	94.1	85.5	75.0	69.7	100.1	102.3	95.6	90.0	86.9	107.1	99.1	104.9	101.2	99.3	105.7	4.5	4.5	4.5	24.3	9.8	92.1	98.6	96.6	96.5	96.9
2 流動比率 (%)	$\frac{\text{流動資産}}{\text{流動負債}} \times 100$	31.1	17.8	12.3	7.8	60.2	139.2	225.7	316.6	327.3	99.6	90.3	122.4	152.1	167.6	75.9	73.2	83.0	96.3	102.1	77.4	△138.7	△15.1	39.4	74.8	454.7	100.8	106.2	114.7	115.1	112.2
3 付加価値率 (%)	$\frac{\text{医業収益} - \text{材料費}}{\text{医業収益}} \times 100$	62.9	66.2	69.8	73.3	77.6	92.4	91.9	91.7	93.0	93.1	69.2	70.6	69.6	69.8	65.5	72.0	73.5	73.3	74.3	71.4	0.0	0.0	0.0	0.0	0.0	72.0	73.5	73.3	74.3	71.4
4 総収支比率 (%)	$\frac{\text{総収益}}{\text{総費用}} \times 100$	94.5	87.4	85.0	84.1	85.4	105.7	103.0	107.9	105.4	106.4	103.3	106.0	106.9	104.7	100.2	101.7	101.5	102.6	101.2	99.0	8.4	14.6	23.3	25.2	13.2	100.4	100.4	101.5	100.2	97.9
5 経常収支比率 (%)	$\frac{\text{営業収益} + \text{営業外収益}}{\text{営業費用} + \text{営業外費用}} \times 100$	95.5	86.8	84.6	83.9	85.3	105.8	103.0	107.7	105.2	106.3	103.5	105.9	106.9	104.4	100.2	102.1	101.4	102.6	101.0	98.9	8.0	14.6	23.3	24.9	13.1	100.8	100.2	101.4	100.0	97.9
6 医業収支比率 (%)	$\frac{\text{医業収益}}{\text{医業費用}} \times 100$	62.2	53.1	50.0	44.9	44.5	71.5	69.3	71.8	73.4	73.3	82.9	86.2	86.9	85.8	83.6	76.0	76.0	76.7	76.2	75.6	0.0	0.0	0.0	0.0	0.0	76.0	76.0	76.7	76.2	75.6
7 医業収益対給与費比率 (%)	$\frac{\text{給与費}}{\text{医業収益}} \times 100$	77.4	90.6	101.8	116.0	117.6	95.8	97.1	92.6	91.7	95.0	59.3	56.6	54.8	56.2	54.7	69.1	68.4	67.4	68.8	67.4	0.0	0.0	0.0	0.0	0.0	70.7	70.0	69.0	70.4	69.0
8 医業収益対材料費比率 (%)	$\frac{\text{材料費}}{\text{医業収益}} \times 100$	37.1	33.8	30.2	26.7	22.4	7.6	8.1	8.3	7.0	6.9	30.8	29.4	30.4	30.2	34.5	28.0	26.5	26.7	25.7	28.6	0.0	0.0	0.0	0.0	0.0	28.0	26.5	26.7	25.7	28.6
9 労働配分率 (%)	$\frac{\text{給与費}}{\text{医業収益} - \text{材料費}} \times 100$	123.1	136.8	145.8	158.3	151.5	103.7	105.7	101.0	98.6	102.1	85.7	80.2	78.8	80.6	83.4	95.9	93.1	91.9	92.7	94.4	0.0	0.0	0.0	0.0	0.0	98.1	95.3	94.1	94.8	96.6
10 職員一人当り医業収益 (千円)	$\frac{\text{医業収益}}{\text{損益勘定所定職員数}}$	12,719	10,128	9,110	8,285	8,209	9,746	9,151	9,378	10,080	9,930	16,483	16,559	17,157	17,013	17,341	14,017	13,462	13,656	13,793	14,082	0	0	0	0	0	13,705	13,132	13,307	13,460	13,742
11 他会計繰入金対経営収支比率 (%)	$\frac{\text{運営費負担金}}{\text{営業収益} + \text{営業外収益}} \times 100$	36.3	39.6	41.5	47.3	48.8	32.7	32.4	33.5	31.1	31.8	23.1	21.2	21.7	21.5	20.1	27.7	26.5	27.2	27.1	26.1	93.7	97.8	98.6	97.7	96.4	27.8	26.7	27.4	27.3	26.2
12 医業収益対企業債元利償還率 (%)	$\frac{\text{企業債利息} + \text{企業債償還金}}{\text{医業収益}} \times 100$	23.8	31.2	28.6	32.1	22.9	5.2	6.6	5.7	4.9	5.0	14.6	14.0	12.6	13.7	12.9	14.7	15.3	13.6	14.0	12.4	0.0	0.0	0.0	0.0	0.0	14.7	15.4	13.7	14.2	12.5

2 経営分析比率

項 目		算 式	循環器・呼吸器病センター					精神医療センター					がんセンター					
			23	24	25	26	27	23	24	25	26	27	23	24	25	26	27	
病床稼働率		$\frac{\text{年延入院患者数}}{\text{年延病床数}} \times 100$ (%)	47.5	37.7	36.8	32.5	45.3	87.1	76.6	80.1	78.3	76.0	76.9	73.0	75.5	75.6	72.5	
一日平均患者数	入院	$\frac{\text{年延入院患者数}}{\text{診療日数}}$ (人)	75.1	59.5	58.2	51.3	49.9	249.2	219.0	221.0	212.3	202.0	294.6	279.5	289.3	289.7	277.6	
	外来	$\frac{\text{年延外来患者数}}{\text{診療日数}}$ (人)	134.8	112.7	103.5	97.7	86.7	155.5	150.1	144.9	146.5	148.5	301.7	324.3	327.9	338.2	330.0	
外来入院患者比率		$\frac{\text{年延外来患者数}}{\text{年延入院患者数}} \times 100$ (%)	119.7	127.1	118.8	127.3	115.4	41.6	46.0	43.8	46.1	48.8	68.3	77.9	75.8	78.0	78.9	
職員一人一日当り患者数	医師	入院	$\frac{\text{年延入院患者数}}{\text{年延職員数(医師)}}$ (人)	4.7	5.0	3.4	4.3	5.0	17.8	13.7	14.7	11.8	11.2	4.2	3.8	3.9	3.8	3.8
		外来	$\frac{\text{年延外来患者数}}{\text{年延職員数(医師)}}$ (人)	5.6	6.3	4.1	5.4	5.8	7.4	6.3	6.5	5.4	5.5	2.9	3.0	3.0	3.0	3.0
	看護部門	入院	$\frac{\text{年延入院患者数}}{\text{年延職員数(看護師)}}$ (人)	0.7	0.6	0.6	0.6	0.6	1.7	1.5	1.6	1.5	1.5	1.1	1.0	1.0	1.0	0.9
		外来	$\frac{\text{年延外来患者数}}{\text{年延職員数(看護師)}}$ (人)	0.8	0.7	0.7	0.8	0.7	0.7	0.7	0.7	0.7	0.7	0.7	0.8	0.8	0.8	0.7
	全職員	入院	$\frac{\text{年延入院患者数}}{\text{年延職員数(全職員)}}$ (人)	0.5	0.4	0.4	0.4	0.4	1.3	1.1	1.1	1.1	1.0	0.7	0.6	0.6	0.6	0.6
		外来	$\frac{\text{年延外来患者数}}{\text{年延職員数(全職員)}}$ (人)	0.5	0.5	0.4	0.5	0.4	0.5	0.5	0.5	0.5	0.5	0.5	0.5	0.5	0.5	0.5
患者一人一日当り診療収入	入院	$\frac{\text{入院収益}}{\text{年延入院患者数}}$ (円)	56,421	50,605	46,360	38,853	39,807	17,330	18,032	18,329	20,499	21,040	46,999	50,726	50,564	51,331	51,701	
	外来	$\frac{\text{外来収益}}{\text{年延外来患者数}}$ (円)	16,368	17,460	18,374	18,498	15,089	6,671	7,282	7,410	7,517	7,687	25,010	24,732	26,567	29,003	36,199	
	計	$\frac{\text{入院外来収益}}{\text{年延入院外来患者数}}$ (円)	34,596	32,056	31,165	27,451	26,566	14,200	14,645	15,001	16,401	16,659	38,076	39,346	40,219	41,545	44,864	
職員一人一日当り診療収入		$\frac{\text{入院外来収益}}{\text{年延職員数}}$ (円)	34,582	27,597	24,506	22,538	22,292	25,433	23,888	24,455	25,829	25,391	44,104	44,263	45,852	45,591	46,235	
患者一人一日当り薬品費	薬品費	$\frac{\text{薬品費}}{\text{年延入院外来患者数}}$ (円)	6,056	6,268	5,630	5,143	3,883	1,041	1,144	1,195	1,132	1,126	9,502	9,409	10,152	10,585	13,403	
	投薬	$\frac{\text{投薬費}}{\text{年延入院外来患者数}}$ (円)	1,403	1,770	1,738	1,425	911	733	739	745	710	683	1,627	1,476	1,638	1,765	3,162	
	注射	$\frac{\text{注射費}}{\text{年延入院外来患者数}}$ (円)	3,553	3,446	2,801	2,794	1,957	278	371	416	384	404	5,736	5,570	6,007	6,111	7,573	

※ 入院患者数は、毎日24時現在の病棟の在院患者数に当日の退院患者数を含む数であり、また入院患者延数（または年延入院患者数）は、年度内の入院患者数を合計した数である。

項 目		算 式	循環器・呼吸器病センター					精神医療センター					がんセンター					
			23	24	25	26	27	23	24	25	26	27	23	24	25	26	27	
薬品使用効率	薬品	$\frac{\text{薬品収入(薬品全体)}}{\text{薬品払出原価}} \times 100$ (%)	121.1	115.6	119.9	122.7	122.9	125.0	118.0	116.7	118.1	118.0	78.7	76.5	80.2	82.9	90.6	
	投薬分	$\frac{\text{薬品収入(投薬分)}}{\text{投薬用薬品払出原価}} \times 100$ (%)	112.2	109.9	112.4	114.9	116.8	130.8	121.9	119.6	120.1	120.1	85.8	82.0	85.5	89.2	99.1	
	注射分	$\frac{\text{薬品収入(注射分)}}{\text{注射用薬品払出原価}} \times 100$ (%)	118.7	113.8	124.6	126.7	125.8	109.5	110.3	111.5	114.3	113.6	76.7	75.1	78.7	81.1	87.0	
DPCを含めた薬品使用効率	薬品	$\frac{\text{薬品(薬品全体)+DPCにおける出来高収入(薬品全体)}}{\text{薬品払出原価}} \times 100$ (%)	-	-	-	-	-	-	-	-	-	-	-	-	118.8	124.4	120.5	
	投薬分	$\frac{\text{薬品(投薬分)+DPCにおける出来高収入(投薬分)}}{\text{投薬用薬品払出原価}} \times 100$ (%)	-	-	-	-	-	-	-	-	-	-	-	-	112.0	117.7	114.9	
	注射分	$\frac{\text{薬品(注射分)+DPCにおける出来高収入(注射分)}}{\text{注射用薬品払出原価}} \times 100$ (%)	-	-	-	-	-	-	-	-	-	-	-	-	120.6	126.3	122.8	
医療材料消費率		$\frac{\text{医療材料費}}{\text{入院外来収益}} \times 100$ (%)	37.3	34.0	30.4	26.9	22.5	8.0	8.5	8.7	7.5	7.4	31.5	30.2	31.2	30.9	35.3	
診療収入に対する割合	投薬収入	$\frac{\text{投薬収益}}{\text{入院外来収益}} \times 100$ (%)	4.5	6.1	6.3	6.0	4.0	6.8	6.1	5.9	5.2	5.8	3.7	3.1	3.5	3.8	7.0	
	注射収入	$\frac{\text{注射収益}}{\text{入院外来収益}} \times 100$ (%)	12.2	12.2	11.2	12.9	9.3	2.1	2.8	3.1	2.7	3.2	11.6	10.6	11.8	11.9	14.7	
	検査収入	$\frac{\text{検査収益}}{\text{入院外来収益}} \times 100$ (%)	13.0	14.4	15.8	17.2	18.3	1.1	1.3	1.3	1.1	1.4	6.5	6.9	6.9	6.8	6.8	
	放射線収入	$\frac{\text{放射線収益}}{\text{入院外来収益}} \times 100$ (%)	5.9	7.1	7.8	8.5	8.9	0.03	0.04	0.02	0.03	0.03	6.2	6.7	6.9	7.8	7.9	
医療収入に対する割合	職員給与費	$\frac{\text{職員給与費}}{\text{医業収益}} \times 100$ (%)	77.4	90.6	101.8	116.0	117.6	95.8	97.1	92.6	91.7	95.0	59.3	56.6	54.8	56.2	54.7	
	薬品費	$\frac{\text{薬品費}}{\text{医業収益}} \times 100$ (%)	17.4	19.4	18.0	18.6	14.5	7.0	7.4	7.6	6.5	6.3	24.4	23.3	24.6	24.9	29.2	
	その他材料費	$\frac{\text{材料費-薬品費}}{\text{医業収益}} \times 100$ (%)	19.7	14.3	12.2	8.1	7.9	0.6	0.7	0.7	0.6	0.6	6.4	6.1	5.8	5.3	5.3	
検査の状況	患者100人当たり	検査	$\frac{\text{年間検査件数}}{\text{年延入院外来患者数}} \times 100$ (件)	768	837	891	897	967	70	89	85	77	77	741	783	816	819	881
		放射線	$\frac{\text{年間放射線件数}}{\text{年延入院外来患者数}} \times 100$ (件)	32	32	35	34	34	0.8	0.3	0.2	0.2	0.2	36	38	38	38	39
	検査技師一人当たり	件数	$\frac{\text{年間検査件数}}{\text{年度末検査技師数}}$ (件)	51,527	51,643	46,056	47,708	47,504	29,997	34,674	33,018	29,067	28,274	58,472	71,060	75,707	70,121	76,265
		収入	$\frac{\text{年間検査収入}}{\text{年度末検査技師数}}$ (千円)	30,161	28,454	25,376	25,047	23,944	6,736	7,635	7,330	6,969	7,179	19,464	24,604	25,658	24,065	26,228

項 目			算 式	循環器・呼吸器病センター					精神医療センター					がんセンター				
				23	24	25	26	27	23	24	25	26	27	23	24	25	26	27
検査の状況	放射線技師一人当り	件数	$\frac{\text{年間放射線件数}}{\text{年度末放射線技師数}}$ (件)	1,921	1,586	1,637	1,441	1,326	4,995	1,645	1,125	1,285	1,200	3,626	4,092	2,906	2,737	2,859
		収入	$\frac{\text{年間放射線収入}}{\text{年度末放射線技師数}}$ (千円)	12,234	11,205	11,351	9,964	9,262	3,204	3,233	2,138	2,436	2,233	23,901	27,964	21,577	23,413	25,750
病床100床当りの職員数	医 師		$\frac{\text{年度末医師数}}{\text{年度末病床数}} \times 100$ (人)	10.1	7.6	10.8	7.6	9.1	4.9	5.6	5.5	6.6	6.8	18.3	19.1	19.3	19.8	19.1
	看護部門		$\frac{\text{年度末看護職員数}}{\text{年度末病床数}} \times 100$ (人)	67.1	65.2	63.9	55.1	70.0	51.7	49.7	51.7	51.7	51.7	72.3	74.7	73.1	76.8	81.2
	薬剤部門		$\frac{\text{年度末薬剤職員数}}{\text{年度末病床数}} \times 100$ (人)	5.1	4.4	4.4	4.4	5.5	2.1	2.1	2.2	2.2	2.3	3.7	4.2	4.7	4.4	5.2
	事務部門		$\frac{\text{年度末事務職員数}}{\text{年度末病床数}} \times 100$ (人)	6.3	7.0	7.0	7.0	10.0	3.1	3.5	4.1	3.7	4.2	3.7	4.2	4.2	4.7	4.2
	給食部門		$\frac{\text{年度末給食職員数}}{\text{年度末病床数}} \times 100$ (人)	1.3	1.3	1.3	1.3	1.8	0.7	0.7	0.7	0.7	0.8	0.5	0.5	0.5	0.5	0.5
病床100床当りの職員数	放射線部門		$\frac{\text{年度末放射線職員数}}{\text{年度末病床数}} \times 100$ (人)	6.3	6.3	6.3	6.3	9.1	0.1	0.1	0.1	0.1	0.1	4.7	4.4	6.3	6.8	6.5
	臨床検査部門		$\frac{\text{年度末検査職員数}}{\text{年度末病床数}} \times 100$ (人)	5.7	5.1	5.7	5.1	7.3	1.0	1.0	1.1	1.1	1.1	6.0	5.2	5.2	5.7	5.5
	その他		$\frac{\text{年度末その他職員数}}{\text{年度末病床数}} \times 100$ (人)	2.5	2.5	3.2	3.2	3.6	5.2	5.9	6.6	6.6	6.8	2.6	3.1	3.1	3.9	3.7
	全職員		$\frac{\text{年度末全職員数}}{\text{年度末病床数}} \times 100$ (人)	104.4	99.4	102.5	89.9	116.4	68.9	68.5	72.0	72.7	74.4	111.7	115.4	116.4	122.7	125.8

参 考 资 料

診療報酬の改定年表

実施年月日	診療報酬	薬価基準	治療指針・使用基準
昭18. 4. 1	日本医師会及び日本歯科医師会の診療報酬計算規定による点数表を採用し、その点数単価を厚生大臣が告示することにした。 (1点単価は医科20銭、歯科10銭)		
19. 5. 1 ～ 23. 3. 1	1点単価を数字にわたり改定した。		
23. 8. 1	1点単価を甲地10円、乙地9円に改定した。		
23.10. 1	1点単価を甲地11円、乙地10円に改定した。		
25. 9. 1		薬価基準制定 2,267品目	
26. 4. 1			結核の治療指針制定
26. 8. 1		薬価基準の全面改正 2,316品目	
26.12. 1	1点単価を甲地12円50銭、乙地11円50銭に改定した。		
27. 5. 1		薬価基準の全面改正 2,152品目	
28. 4. 1			抗生物質の使用基準制定
28. 8. 1		薬価基準の全面改正(値上品目 230) 2,272品目	
29. 5. 1		薬価基準の全面改正 2,634品目	
29. 6. 1			副腎皮質ホルモン、副腎皮質刺激ホルモン及び性腺刺激ホルモンの使用基準制定
30. 8. 1			慢性胃炎、胃潰瘍及び十二指腸潰瘍の治療指針制定、高血圧症の治療指針制定

実施年月日	診療報酬	薬価基準	治療指針・使用基準
昭30. 9. 1		薬価基準の全面改正（値上品目95、値下品目375） 2,921品目	
31. 9. 1		薬価基準の全面改正（値上品目93、値下品目2,951） 3,240品目	
32. 1. 1			性病の治療方針及び船員性病治療指針制定
32. 4. 1			精神科の治療指針制定 歯科領域における抗生物質の使用基準の制定
33. 4. 1		薬価基準の全面改正（値上品目144、値下品目3,275） 4,134品目	
33.10. 1	新点数表（甲表、乙表及び歯科）を設定し、1点単価を10円に改定、総医療費で8.5%引き上げた。		
34. 3. 1		薬価基準の全面改正（値上品目117、値下品目629） 4,124品目	
35. 6. 1		薬価基準の全面改正（値上品目115、値下品目337） 4,002品目	
36. 7. 1	入院料、看護加算、往診料を18～20%、歯科補てつ料の一部を5%引き上げ、調剤報酬について他との均衡を図った。総医療費で12.5%引き上げた。		
36.11. 1			歯槽膿漏症の治療指針制定
36.12. 1	乳幼児加算、特定疾患加算、深夜診療料の加算、基準給食料の特別加算、処方せん料をそれぞれ新設した。総医療費で2.3%引き上げた。		

実施年月日	診療報酬	薬価基準	治療指針・使用基準
昭37.10.1			抗生物質の使用基準の全面改正、副腎皮質ホルモン等の使用基準の全面改正（適応症及び使用方法等の改正）
38.9.1	地域差を撤廃し、乙地の診療報酬を甲地なみに引き上げた。この結果、総医療費で、3.7%引き上げが見込まれた。		
40.1.1	初診時基本診療科、初診料、入院料関係及び歯科の充てん、インレー、補てつ関係の点数を引き上げ、調剤報酬についても他との均衡を図った。総医療費で9.5%引き上げた。		
40.11.1	総医療費の4.5%の薬価引き下げを行い、このうち約3%を医師の技術料にふりかえた。乳幼児入院加算、時間外麻酔加算を新設し、乳幼児初診加算、特定疾患加算、写真診断料及び深夜診療加算を引き上げ、調剤報酬についても他との均衡を図った。	薬価基準の全面改正 (値上品目204、値下品目3,838) 5,423品目	
42.10.1		薬価基準の全面改正 (値上品目39、値下品目6,282)(第一表6,831、第二表883) 限定列記及び配合剤商品名に改正 7,714品目	
42.12.1	医科(7.68%)、歯科(12.65%)の診療報酬の適正化を行った。入院料(14%)、手数料(80%)の引き上げ及び歯科材料技術部分の分離と療養担当規則の改正をした。乙表における注射及び処置で薬の使用に伴う技術料加算の廃止、処方料の適正化をはかった。総医療費で7.68%引き上げた。		

実施年月日	診療報酬	薬価基準	治療指針・使用基準
昭44. 1. 1		薬価基準の全面改正 (値上品目約300、値下 品目約4,500、追加品目 1,201) 8,075品目	
45. 2. 1	医科(8.77%)(甲表病院 11.27%、乙表病院10.98%、 乙表診療所6.76%)、歯科 9.7%の診療報酬の引き上げ を行った。 引き上げの中心は入院関係 であり、入院時医学管理科 (7点)の新設があった。総医 療費で8.77%引き上げた。		
45. 7. 1	再診時基本診療料を1点引 き上げた。総医療費で0.97 %引き上げた。		
45. 8. 1		薬価基準の全面改正	
47. 2. 1	医科13.7%(甲表病院16.18% 乙表病院15.37%、乙表診療 所11.88%)、歯科13.7%引き 上げを行った。これは総医 療費に対し、18.7%の引き上 げとなる。技術料の適正評 価が引き上げの中心となっ ており、診察料、手術料等 が大幅に引き上げられ、入 院部門については室料と看 護料が分離され、特類看護 (64点)の新設、入院時医学 管理料が大幅に引き上げら れた。	薬価基準の全面改正 3.9%(総医療費に対し 1.7%)引き下げた。	
49. 2. 1	医科19.0%(甲表病院21.4% 乙表病院20.4%、乙表診療 所17.3%)、歯科19.9%の引き 上げを行った。これは総 医療費に対し19.0%の引き 上げとなる。 再診料、時間外加算、深夜 加算、リハビリテーション 関係項目を含め、入院時医 学管理料、室料、看護料、 給食料を中心に改善を行っ た。	薬価基準の全面改正 3.4%(総医療費に対し 1.5%)引き下げた。	

実施年月日	診療報酬	薬価基準	治療指針・使用基準
昭49.10.1	<p>医科18.2%（甲表病院20.6%、乙表病院16.8%、乙表診療所13.8%）、歯科16.2%の引き上げを行った。これは総医療費に対し16.0%の引き上げとなる。</p> <p>技術料の適正評価という従来からの基本方針に従い、再診料、往診料、処方せん料、検査・手術料（麻酔料を含む）のほか、入院時医学管理料、室料、看護料、給食料を中心に改善が行われるとともに再診時における乳幼児加算、手術料（麻酔料を含む）に対する新生児・乳児加算、特に高度な技術を要する検査・手術に関する項目が新設された。</p>		
50.1.1		<p>薬価基準の改正 1.1%（総医療費に対し0.7%）引き下げた。</p>	
51.4.1	<p>医科医療機関において、病院10.0%、診療所8.1%の診療報酬の引き上げを行った。これは医科9.0%の引き上げとなる。</p> <p>昭和47年以来据置きとなっている初診料については大幅に引き上げ、また救急医療体制の整備に対処するため診療科における時間外、休日および深夜等の加算を大幅に引き上げた。</p> <p>入院料については、物価・人件費等の変動に対応させた引き上げを図った。</p> <p>入院時医学管理料については、現行の3区分を2週間以内の期間を新設して4区分とし、点数を傾斜的に引き上げ平均在院日数の短縮化をはかるほか看護料、レントゲン診療科、注射、処置、理学療法料等を引き上げた。</p>		

実施年月日	診療報酬	薬価基準	治療指針・使用基準
昭51. 8. 1	<p>歯科医療費9.6%引き上げた。 初診料、再診料及び深夜加算等を引き上げた。</p>		
53. 2. 1	<p>医科医療機関において、病院 10.2%、一般診療所 8.3%で医科医療機関の予約引き上げは 9.3%となり、歯科診療所では12.5%、調剤薬局は 1.6%で、今回診療報酬の引き上げ率は 9.6%となる。 今回の改正は医師の技術料を適正に評価すべきであるという従来からの基本方針に従い、医療の実態・技術及び診療の難易度に対する引き上げを行うとともに診療科間のアンバランスの是正を図った。 また、最近のいわゆる保険外負担問題の改善をはかる為に関連項目の新設及び重点的な引き上げを行った。 改正の主な項目は診療科、入院料、検査、レントゲン診断、理学療法、精神病特殊療法、処置、手術、麻酔等であるがこのほかコンピュータ断層撮影、腎移植手術等の新開発技術等の導入、人工透析の再評価等を行った。</p>	<p>薬価基準の改正 薬価基準の引き下げ率は5.8%である。</p>	
56. 6. 1	<p>平均8.1%（医科8.4%、歯科5.9%、薬局3.8%）引き上げた。 改正の主な内容は、技術料の評価に重点が置かれ、特に手術料は平均40%引き上げをはじめ慢性疾患に対する指導料も引き上げた。 また、差額ベッド、付添看護料など保険外負担の解消をはかる為重症者室料、重症者看護料の特別加算を新設した。</p>	<p>18.6%（診療報酬換算で6.1%）引き下げた。</p>	
58. 1. 1		<p>4.9%（診療報酬換算で約1.5%）引き下げた。</p>	

実施年月日	診療報酬	薬価基準	治療指針・使用基準
		今回の改正に当たっては81%バルクライン方式が初めて導入された。	
昭58. 2. 1	老人保健点数表新設 関連して診療報酬点数が改正され0.25%引き上げた。		
59. 3. 1	平均 2.79%（医科3.0%、 歯科1.1%、調剤1.0%）引き上げた。 改正の主な内容は、診療報酬の合理化に沿って、①救命救急センターと輪番制を採る第二次救急医療施設の入院料評価、②室料、看護料など入院料の引き上げ、③新技術として、自己腹膜灌流指導管理料（CAPD）の新設、デジタル・ラジオグラフィーの料金新設、レーザーメスの適要範囲拡大④プライマリー・ケア推進のため初診料、再診料の引き上げ、慢性疾患指導管理料の引き上げ、緊急往診加算の新設、⑤長期投薬の拡大（注射薬を含む30日投薬の対象を現行5疾患から30疾患程度まで拡大）、入院時医学管理料の逓減制強化（短期入院を重視）、⑥調剤技術基本料の入院患者への適用拡大など。	16.6%（診療報酬加算で約5.1%）引き下げた。	
59.10. 1	健康保険法等の一部改正 ①健保本人の自己負担（定率1割負担） ②高額医療費の負担限度額の改正 ③退職者医療制度の創設 ④その他		
60. 3. 1	平均3.3%（医科3.5%、 歯科2.5%、調剤0.2%）引き上げた。 主な改正内容は次のとおり ①指導・技術料の引き上げ（特に手術料は平均14%アップ）	6.0%（医療費ベースで1.9%引き下げた。	

実施年月日	診療報酬	薬価基準	治療指針・使用基準
	②入・退院患者の紹介料の新設 ③新医療技術として磁気共鳴CTの導入 ④材料料(ダイアライザー、レントゲンフィルム)の引き下げ		
昭61. 4. 1	平均2.3% (医科2.5%、歯科1.5%) 引き上げた。 主な改正内容は次のとおり ①病院、診療所の機能別評価を行い、病院における入院機能、診療所における外来機能を重点的に評価するとともに、病院・診療所間の連携の強化を図る。 ②在宅医療の促進を図るとともに、精神科ナイト・ケアの新設等精神科医療の充実を図る。 ③長期入院に対する逡減制を強化した入院時医学管理料の設定、超過入院の是正等の入院の適正化を図る。 ④技術料重視の観点にたち診察料の引き上げを図るとともに、処置料、手術料、麻酔料評価のアンバランスを是正する。 ⑤医療技術の進歩に対応するため、普及度、技術的成熟度からみて適当と認められる高度先進医療等の保険導入を図る。 ⑥検体検査を見直し、多項目検査の引き下げ等検査料の合理化と検査項目の再編成及び新設を行うなど医療費の適正化の推進を図る。		
63. 4. 1	平均3.4% (医科) 引き上げた。 主な改正内容は次のとおり。 ①診療所のプライマリー・ケア機能、病院の高次機能等医療機関のあるべき	10.2% (医療費ベースで2.9%) 引き下げた。	

実施年月日	診 療 報 酬	薬 価 基 準	治療指針・使用基準
	<p>機能、特質に即した診療報酬上の評価を行う。 また、その一環として、大学病院等高度専門病院における医療の見直しを行うとともに、精神医療の動向を踏まえた充実を図る。</p> <p>②長期入院の是正を図るため、入院時医学管理料の見直し等所要の改正を行う。</p> <p>③在宅医療の推進を図るため、独立の部を新設し、訪問診療、訪問看護等各般の新規項目を盛り込む。</p> <p>④検査の適正化を図るため検体検査の再編成を行うとともに、生体検査、画像診断に関する逡減制等を導入する。</p> <p>⑤医療技術の進歩に対応するため、普及性、効率性等からみて適当と認められる高度先進医療の保険導入を図るとともに、高度先進医療の施設基準を緩和する。</p> <p>⑥患者ニーズの高度化、多様化に対応するため、特定療養費制度を活用し、地域の実勢等に応じた患者サービスの選択の幅の拡大を図る。</p> <p>⑦オーバーベッド対策の強化等医療法と診療報酬上の取扱いの連携を図る。</p>		
昭63. 6. 1	平均1%（歯科）引き上げた。		
平成 元. 4. 1	<p>平均0.76%引き上げた。 （診療報酬0.11%、薬価基準0.65%）</p> <p>主な改正内容は次のとおり</p> <p>①社会保険診療報酬及び老人診療報酬については、消費税による影響が明らかであると考えられる代表的な診療報酬点数の改</p>	2.4%（医療費ベースで0.65%）引き上げた。	

実施年月日	診 療 報 酬	薬 価 基 準	治療指針・使用基準
	<p>正を行う。</p> <p>②老人保健施設療養費については、入所者基本施設療養費の改正を行う。</p>		
<p>平成 2. 4. 1</p>	<p>平均3.7%引き上げた。 (薬価基準2.7%引き下げにより、実質1%の引き上げ)</p> <p>主な改正内容は次のとおり</p> <p>①技術料重視の観点から診察料、指導料、処方料等の引き上げ。</p> <p>②労働時間短縮の動向等を勘案し、看護料の引き上げ。</p> <p>③入院の適正化を図るため入院時医学管理料の見直し。</p> <p>④在宅医療の推進を図るため在宅療養指導管理料の新設。</p> <p>⑤検査等の適正化を図るため、検体検査、画像診断の見直しを行うとともに医療用酸素に係る請求額の算定方法を明確化。</p> <p>⑥医療技術の進歩に対応するため、高度先進医療の保険導入。</p> <p>⑦質の高い医療を確保するため、定数超過入院対策の強化、精神医療及びリハビリの評価。</p> <p>⑧歯科については欠損補綴及び調剤技術料の引き上げ。</p>	<p>9.2% (医療費ベースで2.7%) 引き下げた。</p>	
<p>4. 4. 1</p>	<p>平均5.4%引き上げた。 (薬価基準2.5%引き下げにより、実質2.9%の引き上げ)</p> <p>①看護サービスの適正な評価</p> <p>②技術料重視の視点からの評価</p> <p>③医学・医療技術の進歩の評価</p> <p>④医療機関の機能・特質に応じた評価</p>	<p>8.1% (医療費ベースで2.5%) 引き下げた。</p>	

実施年月日	診 療 報 酬	薬 価 基 準	治療指針・使用基準
	⑤老人の心身の特性にふさわしい医療の推進 ⑥適正化対策の一層の推進 ⑦歯科及び調剤の技術料の適正な評価		
平成 6. 4. 1	平均4.8%引き上げた。 （薬価基準2.1%引き下げにより実質2.7%引き上げ・10月1日実施分含む） ①診療報酬体系の見直し ②医療機関の機能・特質に応じた診療報酬上の評価 ③在宅医療の推進 ④医療技術の適正な評価 ⑤患者の心身の特性に応じた診療報酬評価 ⑥老人の心身の特性に応じた診療報酬評価 ⑦診療報酬の適正化 ⑧付添看護・介護の解消（10月1日実施） ⑨基準看護の見直し（10月1日実施） ⑩基準給食の見直し及び食事の質の向上に対する評価（10月1日実施） ⑪在宅医療の評価（10月1日実施）	6.6%（医療費ベースで2.1%）引き下げた。	
8. 4. 1	平均3.4%引き上げた。 （薬価基準2.6%引き下げにより実質0.8%の引き上げ） ①医療施設の機能分担の推進 ②特定療養費制度の活用等	6.8%（医療費ベースで2.6%）引き下げた。	
9. 4. 1	平均1.7%引き上げた。 （薬価基準1.32%引き下げにより実質0.38%の引き上げ） ①消費税率引き上げへの対応 ②長期入院の是正と急性期入院医療の充実 ③医療の効率化に向けた医療技術等の評価 ④エイズ医療対策等の推進	4.4%（医療費ベースで1.32%）引き下げた。	

実施年月日	診療報酬	薬価基準	治療指針・使用基準
平成 10. 4. 1	平均1.5%（医科1.5%、歯科1.5%、調剤0.7%）引き上げた ①長期入院の是正や検査・画像診断の適正化等の合理化 ②急性期医療の評価や患者に対する情報提供の推進等	平均9.7%（医療費ベースで2.8%）引き下げた。	
12. 4. 1	平均1.9%（医科2.0%、歯科2.0%（これに加え歯科用貴金属の国際価格対応分0.5%）、調剤0.8%）引き上げた。	薬価基準を平均7.0%（材料価格等を含めた医療費換算1.7%）引き下げた。	
14. 4. 1	平均1.3%（医科1.3%、歯科1.3%、調剤1.3%）引き下げた。	薬価基準を平均6.3%（材料価格等を含めた医療費換算1.4%）引き下げた。	
16. 4. 1	改定率±0%（医科±0%、歯科±0%、調剤±0%）	薬価基準を平均4.2%（材料価格等を含めた医療費換算1.0%）引き下げた。	
18. 4. 1	平均1.36%（医1.5%、歯科1.5%、調剤0.6%）引き下げた。	薬価基準を平均1.8%（材料価格等を含めた医療費換算0.2%）引き下げた。	
20. 4. 1	平均0.38%（医0.42%、歯科0.42%、調剤0.17%）引き上げた。	薬価基準を平均5.2%（材料価格等を含めた医療費換算1.2%）引き下げた。	
22. 4. 1	平均1.55%（医科1.74%、歯科2.09%、調剤0.52%）引き上げた。	薬価基準を平均5.75%（材料価格等を含めた医療費換算1.36%）引き下げた。	
24. 4. 1	平均1.38%（医科1.55%、歯科1.70%、調剤0.46%）引き上げた。	薬価基準を平均6.00%（材料価格等を含めた医療費換算1.38%）引き下げた。	
26. 4. 1	平均0.73%（医科0.82%、歯科0.99%、調剤0.22%）引き上げた。 （※薬価基準0.63%引き下げにより実質0.1%の引き上げ）	薬価基準を平均0.64%（消費税率引き上げに係る対応分。材料価格等を含めた医療費換算△0.63%）引き上げた。	

地方独立行政法人宮城県立病院機構定款

目次

- 第1章 総則（第1条－第6条）
- 第2章 役員及び職員（第7条－第12条）
- 第3章 理事会（第13条－第16条）
- 第4章 業務の範囲及びその執行（第17条－第20条）
- 第5章 資本金等（第21条・第22条）
- 第6章 雑則（第23条）
- 附則

第1章 総則

（目的）

第1条 この地方独立行政法人は、地方独立行政法人法（平成15年法律第118号。以下「法」という。）に基づき、宮城県の医療政策として求められる高度・専門医療を提供するとともに、医療に関する調査及び研究を行い、県内における医療水準の向上を図り、もって県民の健康の確保及び増進に寄与することを目的とする。

（名称）

第2条 この地方独立行政法人は、地方独立行政法人宮城県立病院機構（以下「法人」という。）と称する。

（設立団体）

第3条 法人の設立団体は、宮城県とする。

（事務所の所在地）

第4条 法人は、事務所を宮城県名取市に置く。

（法人の種別）

第5条 法人は、特定地方独立行政法人以外の地方独立行政法人とする。

（公告の方法）

第6条 法人の公告は、宮城県公報に掲載して行う。ただし、天災その他やむを得ない事情により宮城県公報に掲載することができないときは、法人の事務所の掲示場その他公衆の見やすい場所に掲示してこれに代えることができる。

第2章 役員及び職員

（役員）

第7条 法人に、役員として、理事長1人、副理事長1人、理事7人以内及び監事2人以内を置く。

（役員の職務及び権限）

第8条 理事長は、法人を代表し、その業務を総理する。

2 副理事長は、法人を代表し、理事長の定めるところにより、理事長を補佐して法人の業務を掌理し、理事長に事故があるときはその職務を代理し、理事長が欠員のときはその職務を行う。

3 理事は、理事長の定めるところにより、理事長及び副理事長を補佐して法人の業務を掌理し、理事長及び副理事長に事故があるときはその職務を代理し、理事長及び副理事長が欠員のときはその職務を行う。

4 監事は、法人の業務を監査する。

5 監事は、監査の結果に基づき、必要があると認めるときは、理事長又は宮城県知事（以下「知事」という。）に意見を提出することができる。

(役員任命)

第9条 理事長及び監事は、知事が任命する。

2 副理事長及び理事は、理事長が任命する。

(役員任期)

第10条 理事長、副理事長及び理事の任期は4年とし、監事の任期は2年とする。ただし、補欠の役員の任期は、前任者の残任期間とする。

2 役員は、再任されることができる。

(役員兼任の禁止)

第11条 理事長、副理事長、理事及び監事は、相互に兼ねることができない。

(職員任命)

第12条 職員は、理事長が任命する。

第3章 理事会

(設置及び組織)

第13条 法人に、理事会を置く。

2 理事会は、理事長、副理事長及び理事をもって組織する。

(招集)

第14条 理事会は、理事長が招集する。

2 理事長は、副理事長、理事又は監事から会議の目的たる事項を記載した書面を付して開催の要求があったときは、理事会を招集しなければならない。

(議事)

第15条 理事会の議長は、理事長をもって充てる。

2 理事会は、副理事長及び理事の半数以上が出席しなければ開くことができない。

3 理事会の議事は、出席者の過半数をもって決し、可否同数のときは、議長の決するところによる。

4 監事は、理事会に出席して意見を述べることができる。

(議決事項)

第16条 次に掲げる事項は、理事会の議決を経なければならない。

- 一 定款の変更に関する事項
- 二 法の規定により知事の認可又は承認を受けなければならない事項
- 三 事業年度の業務運営に関する計画に関する事項
- 四 予算の作成及び執行並びに決算に関する事項
- 五 診療科その他重要な組織の設置又は廃止に関する事項
- 六 規程の制定又は改正若しくは廃止に関する事項
- 七 その他法人の運営に関し理事長が重要と認める事項

第4章 業務の範囲及びその執行

(病院の設置)

第17条 法人が設置する病院の名称及び所在地は、次のとおりとする。

名 称	所在地
宮城県立循環器・呼吸器病センター	栗原市
宮城県立精神医療センター	名取市
宮城県立がんセンター	名取市

(業務の範囲)

第18条 法人は、次に掲げる業務を行う。

- 一 医療を提供すること。

- 二 医療に関する調査及び研究を行うこと。
- 三 医療に関する技術者の研修を行うこと。
- 四 前3号に掲げる業務に附帯する業務を行うこと。

(緊急時における知事の要求)

第19条 法人は、災害が発生し、若しくはまさに発生しようとしている事態又は公衆衛生上重大な危機が生じ、若しくは生じるおそれがある緊急の事態に対処するため知事が必要と認める場合において、知事から前条第1号又は第2号に掲げる業務のうち必要な業務の実施を求められたときは、その求めに応じ、当該業務を実施することとする。

(業務方法書)

第20条 法人の業務の執行に関し必要な事項は、この定款に定めるもののほか、業務方法書の定めるところによる。

第5章 資本金等

(資本金等)

第21条 法人の資本金は、法第67条第1項の規定により宮城県から法人に対し出資されたものとされる額とする。

2 法67条第1項に規定する承継される権利に係る財産のうち土地及び建物については、別表に掲げるものとする。

(解散に伴う残余財産の帰属)

第22条 法人が解散した場合において、その債務を弁済してなお残余財産があるときは、当該残余財産は、宮城県に帰属する。

第6章 雑則

(規程への委任)

第23条 法人の運営に関し必要な事項は、この定款及び業務方法書に定めるもののほか、規程の定めるところによる。

附 則

この定款は、法人の成立の日から施行する。

附 則

この定款は、平成25年10月1日から施行する。

平成27年度
宮城県立病院年報

発行年月日 平成28年10月
編集・発行 地方独立行政法人宮城県立病院機構
名取市愛島塩手字野田山47-1
〒981-1239
電話 022(796)1042
FAX 022(796)1046
ホームページ <http://www.miyagi-pho.jp>
メールアドレス honbu@miyagi-pho.jp

