

令和元年度

宮城県立病院年報



がんセンター

精神医療センター

地方独立行政法人
宮城県立病院機構

ま え が き

この年報は、地方独立行政法人宮城県立病院機構が運営する「精神医療センター」及び「がんセンター」の令和元年度における業務の概況を取りまとめたものです。

県立病院は、高度・専門病院としての役割を担い、県民へ良質な医療を提供し、県内における医療水準を向上させることを目的としております。近年、医療ニーズの多様化や国の医療制度の変化への対応など、県立病院を取り巻く環境が厳しさを増していることから、平成23年4月に地方独立行政法人宮城県立病院機構へ移行し、機動的かつ柔軟な病院運営に取り組んでおります。

県立病院の運営に当たりましては、宮城県知事が定めた中期目標（令和元～4年度）に基づき第三期中期計画（令和元～4年度）を策定し、医療を取り巻く制度や環境の変化に対して、自立性、機動性を最大限に発揮し、県民が必要とする安定的かつ継続的な医療の提供を行ってまいりました。

令和元年度は、精神医療センターについては、4月より精神保健福祉士を2名採用し、精神医療センターが中心的役割を果たしている「県の精神科救急システム」の体制強化を図りました。がんセンターでは、9月に低侵襲外科センターを開設し、高性能手術支援ロボット等の導入・更新を行い、良質な医療の提供や医療水準の維持向上に努めました。

宮城県立病院機構は、「県民に信頼される病院であり続けること」をモットーに掲げて、これからも職員が一丸となって、県民に対して質の高い優れた医療の提供を続けて参ります。

この年報を通して、本機構の病院事業の現状を御理解いただき、御活用いただければ幸いと存じます。

令和2年 6月

地方独立行政法人 宮城県立病院機構

理 事 長 荒 井 陽 一

留 意 事 項

- 1 本書において県立病院とは、地方独立行政法人宮城県立病院機構が運営する、精神医療センター、がんセンターである。
- 2 年度は、毎年4月1日から始まり翌年3月31日に終わる会計年度である。
- 3 病床数は、医療法の規定に基づき、知事の許可を受けた病床数である。
- 4 入院患者数は、毎日24時現在の病棟の在院患者数に当日の退院患者数を含む数であり、また入院患者延数（または年延入院患者数）は、年度内の入院患者数を合計した数である。
- 5 外来患者数は、新患、再来、往診及び巡回診療の患者数である。
なお、同一患者が2以上の診療科で診療を受け、それぞれの診療科でカルテが作成された場合及び1の診療科の入院患者が他の診療科で診療を受け、その診療科でカルテが作成された場合は、それぞれの科で外来患者として計算する。
また、外来患者延数（または年延外来患者数）は、年度内の外来患者数を合計した数である。
- 6 1日平均患者数は、入院患者にあつては入院患者延数を暦日数で、外来患者にあつては外来患者延数を診療日数で各々除した数である。
- 7 診療科別患者数は、病院において標ぼうしている診療科ごとの患者数である。
- 8 経営分析に関する用語は、地方公営企業年鑑（総務省）の用語例によった。

会 計 の 変 更 点

- 平成23年度～ ・独法化にともない、公営企業会計から地方独立行政法人会計に変更。
- 平成25年度～ ・リース債務に係る経費を賃貸借から固定資産へ移行。
・消費税関係を営業外収益・費用から営業収益・費用へ移行。
- 平成27年度～ ・企業債の元金の償還に伴う負担金を資産見返運営費負担金戻入へ移行。
・貸借対照上において精算勘定としてその他固定負債（施設間仮勘定）を使用。

目 次

ま え が き

留 意 事 項

第1章 県立病院の概況	1
1 概 要.....	3
2 沿 革.....	5
3 機 構.....	16
4 現 員.....	18
5 主要医療機器の概要.....	19
6 年度別患者数.....	22
7 県立病院の配置図.....	24
第2章 事業報告	25
1 事業を取り巻く環境.....	27
2 令和元年度の主な取組.....	28
3 令和元年度の経営状況.....	33
第3章 業務の状況	41
1 患者の状況.....	43
2 病床利用状況.....	47
3 検査の状況.....	48
4 放射線利用状況.....	49
5 給食の状況.....	50
6 調剤の状況.....	51
7 医療社会事業の状況.....	52
8 手術件数及び解剖の状況.....	53

第4章 職員の状況	55
1 職種別職員数.....	57
2 職種別, 年齢別職員数.....	58
3 職種別, 平均年収額, 平均年齢.....	59
4 職種別平均年収(1人当たり)の推移.....	60
第5章 経理の状況	61
1 収益的収支の状況.....	63
2 比較貸借対照表.....	77
3 運営費負担金・補助金等の状況.....	85
4 企業債明細書.....	87
第6章 経営分析	89
1 財務分析比率.....	91
2 経営分析比率.....	92
参 考 資 料	95
1 診療報酬の改定年表.....	97
2 宮城県立病院機構定款.....	110

第 1 章 県立病院の概況

第1章 県立病院の概況

1 概 要

(1) 名 称

地方独立行政法人宮城県立病院機構

(2) 所 在 地

宮城県名取市愛島塩手字野田山47-1

(3) 法人設立年月日

平成23年4月1日

(4) 設立団体

宮城県

(5) 設立目的

地方独立行政法人宮城県立病院機構は、地方独立行政法人法（平成15年法律第118号）に基づき、宮城県の医療政策として求められる高度・専門医療を提供するとともに、医療に関する調査及び研究を行い、県内における医療水準の向上を図り、もって県民の健康の確保及び増進に寄与することを目的とする。

(6) 業務の内容

- ① 医療の提供及びその附帯業務
- ② 医療に関する調査及び研究並びにその附帯業務
- ③ 医療に関する技術者の研修及びその附帯業務

(7) 役 員（令和2年3月31日現在）

理事長	荒井陽一	（がんセンター総長兼務）
副理事長	宮崎博之	
理事	角藤芳久	（精神医療センター院長兼務）
理事	山田秀和	（がんセンター院長兼務）
理事	近藤俊之	
理事	瀧島美紀	
監事	小山かほる	
監事	佐藤廣嗣	

(8) 組織の現況

(令和2年3月31日現在)

区分	精神医療センター	がんセンター	本部
所在地	〒981-1231 名取市手倉田字山無 番地 Tel.022-384-2236	〒981-1293 名取市愛島塩手字野 田山47-1 Tel.022-384-3151	〒981-1239 名取市愛島塩手 字野田山47-1 Tel.022-796-1042
開年 設月 日	昭和32年 4月12日 (平成15年4月1日 名取病院から改称)	昭和42年4月1日 (平成5年4月1日 成人病センターから改称)	
診療科	精神科, 児童精神科, 歯科	血液内科, 腫瘍内科, 呼吸器内科, 消化器内科, 頭頸部内科, 緩和ケア内科, 循環器内科, 精神腫瘍科, 糖尿病・代謝内科, 呼吸器外科, 消化器外科, 乳腺外科, 整形外科, 形成外科, 脳神経外科, 泌尿器科, 婦人科, 頭頸部外科, 皮膚科, 眼科, 放射線診断科, 放射線治療科, 麻酔科, 病理診断科, 臨床検査科, 歯科	
病床数	精神病床 258床 (うち救急病床8床, 結核合併病床2床)	一般病床 383床 (うち緩和ケア病棟 25床)	
入院基本料(施設基準)	精神病棟 精神病棟入院基本料 (15対1入院基本料) 精神科救急入院料 I (10対1入院基本料) 児童・思春期精神科 入院医療管理料 (10対1入院基本料)	一般病棟 専門病院入院基本料 (7対1入院基本料) 緩和ケア病棟 緩和ケア病棟入院料	
主職要員	院長 角 藤 芳 久 副院長 船 越 俊 一 医療局長 大 野 高 志 社会生活 佐 竹 嘉 裕 支援部長 薬剤部長 小 坂 卓 哉 看護部長 齋 藤 弘 子 事務局長 橋 浦 哲	総 長 荒 井 陽 一 院長 山 田 秀 和 研究所長 島 礼 副院長 藤 谷 恒 明 副院長 佐 々 木 治 医療局長 鈴 木 眞 一 看護部長 星 久 美 臨床検査 泉 澤 淳 子 技術部長 診療放射線 及 川 秀 樹 技術部長 薬剤部長 高 村 千 津 子 事務局長 米 谷 邦 明	事務局長 角 屋 憲 正 看護専門監 我 妻 代 志 子
施設の概要	敷地面積 67,011.18㎡ 建 物 本館 鉄筋コンクリート 地上3階, 地下1階建 3,094㎡ 病棟(東・西・北・救急 医療棟) 鉄筋コンクリート 2階建 8,246㎡ ソーシャルセンター棟 鉄筋コンクリート 2階建 1,048㎡ 総合リハビリテーションセンター 鉄筋コンクリート一部鉄骨 2階建 1,385㎡	敷地面積 69,290㎡ 建 物 本館 鉄筋コンクリート 地上7階, 地下2階建 23,486㎡ 研究棟 鉄筋コンクリート地上3階, 地下2階建 5,055㎡ 動物実験棟 鉄筋コンクリート地上1階建 374㎡ 緩和ケア病棟 鉄筋コンクリート 地上1階, 地下1階建 1,668㎡ 集学治療棟 鉄筋コンクリート一部鉄骨造 地上1階, 地下2階建 2,205㎡	

2 沿 革

年 月 日	変 遷 等 の 概 要
昭27.12.15	県立瀬峰診療所開設（内科，外科 152床） 所長 佐藤 栄
29. 3.	瀬峰診療所 病床変更 （ 152床→ 306床）
29. 4. 1	瀬峰診療所附属准看護学校開校
32. 4.12	県立名取病院開設（精神科，神経科 140床） 院長 遠藤 康
33. 5.17	瀬峰診療所に歯科開設
33.10.16	名取病院南病棟新築（鉄筋コンクリート3階建 1,838㎡）
34. 4. 1	名取病院附属准看護学校開校
34. 9.	瀬峰診療所ベッドスクール開設（町立瀬峰小・中学校分教室）
34.10.	名取病院 病床変更 （ 140床→ 410床）
39. 3.	名取病院生活療法棟新築（鉄筋コンクリート平屋建一部2階建 817㎡）
39. 4.	県立病院に地方公営企業法の一部適用（財務規定）を実施
40. 1.23	瀬峰療養所2代所長 茂庭 秀高（衛生部予防課長事務取扱）
40. 7. 1	瀬峰療養所3代所長 馬場 健児
40.10.20	瀬峰療養所を瀬峰病院と改称 病床変更 （ 306床→ 230床）（院長 馬場 健児） 名取病院運動場用地取得
41.12.24	「病院事業条例」「病院診療規則」公布（昭42.4.1施行）
42. 4. 1	瀬峰病院の診療報酬点数表変更（甲表→乙表） 名取病院の診療報酬点数表変更（甲表→乙表） 県立成人病センター開設（内科，外科，婦人科，放射線科，耳鼻咽喉科，眼科，病床数 50床）診療報酬点数表甲表採用 院長 黒川 利雄
42. 6.16	成人病センター基準看護1類，基準給食及び基準寝具実施
42. 6.16	成人病センター2代院長 武藤 完雄
42.12. 1	瀬峰病院 基準看護 2類承認 名取病院 基準看護 2類承認
44. 6.30	成人病センター東病棟新築（鉄筋コンクリート平屋建 693㎡）
44. 9.	瀬峰病院 病床変更 （ 230床→ 150床）
44.10. 1	成人病センター 病床変更（ 50床→ 100床）
45. 3.25	成人病センター放射線特殊診療棟新築（鉄筋コンクリート平屋建 830㎡）
45. 4. 1	瀬峰病院 歯科休診
45. 9. 7	成人病センター西病棟，管理棟，看護婦宿舍新築（鉄筋コンクリート3階建 2,456㎡）
45.10. 1	成人病センター 病床変更 （ 100床→ 200床）
46. 3.31	瀬峰病院附属准看護学校閉校
46. 6. 1	名取病院基準看護変更（2類看護→1類看護）

年 月 日	変 遷 等 の 概 要
昭 47.4.1	名取病院に歯科開設
47.6.1	成人病センター基準看護変更（1類看護→特類看護）
47.6.21	成人病センター3代院長 茂庭 秀高（衛生部長事務取扱）
47.8.16	成人病センター4代院長 二階堂 昇
48.1.1	成人病センターに呼吸器科，循環器科開設
49.10.1	成人病センター基準看護変更（特類看護→特2類看護）
50.10.1	名取病院基準看護変更（1類看護→特1類看護）
51.4.1	名取病院診療報酬点数表変更（乙表→甲表）
54.7.21	名取病院第1期改築工事着工
55.3.30	成人病センター リニアック棟増築（鉄筋コンクリート平屋建 105.95㎡）
55.10.30	名取病院改築第1期工事竣工・使用
56.2.20	名取病院 病床変更（410床→354床）
56.4.1	成人病センター5代院長 庄司 忠實
56.9.17	名取病院改築第2期・第3期工事竣工・使用（全館完成）
58.3.15	成人病センターコンピューター断層撮影棟増築（鉄筋平屋建 123.53㎡）
58.5.26	瀬峰病院改築工事着工
58.6.28	瀬峰病院 病床変更（150床→131床）
58.7.15	名取病院 被爆者一般疾病医療機関の指定
58.9.1	瀬峰病院基準看護変更（2類看護→1類看護）
59.4.1	瀬峰病院 病床変更（131床→130床） 名取病院 2代院長 菊地 潤
60.10.1	県立瀬峰病院新病院オープン（病床：一般病床 100床・結核病床 50床，診療科目：呼吸器科・消化器科・循環器科・心臓血管外科・外科・放射線科・麻酔科，基準看護特2類，ただし結核病棟は特1類）
61.4.1	瀬峰病院 病床変更（一般病床 100床→150床）
62.3.16	名取病院 臨床研修を行う病院の指定
62.4.30	瀬峰病院 被爆者一般疾病医療機関の指定
62.12.1	瀬峰病院 運動療法等の施設基準に係る承認
63.4.1	「病院事業会計規則」公布・施行
63.9.28	瀬峰病院 身体障害者福祉法による更生医療を担当する医療機関の指定
平 2.4.1	名取病院 3代院長 早坂 啓
2.9.12	名取病院 西一病棟改築工事着工
2.12.27	県立がんセンター建設工事着工
4.3.18	名取病院 西一病棟改築工事竣工
4.12.25	県立がんセンター建設工事竣工
5.4.1	成人病センターをがんセンターと改称

年 月 日	変 遷 等 の 概 要
平 5. 4.30	県立がんセンター新病院オープン（病床：308床，診療科目：内科・呼吸器科・外科・整形外科・脳神経外科・泌尿器科・婦人科・眼科・耳鼻咽喉科・放射線科・麻酔科，基準看護特2類，研究所：免疫学・病理学・生化学・薬物療法学・疫学・人文科学）
	総長（兼研究所長） 涌井 昭，病院長 庄司 忠實
5. 8. 1	瀬峰病院 2代院長 西郡 光昭
6. 4. 1	瀬峰病院 3代院長 大根田 昭
	名取病院 4代院長 猪俣 好正
	がんセンター 6代病院長 浅川 洋
6. 7. 1	瀬峰病院 基準看護一部変更（第1病棟50床：特2類→特3類）
6.10. 1	新看護に移行（瀬峰病院一般病床を除く）入院時食事療法（Ⅰ）実施
7. 6. 1	がんセンター6階病棟開床（病床 308床→ 358床）
8. 4. 1	瀬峰病院 4代院長 檜森 巽
8.10. 1	瀬峰病院 一般病床新看護に移行
9. 4. 1	がんセンター 2代総長 西郡 光昭（保健福祉部長兼務），2代研究所長 浅川 洋（病院長兼務）
9. 8.28	名取病院リハビリテーションセンター建設工事着工
10. 4. 1	がんセンター 3代総長（兼7代病院長，3代研究所長）今野 多助
10.10.16	名取病院総合リハビリテーションセンター使用許可承認
12. 4. 1	地方公営企業法全部適用
	病院事業管理者 初代 吉田 協一
	瀬峰病院 5代院長 中野 昇
	がんセンター 8代院長 桑原 正明
	瀬峰病院 診療報酬点数表変更（一般病棟入院基本料Ⅰ群の2，結核病棟入院基本料3）
	名取病院 診療報酬点数表変更（精神病棟入院基本料3）
12.11. 1	がんセンター 診療報酬点数表変更（専門病院入院基本料Ⅰ群の2）
	がんセンター 消化器科開設
13. 3.26	がんセンター 緩和ケア病棟建設工事着工
13. 4. 1	瀬峰病院 6代院長 佐藤 尚
14. 3.15	がんセンター 地域がん診療拠点病院指定
14. 4. 1	病院事業管理者 2代 久道 茂（がんセンター 4代総長・4代研究所長を兼務）
14. 6. 3	がんセンター 緩和ケア病棟開棟（病床 358床→ 383床）
15. 3.15	瀬峰病院 救急医療機関認定
15. 4. 1	瀬峰病院を循環器・呼吸器病センターに改称
	名取病院を精神医療センターに改称

年月日	変遷等の概要
平15.5.19	がんセンター 病院機能評価（Ver.4.0）認定
15.6.2	精神医療センター 精神科救急医療棟開棟
15.9.10	がんセンター 臨床修練病院指定
15.10.1	こども病院 小児科専門医研修施設認定
15.10.30	精神医療センター 臨床研修病院（協力型）指定 こども病院 臨床研修病院（協力型）指定
15.11.11	県立こども病院 開設（病床：88床，診療科目：新生児科・総合診療科・血液腫瘍科・神経科・外科・脳神経外科・形成外科・泌尿器科・産科・眼科・歯科口腔外科・児童精神科・リハビリテーション科・放射線科・麻酔集中治療科） 財団法人厚生会に運営委託 初代院長 大井 龍司
15.11.28	がんセンター 臨床研修病院（協力型）指定
16.1.1	こども病院 日本外科学会外科専門医制度関連施設指定
16.3.31	循環器・呼吸器病センター 臨床研修病院（協力型）指定 こども病院 地域周産期母子医療センター認定
16.4.1	がんセンター 5代総長 桑原 正明，9代院長 松田 堯，5代研究所長 宮城 妙子 こども病院 病床変更（88床→124床） こども病院 内分泌科・整形外科・耳鼻いんこう科開設 こども病院 日本周産期・新生児医学会認定（施設区分：基幹研修施設）
16.10.17	こども病院 日本小児外科学会特定施設認定
17.1.1	こども病院 麻酔科認定病院認定
17.4.1	こども病院 病床変更（124床→160床） こども病院 循環器科・心臓血管外科開設
17.7.27	循環器・呼吸器病センター 呼吸器感染制御病棟開棟
17.9.14	循環器・呼吸器病センター MRI棟開棟
17.12.19	がんセンター 緩和ケア病棟付加機能認定
18.2.28	精神医療センター 病床変更（354床→345床）
18.4.1	がんセンター 10代院長 西條 茂 こども病院 地方独立行政法人宮城県立こども病院へ移行
18.8.24	がんセンター都道府県がん診療連携拠点病院 指定
19.3.1	精神医療センター 西2病棟（59床）休止 精神医療センター 北1病棟 精神科救急入院料（スーパー救急）承認
19.3.14	循環器・呼吸器病センター 病棟再編（42床休止）
19.4.1	病院事業管理者 3代 木村 時久（がんセンター 6代総長を兼務）
20.3.17	精神医療センター 病院機能評価（Ver.5.0）認定

年月日	変遷等の概要
平20.3.26	循環器・呼吸器病センター 心臓血管カテーテル検査室増設
20.4.1	精神医療センター 5代院長 小高 晃
20.4.1	がんセンター DPC適用病院
20.6.16	がんセンター 病院機能評価（Ver.5.0）認定
21.4.1	がんセンター 7代総長 菅村 和夫
22.3.3	がんセンター 都道府県がん診療連携拠点病院指定
22.4.1	がんセンター 6代研究所長 菅村 和夫（総長兼務）
22.6.1	精神医療センター 西2病棟廃止に伴う病床数変更（345床→286床）
22.12.19	がんセンター 病院機能評価付加機能（緩和ケア機能Ver.2）認定
23.4.1	循環器・呼吸器病センター，精神医療センター，がんセンター 地方独立行政法人宮城県立病院機構へ移行 機構 理事長 初代 菅村 和夫 がんセンター 8代総長 西條 茂（院長，7代研究所長を兼務）
23.7.1	精神医療センター ユース外来開始 がんセンター 11代院長 片倉 隆一
23.9.1	がんセンター 歯科開設
24.1.1	循環器・呼吸器病センター 7代院長 近内 利明
24.3.2	循環器・呼吸器病センター病院機能評価（Ver.6.0）認定
25.6.17	がんセンター 病院機能評価（Ver.6.0）認定
25.8.1	精神医療センター 北2病棟個室化に伴う病床数変更（286床→271床）
25.10.1	がんセンター 集学治療棟開棟
26.2.1	精神医療センター 北2病棟 精神科救急入院料（スーパー救急）承認
26.4.1	精神医療センター 児童精神科開設
26.4.1	がんセンター 8代研究所長 島 礼
26.4.15	精神医療センター 訪問看護ステーション「ゆとり」開設
26.5.5	がんセンター 電子カルテシステム運用開始
26.5.7	がんセンター 診療科目変更（循環器内科，糖尿病・代謝内科，血液内科，腫瘍内科，呼吸器内科，呼吸器外科，消化器内科，消化器外科，乳腺外科，整形外科，形成外科，脳神経外科，泌尿器科，婦人科，眼科，頭頸部外科，放射線診断科，放射線治療科，麻酔科，病理診断科，緩和ケア内科，歯科，臨床検査科）
27.3.31	がんセンター 都道府県がん診療連携拠点病院指定
27.4.1	機構 2代理事長 西条 茂 がんセンター 9代総長 片倉 隆一 がんセンター 12代院長 小野寺 博義 循環器・呼吸器病センター 一般病床数変更（150床→90床）（30床休止） 循環器・呼吸器病センター 診療科目変更（呼吸器科・循環器科・心臓血管

年 月 日	変 遷 等 の 概 要
	外科・呼吸器外科・消化器科・放射線科)
	精神医療センター 地域医療連携室設置
27. 4.15	精神医療センター 東2病棟閉鎖化(全病棟閉鎖化)
27. 7. 1	がんセンター 総合がん検診開始
27.11.1	精神医療センター 児童思春期ユニット開設に伴う病床数変更 (271床→258床)
28. 1. 1	精神医療センター 児童・思春期精神科入院医療管理料承認
28. 4. 1	循環器・呼吸器病センター 8代院長 伊藤 康博 精神医療センター 6代院長 角藤 芳久
28.10.1	がんセンター 診療報酬点数表変更(専門病院入院基本料7対1, 10対1の 病棟群による届出)
29. 5.16	循環器・呼吸器病センター 病棟再編(40床休止)
30. 4. 1	がんセンター 10代総長 荒井 陽一 がんセンター 13代院長 山田 秀和 がんセンター がんゲノム医療センター開設
30. 5.19	がんセンター 病院機能評価(一般病棟2 3rdG:Ver.1.1)認定 がんセンター 病院機能評価副機能(緩和ケア病院 3rdG:Ver.1.1)認定
31. 1. 1	がんセンター 皮膚科開設
31. 1.16	精神医療センター 精神科救急システム365日24時間化の運用開始
31. 2.28	循環器・呼吸器病センター 結核病棟を除く入院, 外来の診療廃止
31. 3. 1	精神医療センター 電子カルテシステム更新
31. 3.25	がんセンター 都道府県がん診療連携拠点病院指定
31. 3.31	循環器・呼吸器病センター 病院事業を廃止
31. 4. 1	機構 3代理事長 荒井 陽一(がんセンター10代総長を兼務) がんセンター 精神腫瘍科開設
令01. 6.28	精神医療センター 救急告示病院認定
01. 9. 1	がんセンター 低侵襲外科センター開設(手術支援ロボット導入)
02. 1. 1	がんセンター ISO 15189認定取得

(1) 精神医療センター

年月日	変遷等の概要
昭32.4.12	県立名取病院開設（精神科，神経科 140床） 院長 遠藤 康
33.10.16	名取病院南病棟新築（鉄筋コンクリート3階建 1,838㎡）
34.4.1	名取病院附属准看護学校開校
34.10.	名取病院 病床変更（140床→410床）
39.3.	名取病院生活療法棟新築（鉄筋コンクリート平屋建一部2階建 817㎡）
40.10.20	名取病院運動場用地取得
42.4.1	名取病院の診療報酬点数表変更（甲表→乙表）
42.12.1	名取病院 基準看護 2類承認
46.6.1	名取病院基準看護変更（2類看護→1類看護）
47.4.1	名取病院に歯科開設
50.10.1	名取病院基準看護変更（1類看護→特1類看護）
51.4.1	名取病院診療報酬点数表変更（乙表→甲表）
54.7.21	名取病院第1期改築工事着工
55.10.30	名取病院改築第1期工事竣工・使用
56.2.20	名取病院 病床変更（410床→354床）
56.9.17	名取病院改築第2期・第3期工事竣工・使用（全館完成）
58.7.15	名取病院 被爆者一般疾病医療機関の指定
59.4.1	名取病院 2代院長 菊地 潤
62.3.16	名取病院 臨床研修を行う病院の指定
平 2.4.1	名取病院 3代院長 早坂 啓
2.9.12	名取病院 西一病棟改築工事着工
4.3.18	名取病院 西一病棟改築工事竣工
6.4.1	名取病院 4代院長 猪俣 好正
9.8.28	名取病院リハビリテーションセンター建設工事着工
10.10.16	名取病院総合リハビリテーションセンター使用許可承認
12.4.1	名取病院 診療報酬点数表変更（精神病棟入院基本料3）
15.4.1	名取病院を精神医療センターに改称
15.6.2	精神医療センター 精神科救急医療棟開棟
15.10.30	精神医療センター 臨床研修病院（協力型）指定
18.2.28	精神医療センター 病床変更（354床→345床）
19.3.1	精神医療センター 西2病棟（59床）休止
	精神医療センター 北1病棟 精神科救急入院料（スーパー救急）承認
20.3.17	精神医療センター 病院機能評価（Ver.5.0）認定
20.4.1	精神医療センター 5代院長 小高 晃
22.6.1	精神医療センター 西2病棟廃止に伴う病床数変更（345床→286床）

年 月 日	変 遷 等 の 概 要
平 23. 7. 1	精神医療センター ユース外来開始
25. 8. 1	精神医療センター 北 2 病棟個室化に伴う病床数変更（286床→271床）
26. 2. 1	精神医療センター 北 2 病棟 精神科救急入院料（スーパー救急）承認
26. 4. 1	精神医療センター 児童精神科開設
26. 4.15	精神医療センター 訪問看護ステーション「ゆとり」開設
27. 4. 1	精神医療センター 地域医療連携室設置
27. 4.15	精神医療センター 東 2 病棟閉鎖化（全病棟閉鎖化）
27.11. 1	精神医療センター 児童思春期ユニット開設に伴う病床数変更 （271床→258床）
28. 1. 1	精神医療センター 児童・思春期精神科入院医療管理料承認
28. 4. 1	精神医療センター 6 代院長 角藤 芳久
31. 1.16	精神医療センター 精神科救急システム 3 6 5 日 2 4 時間化の運用開始
31. 3. 1	精神医療センター 電子カルテシステム更新
令 01. 6.28	精神医療センター 救急告示病院認定

(2) がんセンター

年月日	変遷等の概要
昭42.4.1	県立成人病センター開設（内科，外科，婦人科，放射線科，耳鼻咽喉科，眼科，病床数 50床）診療報酬点数表甲表採用 院長 黒川 利雄
42.6.16	成人病センター基準看護 1 類，基準給食及び基準寝具実施
42.6.16	成人病センター 2 代院長 武藤 完雄
44.6.30	成人病センター東病棟新築（鉄筋コンクリート平屋建 693㎡）
44.10.1	成人病センター 病床変更（50床→100床）
45.3.25	成人病センター放射線特殊診療棟新築（鉄筋コンクリート平屋建 830㎡）
45.9.7	成人病センター西病棟，管理棟，看護婦宿舍新築（鉄筋コンクリート3階建 2,456㎡）
45.10.1	成人病センター 病床変更（100床→200床）
47.6.1	成人病センター基準看護変更（1 類看護→特類看護）
47.6.21	成人病センター 3 代院長 茂庭 秀高（衛生部長事務取扱）
47.8.16	成人病センター 4 代院長 二階堂 昇
48.1.1	成人病センターに呼吸器科，循環器科開設
49.10.1	成人病センター基準看護変更（特類看護→特 2 類看護）
55.3.30	成人病センター リニアック棟増築（鉄筋コンクリート平屋建 105.95㎡）
56.4.1	成人病センター 5 代院長 庄司 忠實
58.3.15	成人病センターコンピューター断層撮影棟増築（鉄筋平屋建 123.53㎡）
平 2.12.27	県立がんセンター建設工事着工
4.12.25	県立がんセンター建設工事竣工
5.4.1	成人病センターをがんセンターと改称
5.4.30	県立がんセンター新病院オープン（病床：308床，診療科目：内科・呼吸器科・外科・整形外科・脳神経外科・泌尿器科・婦人科・眼科・耳鼻咽喉科・放射線科・麻酔科，基準看護特 2 類，研究所：免疫学・病理学・生化学・薬物療法学・疫学・人文科学） 総長（兼研究所長） 涌井 昭，病院長 庄司 忠實
6.4.1	がんセンター 6 代病院長 浅川 洋
7.6.1	がんセンター 6 階病棟開床（病床 308床→358床）
9.4.1	がんセンター 2 代総長 西郡 光昭（保健福祉部長兼務），2 代研究所長 浅川 洋（病院長兼務）
10.4.1	がんセンター 3 代総長（兼 7 代病院長，3 代研究所長）今野 多助
12.4.1	がんセンター 8 代院長 桑原 正明
12.11.1	がんセンター 診療報酬点数表変更（専門病院入院基本料 I 群の 2） がんセンター 消化器科開設
13.3.26	がんセンター 緩和ケア病棟建設工事着工
14.3.15	がんセンター 地域がん診療拠点病院指定

年 月 日	変 遷 等 の 概 要
14. 4. 1	病院事業管理者 2代 久道 茂 (がんセンター 4代総長・4代研究所長を兼務)
14. 6. 3	がんセンター 緩和ケア病棟開棟 (病床 358床→ 383床)
15. 5.19	がんセンター 病院機能評価 (Ver.4.0) 認定
15. 9.10	がんセンター 臨床修練病院指定
15.11.28	がんセンター 臨床研修病院 (協力型) 指定
16. 4. 1	がんセンター 5代総長 桑原 正明, 9代院長 松田 堯, 5代研究所長 宮城 妙子
17.12.19	がんセンター 緩和ケア病棟付加機能認定
18. 4. 1	がんセンター 10代院長 西條 茂
18. 8.24	がんセンター 都道府県がん診療連携拠点病院 指定
19. 4. 1	病院事業管理者 3代 木村 時久 (がんセンター 6代総長を兼務)
20. 4. 1	がんセンター DPC適用病院
20. 6.16	がんセンター 病院機能評価 (Ver.5.0) 認定
21. 4. 1	がんセンター 7代総長 菅村 和夫
22. 3. 3	がんセンター 都道府県がん診療連携拠点病院指定
22. 4. 1	がんセンター 6代研究所長 菅村 和夫 (総長兼務)
22.12.19	がんセンター 病院機能評価付加機能 (緩和ケア機能Ver.2) 認定
23. 4. 1	がんセンター 8代総長 西條 茂 (院長, 7代研究所長を兼務)
23. 7. 1	がんセンター 11代院長 片倉 隆一
23. 9. 1	がんセンター 歯科開設
25. 6.17	がんセンター 病院機能評価 (Ver.6.0) 認定
25.10. 1	がんセンター 集学治療棟開棟
26. 4. 1	がんセンター 8代研究所長 島 礼
26. 5. 5	がんセンター 電子カルテシステム運用開始
26. 5. 7	がんセンター 診療科目変更 (循環器内科, 糖尿病・代謝内科, 血液内科, 腫瘍内科, 呼吸器内科, 呼吸器外科, 消化器内科, 消化器外科, 乳腺外科, 整形外科, 形成外科, 脳神経外科, 泌尿器科, 婦人科, 眼科, 頭頸部外科, 放射線診断科, 放射線治療科, 麻酔科, 病理診断科, 緩和ケア内科, 歯科, 臨床検査科)
27. 3.31	がんセンター 都道府県がん診療連携拠点病院指定
27. 4. 1	がんセンター 9代総長 片倉 隆一
	がんセンター 12代院長 小野寺 博義
27. 7. 1	がんセンター 総合がん検診開始
28.10. 1	がんセンター 診療報酬点数表変更 (専門病院入院基本料7対1, 10対1の病棟群による届出)
30. 4. 1	がんセンター 10代総長 荒井 陽一
	がんセンター 13代院長 山田 秀和

年 月 日	変 遷 等 の 概 要
30. 4. 1	がんセンター がんゲノム医療センター開設
30. 5.19	がんセンター 病院機能評価（一般病院2 3rdG:Ver.1.1）認定
	がんセンター 病院機能評価副機能（緩和ケア病院 3rdG:Ver.1.1）認定
31. 1. 1	がんセンター 皮膚科開設
31. 3.25	がんセンター 都道府県がん診療連携拠点病院指定
31. 4. 1	がんセンター 精神腫瘍科開設
令01. 9. 1	がんセンター 低侵襲外科センター開設（手術支援ロボット導入）
02. 1. 1	がんセンター I S O 1 5 1 8 9 認定取得

3 機 構

(令和2年3月31日現在)

【 本部事務局 】

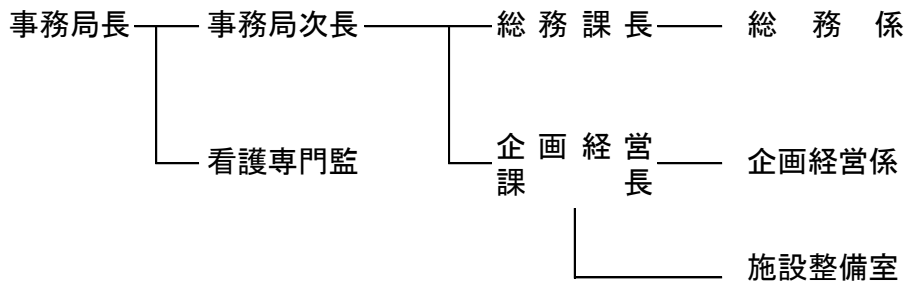

【 精神医療センター 】

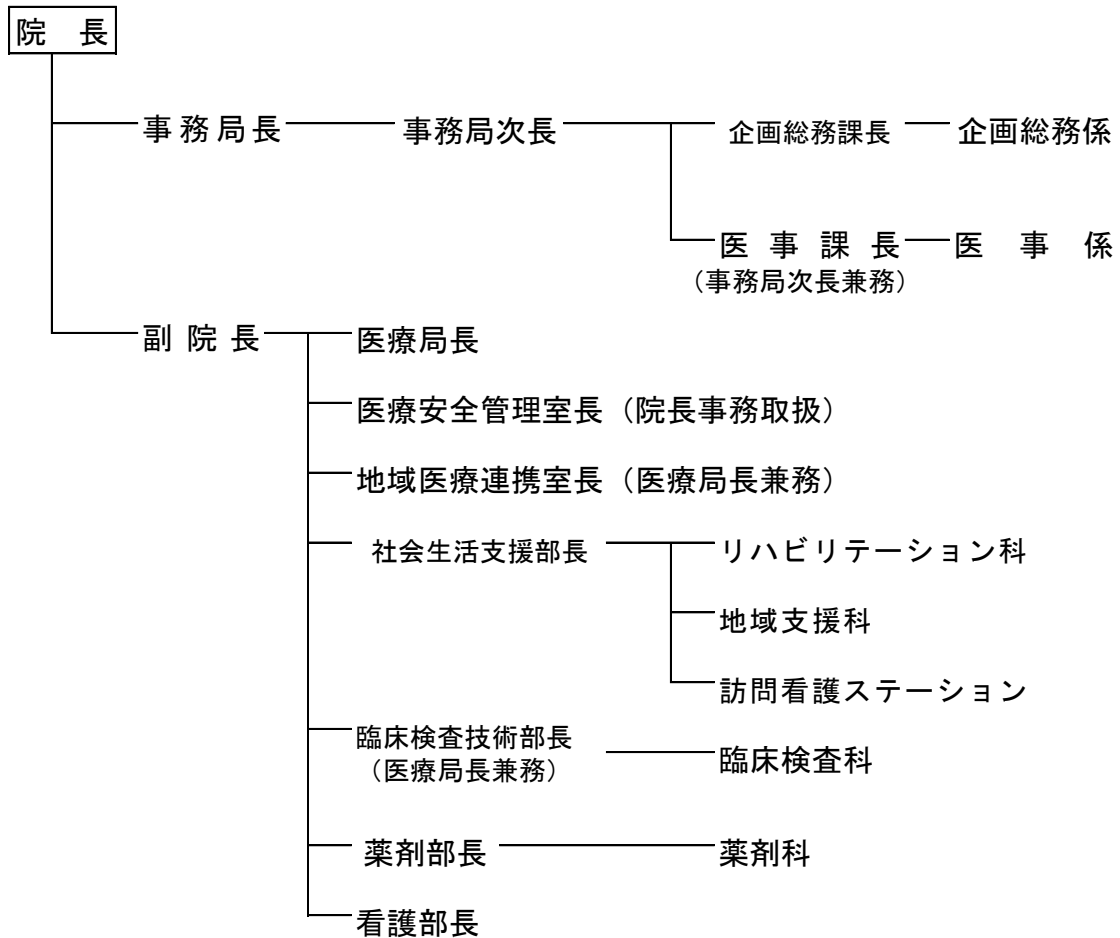

【がんセンター】

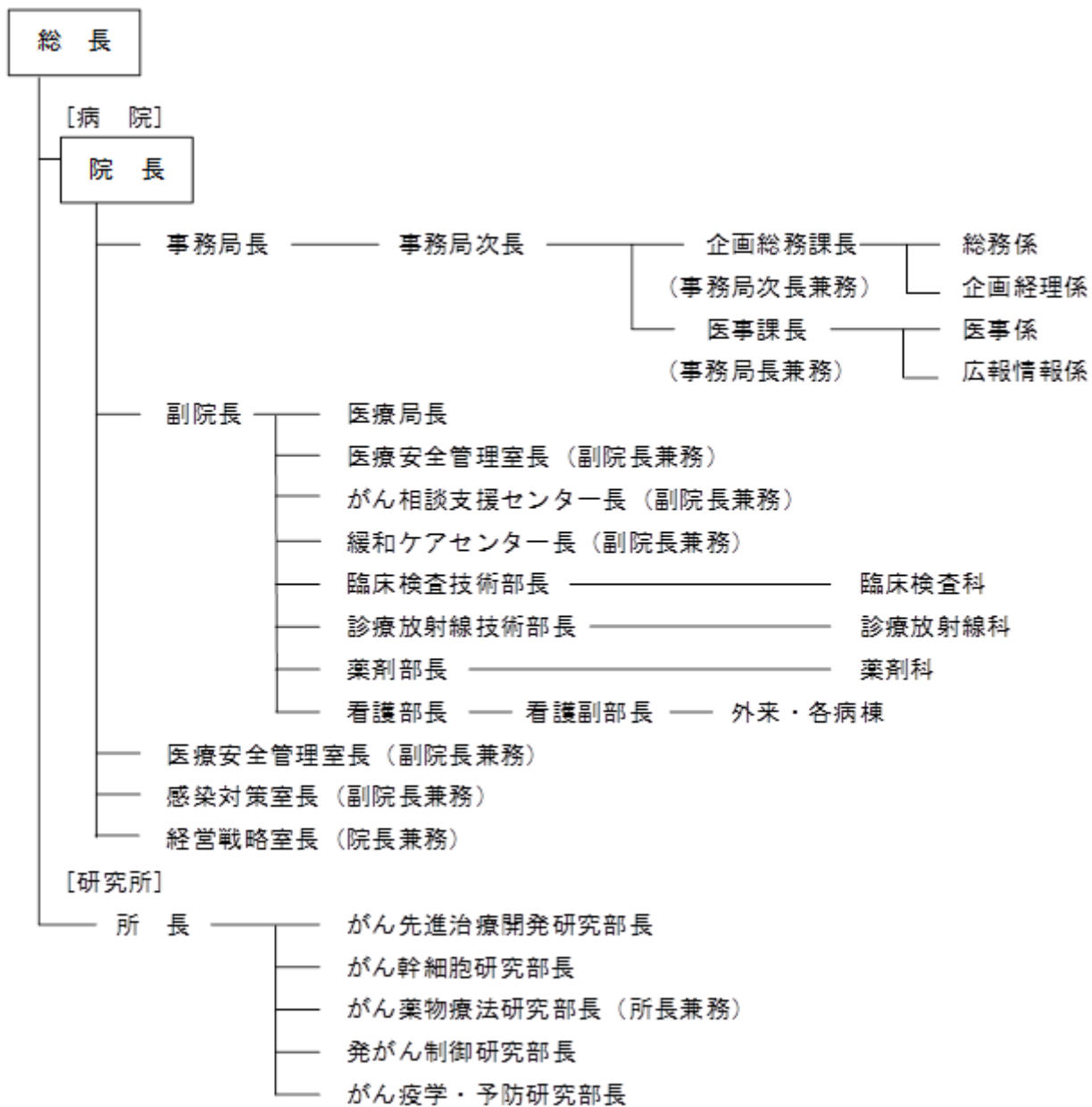

4 現 員

(令和2年3月31日現在)

職 種 等		循環器・呼吸器 病 セ ン タ ー	精 神 医 療 セ ン タ ー	が ん セ ン タ ー	本 部	計
理 事 長 ・ 副 理 事 長					2	2
医 師			17	75 (6)		92 (6)
看 護 職 員	看 護 師		148	310	1	459
	准 看 護 師		1			1
	計		149	310	1	460
医 療 技 術 職 員	薬 剤 師		6	25		31
	診療放射線技師・医学物理士			29		29
	臨床検査技師		3	27 (3)		30 (3)
	保健師		2			2
	臨床心理士		4	1		5
	作業・理学療法士		5	4		9
	臨床工学技士			6		6
	医療ソーシャルワーカー			2		2
	精神保健福祉士		10			10
	管理栄養士		2	4		6
	歯科衛生士					0
	言語聴覚士			1		1
	化学			2 (2)		2 (2)
	研究			3 (3)		3 (3)
試験検査補助					0	
計		32	104 (8)		136 (8)	
事 務 職 員			11	22	15	48
合 計			209	511 (14)	18	738 (14)
平成31年3月31日現在		78	205	495 (14)	19	797 (14)
平成30年3月31日現在		96	207	503 (13)	18	824 (13)
平成29年3月31日現在		118	208	501 (13)	20	847 (13)
平成28年3月31日現在		128	197	486 (12)	20	831 (12)
平成27年3月31日現在		142	197	470 (12)	20	829 (12)

注) 1 有期雇用職員は含まない。(ただし、本部看護専門監、がんC研究所特任部長は計上する)
2 がんセンターの()は、研究所職員で内書きである。

5 主要医療機器の概要

〔精神医療センター〕

(取得価格 1,000万円以上) 令和2年3月31日現在

品名	取得年月日	品名	取得年月日
回転式カルテ庫	H18. 3. 3	医療情報システム 検体検査システム	H31. 3. 4
宮城県立精神医療センター 医療情報システム用PC等一式	H27. 10. 1	医療情報システム DWHシステム	H31. 3. 4
医療情報システム 医療情報システム用サーバ	H31. 3. 4	医療情報システム 文書管理システム	H31. 3. 4
医療情報システム 医療情報システム用端末	H31. 3. 4	臨床化学自動分析装置	H31. 3. 4
医療情報システム 医療情報システムネットワーク機器	H31. 3. 4	錠剤分包機・散剤分包機	H31. 3. 22
医療情報システム 電子カルテシステム	H31. 3. 4		
医療情報システム 医事会計システム	H31. 3. 4		
医療情報システム 処方・注射・DI・服薬指導	H31. 3. 4		

〔がんセンター〕

(取得価格 1,000万円以上) 令和2年3月31日現在

品名	取得年月日	品名	取得年月日
泌尿器 X 線 T V 装置	H5. 3. 10	F P D 搭載血管撮影装置	19. 3. 22
骨部撮影装置	5. 3. 10	密封小線源	19. 6. 21
細胞自動解析装置	5. 3. 25	F P D 搭載 C アーム X 線テレビシステム	20. 3. 17
カテテル検査装置	5. 3. 25	F P D 搭載アームレス X 線テレビシステム	20. 3. 26
ベータカウンター	5. 3. 25	D P C 対応システム	20. 3. 27
液体シンチレーションカウンター	5. 3. 30	注射薬調剤支援システム	20. 3. 28
定位脳手術装置	5. 3. 30	水処理装置	21. 1. 26
手術用顕微鏡	5. 3. 30	高精度放射線治療システム	21. 10. 27
手術用顕微鏡	5. 3. 30	がん細胞解析装置	21. 12. 15
高圧蒸気滅菌装置	8. 3. 25	M R I システム	22. 3. 11
がん診療施設情報ネットワーク	8. 3. 25	デジタルマンモグラフィシステム	22. 3. 11
血液成分分離装置	9. 1. 30	生体情報モニタリングシステム	22. 7. 14
自動錠剤分包機	11. 3. 15	内視鏡下外科手術システム	22. 11. 29
下部消化器管鏡下手術システム	11. 3. 19	がん幹細胞分取装置	23. 1. 24
放射線治療計画装置	12. 3. 17	ガンマカメラシステム	23. 2. 28
移動型 X 線テレビ装置	12. 9. 29	循環器用超音波診断装置	24. 3. 16
自動細菌検査装置	15. 2. 27	パックス装置 (フィルムレス画像サーバ)	24. 3. 30
X 線撮影装置	15. 12. 6	超音波診断装置	24. 9. 24
放射線画像処理システム	17. 3. 15	遠心型血液成分分離装置	25. 1. 30
手術顕微鏡システム	17. 10. 20	多目的 X 線テレビシステム	25. 3. 22
コンピュータ断層撮影装置	17. 12. 22	内視鏡下耳鼻科ビデオシステム	25. 3. 28
高圧蒸気滅菌装置	19. 2. 23	多項目血球分析装置	H25. 3. 29
自動化学分析装置	H19. 3. 9	治療計画用 C T 装置	25. 7. 31
自動化学分析装置	19. 3. 9	P E T - C T	25. 9. 24

品名	取得年月日	品名	取得年月日
トモセラピー	25. 9. 26	全自動生化学測定装置②	30. 12. 27
低温プラズマ滅菌器	25. 12. 24	検体前処理分注装置及び搬送装置	30. 12. 27
MRIシステム(1.5T)	26. 3. 31	全身用X線CT撮影装置	31. 1. 31
宮城県立がんセンター 新総合情報システム	26. 9. 30	高性能手術支援ロボット	R1. 8. 23
鼻咽頭ビデオシステム	26. 12. 22	動物用イメージング器	1. 9. 13
FPD一般撮影システム	27. 2. 26	次世代シーケンサーシステム	1. 9. 19
歯科デンタルX線撮影システム	27. 3. 17	自動免疫染色装置	1. 9. 27
細胞外フラックスアナライザー	27. 7. 31	治療計画装置(ラルス)	1. 9. 30
内視鏡下外科手術 腹腔・胸腔テレビシステム	27. 9. 30	歯科外来ユニット	1. 10. 31
手術用无影灯	27. 12. 24	生体情報モニター (3F東・西病棟)	2. 1. 24
自動採血管準備装置	28. 5. 30	3D内視鏡システム	2. 1. 30
外科用イメージ	28. 11. 30		
実験動物用CT	29. 1. 18		
高圧蒸気滅菌装置	29. 1. 19		
高圧蒸気滅菌装置	29. 1. 19		
個別換気ラックシステム	29. 2. 20		
高精度放射線治療システム	29. 3. 30		
セルアナライザー	29. 8. 9		
自動ジェット式洗浄機	29. 8. 28		
全自動輸血検査装置	30. 2. 27		
超音波診断装置	30. 3. 30		
超音波洗浄装置	H30. 9. 28		
デジタルPCR	30. 11. 30		
全自動生化学測定装置①	30. 12. 27		

6 年度別患者数

(単位：人)

病院別 年度	循環器・呼吸器病センター		精神医療センター		がんセンター	
	入院患者	外来患者	入院患者	外来患者	入院患者	外来患者
31	109,019	2,320				
32	105,726	2,667	34,592	—		
33	105,042	5,100	84,603	—		
34	106,972	5,743	115,925	—		
35	105,822	7,575	119,026	—		
36	108,227	8,123	120,814	2,917		
37	100,644	9,553	136,399	3,109		
38	93,175	9,681	141,787	3,901		
39	97,384	9,910	143,318	5,058		
40	52,164	9,334	143,626	6,215		
41	49,398	8,640	143,517	6,132		
42	49,236	7,520	144,162	6,576	14,340	13,216
43	44,184	6,107	143,336	6,400	16,315	23,773
44	38,707	7,200	144,721	7,516	21,518	30,839
45	38,840	6,893	138,605	8,803	30,924	40,581
46	39,606	7,337	135,104	11,117	48,121	46,972
47	40,416	7,916	129,188	12,382	56,744	52,163
48	40,616	9,922	126,995	13,213	58,252	50,604
49	40,588	9,191	122,173	12,265	60,007	55,818
50	44,628	8,280	119,943	15,441	61,754	59,470
51	46,669	11,450	112,778	16,326	62,122	66,577
52	48,167	12,627	114,654	14,929	62,683	72,193
53	46,432	12,758	118,106	15,014	62,491	69,358
54	51,171	14,152	116,667	15,282	64,669	71,688
55	54,584	15,302	111,504	15,030	64,365	70,687
56	53,024	14,712	109,491	15,209	64,175	69,640
57	50,314	15,404	117,762	16,917	64,971	68,762
58	46,330	14,044	119,550	16,367	64,616	71,963
59	44,238	14,700	116,497	16,175	65,080	69,742
60	43,526	19,964	117,018	16,502	64,883	70,003
61	63,156	33,783	118,010	17,029	64,700	69,057
62	62,446	40,516	117,296	18,139	63,347	68,060
63	62,294	44,283	117,893	18,609	62,435	64,328
元	62,518	48,693	118,756	19,268	62,585	67,467
2	58,363	49,103	119,132	19,774	66,798	68,415
3	60,496	51,899	119,907	21,422	66,319	70,405
4	61,036	52,075	117,286	21,943	65,788	71,055
5	58,287	49,867	118,072	22,868	77,973	60,437
6	62,224	51,224	116,411	22,517	97,655	61,396
7	60,683	54,185	116,397	23,954	109,797	70,513
8	60,158	53,846	117,125	25,388	114,050	85,146
9	57,120	51,227	116,756	26,932	113,483	88,355
10	54,688	53,188	115,644	28,391	114,744	91,139
11	54,382	56,937	112,620	31,474	114,396	87,583
12	49,696	54,896	114,296	34,218	110,288	83,271
13	47,219	43,430	113,751	34,066	109,017	79,238
14	48,776	43,313	114,779	34,834	117,629	77,974
15	49,645	44,903	117,304	37,358	120,610	81,653
16	40,427	37,700	114,600	37,248	117,786	82,217
17	38,360	36,270	105,553	37,934	119,188	82,040
18	33,715	34,484	98,147	38,926	112,318	75,398
19	31,113	33,381	90,709	40,820	105,883	78,776
20	29,546	32,417	86,773	40,835	107,509	77,801
21	32,711	34,480	87,132	41,601	108,188	72,188
22	33,510	34,322	84,117	39,472	105,537	71,941
23	27,472	32,894	91,210	37,930	107,818	73,626
24	21,725	27,609	79,929	36,767	102,035	79,455
25	21,250	25,246	80,670	35,360	105,585	80,004
26	18,717	23,836	77,496	35,748	105,747	82,510
27	18,253	21,059	73,918	36,086	101,618	80,186
28	13,425	19,255	71,565	35,277	101,307	82,648
29	7,043	14,532	66,828	37,837	101,994	85,784
30	5,175	9,061	68,541	37,979	105,241	87,613
元	0	0	65,163	36,613	105,153	86,645

病院機構事業会計年度別患者数

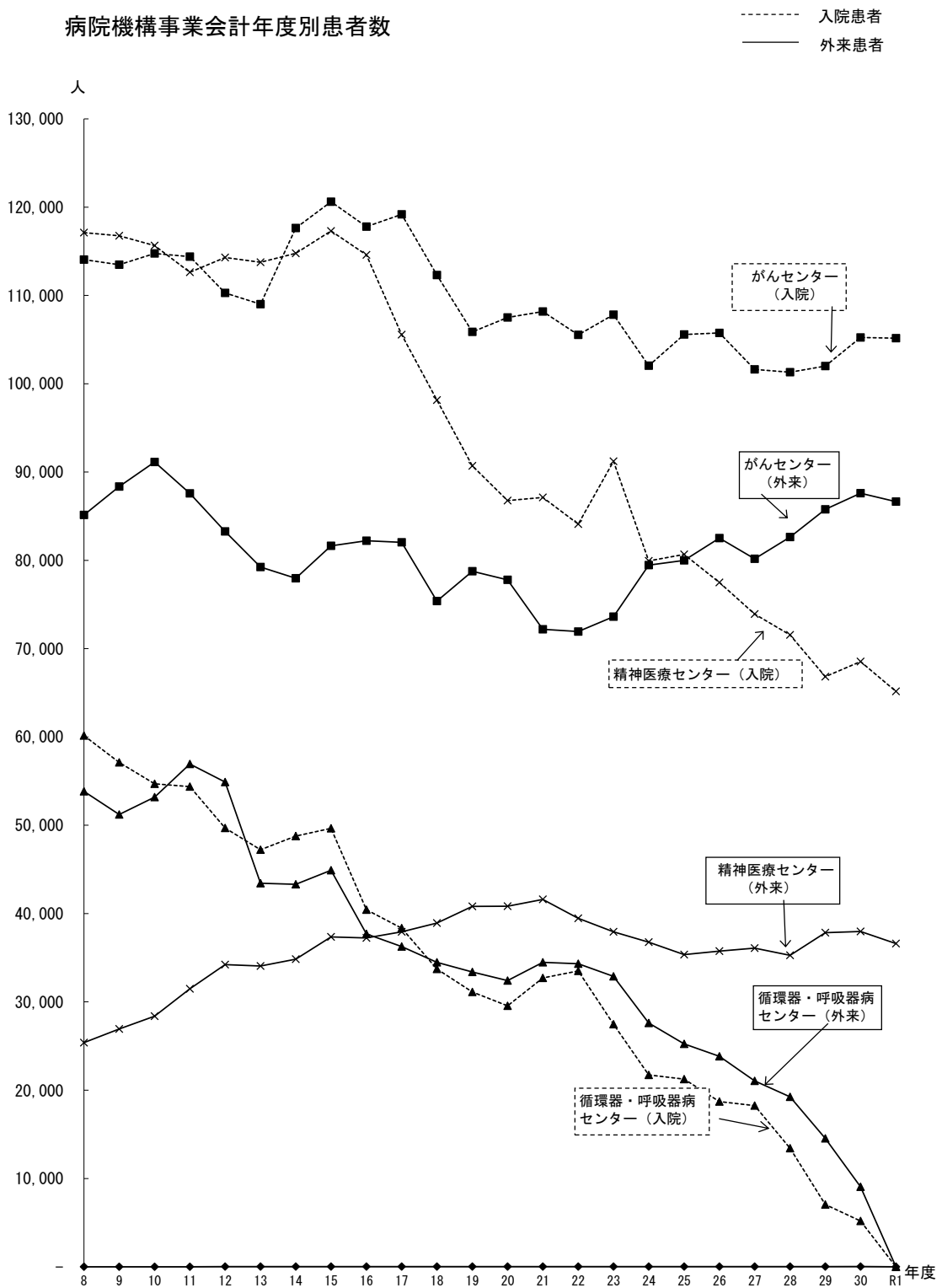

7 県立病院の配置図



※市町村は、令和2年3月31日現在

第2章 事業報告

第2章 事業報告

1 事業を取り巻く環境

平成30年度に循環器・呼吸器病センターが閉院いたしました。精神医療センター、がんセンターの宮城県立2病院は、県の医療政策として求められる高度・専門医療を提供するとともに、医療に関する調査及び研究を行い、県内における医療水準の向上を図り、県民の健康の確保及び増進に寄与することを目的としております。

医療ニーズの多様化や国の医療制度の変化への対応など、県立病院を取り巻く環境が厳しさを増していることから、医療環境の変化や経営状況に応じた柔軟で弾力的な病院運営を行い、より一層の自律性、機動性が発揮できるよう、平成23年4月に地方独立行政法人に移行し、職員が一丸となって業務の遂行に当たっております。

病院の概要

(令和2年3月31日現在)

病院名	所在地	病床数	診療科	開院年月日	備考
精神医療センター	名取市	258床	精神科, 児童精神科, 歯科	S32. 4. 12	H15. 4. 1 名取病院から改称
がんセンター	名取市	383床	血液内科, 腫瘍内科, 呼吸器内科, 消化器内科, 頭頸部内科, 緩和ケア内科, 循環器内科, 精神腫瘍科, 糖尿病・代謝内科, 呼吸器外科, 消化器外科, 乳腺外科, 整形外科, 形成外科, 脳神経外科, 泌尿器科, 婦人科, 頭頸部外科, 皮膚科, 眼科, 放射線診断科, 放射線治療科, 麻酔科, 病理診断科, 臨床検査科, 歯科	S42. 4. 1	H5. 4. 1 成人病センターから改称

法人化後においても引き続き医療の質を高め、民間の医療機関では対応が難しい政策医療や高度・専門医療を提供するとともに、経営の安定に努め、県立病院としての役割を果たしながら、効率的な運営を図っていく必要があります。

2 令和元年度の主な取組（重点事項の実施状況）

法人化9年目となる令和元年度においても、変化する医療環境や厳しさを増す経営環境に的確に対応し、「医療の質」の向上に取り組むことにより、患者とその家族が納得し、安心・信頼して診療を受けられる病院であり続けることを目指しました。

（1）質の高い医療の提供

イ 精神医療センター

① 精神科救急・急性期医療の提供

施設設備の老朽化が著しい中、県内唯一の「精神科救急入院料病棟」の効率的・効果的な運用を図るため、毎朝の総合診療会議や毎週月曜日に実施される院長チームラウンドにおいて隔離室・個室確保のためのベット調整を行うことにより、民間病院では対応困難な多様な患者の受入に努めました。

また、平成31年1月から365日24時間体制に移行した「県の精神科救急システム」については、当センターが中心的役割を果たしており、円滑な入院患者の受入れに向けて急性期病棟の効率的な運用に努めているとともに、4月から新たに2名の精神保健福祉士を採用し、同システムの精神科救急情報センターの体制強化を図りました。

② 自立生活に向けた支援事業の実施

長期入院患者に対して退院前から在宅医療のケア体制について説明を行うとともに、退院後については在宅生活を支えるため、「訪問看護ステーションゆとり」を中心とした多職種によるチーム支援に加え、地域ケア会議などを通じ、市町村をはじめとする関係行政機関や地域の障がい福祉サービス事業所等と連携を図り、丁寧なフォローを行いました。

また、デイケアで認知機能の改善を目的とした認知リハビリテーションを実施するなど新しい取り組みを推進しました。

③ 児童・思春期医療の提供

早期介入・支援等を行いモデル的医療の継続的な提供に努めたことや外来の新患受付枠を増枠したことなどにより、入院及び外来ともに患者数が増加しました。

また、学校訪問やケア会議の実施などを通して、教育機関との情報共有や連携促進を図り、入院している児童への学習機会の確保に努めました。

④ 慢性重症者に向けた医療体制の整備

院内の職員に加え、関係行政機関や地域の相談支援事業所のスタッフが参加し開催するチーム医療委員会において、慢性重症者例や支援プログラムの検討等を行いました。

また、行動制限最小化に向けて、毎週月曜日の院長チームラウンドや行動制限最小化・特例措置事後審査委員会で、行動制限されている患者に対する治療指針の検討を行ったほか、クロザピンを服用している患者の安全性の確保を図るため、クロザピル運用委員会を開催し、高度で専門的な医療の提供に努めました。

ロ がんセンター

がんの種類や患者の状態に応じた最適な医療を提供するため、手術、放射線療法、化学療法を組み合わせた集学的治療の一層の促進を図りました。

特に、放射線療法、化学療法については、前年と比べ、多くの患者を受け入れ、実施強化に努めました。

また、都道府県がん診療連携拠点病院として、国が推進しているがんゲノム医療について、平成30年には、がんゲノム医療連携病院に選定されました。さらに質の高い医療を求められることから、ISO15189の取得に向けての取り組みを行い、令和2年1月に認定を受けております。さらに、先進的な医療機器の整備などについて検討を行うなど、必要な体制整備を図りました。

(2) 安全・安心な医療の提供

イ 精神医療センター

① 医療安全対策の推進

医療従事者を対象とした研修会を開催し、資質向上に努めるとともに、ヒヤリハット事例等を基に医療安全カンファランスで情報共有を図り、課題を抽出し、事故防止に努めたほか、医療安全部門会議でインシデント等の報告事案を確認・分析し、その内容を医療安全管理委員会に報告し、病院全体の情報の共有に努めました。

② 院内感染対策の推進

感染対策委員会を月1回定例で開催したほか、県内での新型コロナウイルスの流行に伴い、臨時の委員会を開催し対応を検討しました。

さらには、「新型コロナウイルス感染症対策マニュアル」を新たに作成し、感染防止に加え、院内で感染者が発生した場合の対応について、職員の認識の共有化を図りました。

ロ がんセンター

毎週開催される医療安全管理室会議において、各部署から提出されるインシデント事例について、必要に応じて現場ラウンドによる現状確認なども行ったうえで、要因分析と対策案の検討を行いました。この結果は、月に1度開催される医療安全管理委員会に報告するとともに、これらの情報・分析内容を基に、医療安全マニュアルを改訂し、全職員に周知徹底しました。

そのほか、医療安全管理室主催の研修会を定期的実施して、職員の医療安全に関する資質の向上を図り、安心・安全な医療の提供に努めました。

(3) 患者や家族の視点に立った医療の提供

イ 精神医療センター

入院時には、患者や家族に対して治療目的や方法等の説明を丁寧に行い、行動制限を伴う場合は、精神保健福祉法に則した適切な対応に努めるとともに、入院患者等からの意見・要望については委員会に諮り、適切に対応しました。

ロ がんセンター

がんセンターの理念である「患者さんの視点に立つ」に基づき、インフォームドコンセントの徹底を図ってきており、平成23年度からは「がん患者カウンセリング」を導入し、医師及び認定看護師による有償カウンセリングを行いました。

また、ご意見・ご提案部会を定期開催し、病院利用者からの意見・要望に随時対応しながら、院内環境の改善・整備に取り組むとともに、毎週幹部職員の管理巡回を行い、療養環境の向上を図りました。

(4) 人材の確保と育成

イ 医師の確保と育成

精神医療センターでは、東北大学医学部との連携等により2名の医師を採用したほか、新しく精神科専門医制度における研修基幹施設として認定を受け、応募のあった医師1名を令和2年度に採用しております。

がんセンターでは、東北大学等と連携を図り、医療環境や業務量の変化に応じて医師の確保、配置を行うとともに、レジデントの積極的な受け入れを行いました。また、東北大学大学院との連携講座（医学系研究科がん医科学講座）においては15人の学生を受け入れ、研究・教育の強化に取り組みました。

ロ 看護師の確保と育成

民間の就職支援サイトへの登録、県内の合同就職説明会への参加、ホームページ上に各病院の若手看護師の活躍ぶりを紹介するなど積極的に広報活動を行いました。

また、県内の看護師養成機関を訪問し、採用情報の広報及び学生の動向等の情報収集を行ったほか、機構主催での説明会及びインターンシップを開催するなど、様々な看護師確保対策に取り組んで採用試験を実施し、看護師を確保しました。

なお、専門・認定看護師の資格取得のための支援や院内外における研修会、学会への参加を積極的に推進したほか、宮城大学と協約を締結し、人材育成研修を継続するなど、看護師の資質向上を図りました。

ハ 医療従事者の確保と育成

医療環境や業務量の変化等に応じた適正な体制を維持するため、理学療法士、医療ソーシャルワーカー、臨床検査技師、薬剤師、治験コーディネーターの採用試験を実施し、医療従事者の確保に努めました。

また、各種認定資格の取得や学会等の参加を奨励・支援し、職員の資質向上を図りました。

二 事務職員の確保と育成

循環器・呼吸器病センター閉院に伴う事務職員の配置換による増員を踏まえ、正職員の採用試験は実施しませんでした。任期付職員を1名採用し、育児休業期間中の職員の業務の継続性を確保しました。

事務職員の資質向上においては、各種研修会への参加を奨励・支援したほか、病院特有の事務や運営について精通した人材を育成するための研修プログラムとして、診療情報管理士の通信教育の受講支援を行い、新たに2名が資格を取得しました。

なお、病院運営や診療行為を支える事務職員の更なる資質向上（人財育成）を図るため、職員自らが研修内容を企画・立案し、自主企画研修を実施しました（令和元年度は3回実施）。

ホ その他

新任職員研修等を実施したほか、宮城県公務研修所が行う県職員階層別研修や東北自治研修所が行う各種研修を受講しました。

（5）災害等への対応

各病院及び本部における防災訓練のほか、大規模災害等への対応に備えるため、職員安否確認システムの活用訓練や無線機の通信訓練を実施しました。また、非常時に対応するため、備蓄食料の適正な管理に努めました。

（6）その他の重要な取組

イ 精神医療センター

新病院建設候補地の選定が進められている中、ハード面での医療体制の整備が急務となっており、現有の施設・整備について、大規模修繕の実施計画の策定と、工事施工業者の選定に向けて取り組みました。

ロ がんセンター

良質な医療の提供や医療水準の維持向上、研究環境の整備を図るため、高性能手術支援ロボット、3D内視鏡手術システム、動物用イメージング器、次世代シーケンサーシステム等の医療機器・研究機器の計画的な導入・更新を行いました。

施設に関しては、平成27年度に策定した宮城県立がんセンター中長期保全計画書に基づき、エアハンドリングユニット工事や駐車場増設工事等を行いました。

また、研究所においては、高度で専門的な医療の提供に向け、大学との連携を図りながら医療機能や医療水準の向上に向けた基礎及び臨床研究を実施しました。なお、新薬開発を目的とした国立研究開発法人日本医療研究開発機構（AMED）の事業として新たに一件が選ばれ、継続中のものと加えて2件となり、それぞれ小細胞肺癌や白血病の革新的な治療法に繋がるものとして評価されています。

ハ 本部

就労環境の整備において、働き方改革の取組の一環として、職員の勤務時間の把握や事務省力化を図るため、「勤務管理システム」及び「人事給与システム」の導入に向けて、各病院と意見交換を行いながら、システム構築の検討を進めました。

有期雇用職員の処遇改善において、同一労働同一賃金を踏まえ、昇給制度の導入や、期末手当相当分の賃金の支給、特別有給休暇の拡充など、有期雇用職員の処遇改善に向けた準備を行いました。

その他、経営の安定化に向けた取組として、理事会や理事長・院長等会議を開催し、経営分析の実施や中期計画、年度計画の進行管理を行い、目標達成に向けた議論を行うとともに、病院ごとの背景にある要因を分析し、改善に向けた意見交換を行うための、個別の意見交換会を実施しました。

さらに、令和元年6月には、病院が保有している患者データの分析・有効活用を行い、収益確保に結び付けるため、がんセンターに経営戦略室を設置しました。

3 令和元年度の経営状況

イ 精神医療センター

図表1【決算報告書(予算対比, 税込)】精神医療センター (単位: 千円)

科目	R1 予算(ア)	R1 決算(イ)	増減(イ)-(ア)	増減率
I 営業収益(A)	3,077,629	2,917,405	△ 160,224	△ 5.2%
1 営業収益	2,059,551	1,898,998	△ 160,553	△ 7.8%
(1)入院収益	1,608,297	1,460,543	△ 147,754	△ 9.2%
(2)外来収益	313,496	296,501	△ 16,995	△ 5.4%
(3)その他営業収益	137,758	141,954	4,196	3.0%
2 運営費負担金収益	980,332	980,332	0	0.0%
3 資産見返運営費負担金戻入	29,971	30,299	328	1.1%
4 その他	7,775	7,776	1	0.0%
II 営業費用(B)	3,017,518	2,959,883	△ 57,635	△ 1.9%
1 営業費用	2,983,650	2,929,263	△ 54,387	△ 1.8%
(1)給与費	2,059,391	2,034,060	△ 25,331	△ 1.2%
(2)材料費	147,624	135,018	△ 12,606	△ 8.5%
(3)経費	593,068	577,483	△ 15,585	△ 2.6%
(4)減価償却費	170,327	172,161	1,834	1.1%
(5)研究研修費	13,240	10,542	△ 2,698	△ 20.4%
2 一般管理費	0	0	0	0.0%
3 その他	33,868	30,620	△ 3,248	△ 9.6%
営業損(△)益	60,111	△ 42,478	△ 102,589	△ 170.7%
III 営業外収益(D)	22,394	21,333	△ 1,061	△ 4.7%
1 運営費負担金収益	11,278	11,279	1	0.0%
2 その他	11,116	10,054	△ 1,062	△ 9.6%
IV 営業外費用(E)	10,351	10,088	△ 263	△ 2.5%
(1)財務費用(支払利息)	9,862	9,673	△ 189	△ 1.9%
(2)その他	489	415	△ 74	△ 15.1%
経常損(△)益	72,154	△ 31,234	△ 103,388	△ 143.3%
III 臨時利益(G)	0	0	0	0.0%
VI 臨時損失(H)	1	0	△ 1	△ 100.0%
当年度純損(△)益	72,153	△ 31,234	△ 103,387	△ 143.3%
目的積立金取崩額	0	0	0	0.0%
当年度総損(△)益	72,153	△ 31,234	△ 103,387	△ 143.3%
積立金	0	0	0	0.0%
利益剰余金	72,153	△ 31,234	△ 103,387	△ 143.3%
【資本収支表】				
I 資本収入(a)	527,100	45,000	△ 482,100	△ 91.5%
(1)長期借入金	527,100	45,000	△ 482,100	△ 91.5%
(2)その他	0	0	0	0.0%
II 資本支出(b)	593,868	116,707	△ 477,161	△ 80.3%
(1)建設改良費	546,582	68,765	△ 477,817	△ 87.4%
(2)償還金	47,286	47,941	655	1.4%
(3)その他	0	0	0	0.0%
差引(a)-(b)	△ 66,768	△ 71,707	△ 4,939	△ 7.4%

(注)表中の数値について、個々に四捨五入をしている関係上、合計額及び差引額が一致しない場合がある。

入院収益は1,460,543千円となり、当初予算と比較し147,754千円の減となりました。これは、入院患者数が減少したことや精神科救急入院料適用患者割合が低下したことなどによるものです。

県の「精神科救急システム」365日24時間化以降、民間病院では対応困難な患者が入院するケースが増加し、4床室や後方支援病棟への転棟が困難な状況が続いたことのほか、地域移行による在院日数の減少や医師の減員等も影響したものと思量されます。

外来収益は296,501千円となり、当初予算と比較し16,995千円の減となりました。医師の減員に加え、患者の居住地周辺に通所できる社会福祉施設が増えていることもあり、デイケアプログラムに参加する患者が少なく、一般外来患者数（デイケア利用患者を含む）が減少したことが要因となっております。

営業費用については、2,959,883千円となり、当初予算と比較し、57,635千円の減となりました。これは、給与費で25,331千円減少したほか、経費等においても見込みを下回ったことによるものです。

この結果、政策医療に対する宮城県からの運営費負担金等の収益を含めた営業損益は△42,478千円となっており、これに営業外収益と営業外費用を加えた経常損益は31,234千円と、当初予算と比較して△103,388千円となっています。

図表2 診療実績調(税込)

令和2年3月31日現在

区 分		令和元年度 (7)	当初予算(イ)	中期計画	平成30年度	当初予算対 比ア-イ	当初予算 対比
入院	年間入院患者延数(人)	65,163	68,808	68,808	68,541	△3,645	94.7%
	金 額(千円)	1,460,543	1,608,297	1,608,360	1,541,536	△147,754	90.8%
	患者一人当たりの診療収入	22,414円	23,374円	23,375円	22,491円	△960	95.9%
	平均在院日数(日)	128.3	—	—	129.7		
	病床稼働率(%)	69.0%	72.9%	72.9%	72.8%		94.7%
外来	年間外来患者延数(人)	36,613	38,174	38,174	37,979	△1,561	95.9%
	金 額(千円)	296,501	313,496	313,500	309,423	△16,995	94.6%
	患者一人当たりの診療収入	8,098円	8,212円	8,212円	8,147円	114	98.6%
	平均通院日数(日)	48.0	—	—	54.3		
計	延べ患者数(人)	101,776	106,982	106,982	106,520	△5,206	95.1%
	金 額(千円)	1,757,044	1,921,793	1,921,860	1,850,959	△164,749	91.4%

- ・入院診療日数 元年度 366日 30年度 365日
- ・外来診療日数 元年度 240日 30年度 244日
- ・病床稼働率 年間入院患者延数÷年延病床数(許可病床数258床×歴日数)×100
- ・入院患者一人当たりの診療収入 入院収益÷年間入院患者延数
- ・外来患者一人当たりの診療収入 外来収益÷年間外来患者延数

図表3 予算額に対する比較表(税込)

(単位:千円)

	R1決算 (A)	R1当初 予算(B)	増減 A-B	増減率	R1補正 予算(C)	増減 A-C	増減率	H30決算 額(D)	増減 A-D	増減率
医業損益	△1,030,265	△924,099	△106,166	-11.5%	△1,043,935	13,670	1.3%	△846,204	△184,061	-21.8%
営業損益	△42,478	60,111	△102,589	-170.7%	△58,013	15,535	26.8%	41,453	△83,931	-202.5%
経常損益	△31,234	72,154	△103,388	-143.3%	△45,782	14,548	31.8%	54,982	△86,216	-156.8%
純損益	△31,234	72,153	△103,387	-143.3%	△45,783	14,549	31.8%	△294,717	263,483	89.4%
目的積立金 取崩額	0	0	0	0.0%	0	0	0.0%	0	0	0.0%
総損益	△31,234	72,153	△103,387	-143.3%	△45,783	14,549	31.8%	△294,717	263,483	89.4%

図表4 収益・費用の推移

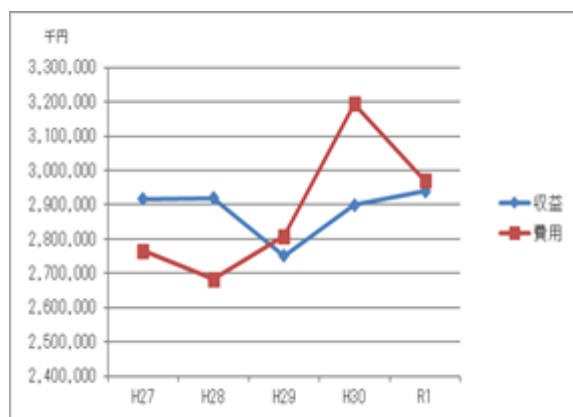

図表5 患者数の推移

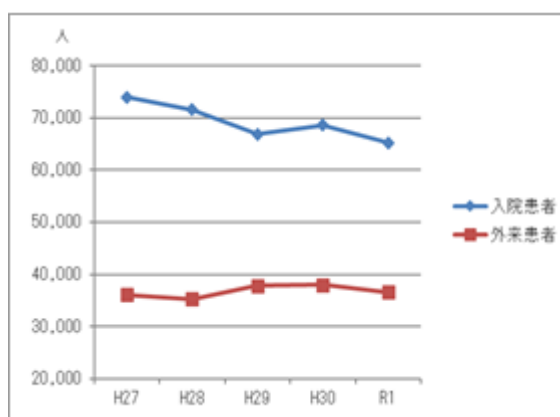

ロ がんセンター

図表1【決算報告書(予算対比,税込)】がんセンター (単位:千円)

科 目	R1 予算(ア)	R1 決算(イ)	増減(イ)-(ア)	増減率
I 営業収益(A)	12,081,313	12,790,207	708,894	5.9%
1 医業収益	9,527,297	10,159,983	632,686	6.6%
(1)入院収益	5,613,858	5,945,973	332,115	5.9%
(2)外来収益	3,615,841	3,926,052	310,211	8.6%
(3)その他医業収益	297,598	287,958	△ 9,640	△ 3.2%
2 運営費負担金収益	1,744,309	1,815,549	71,240	4.1%
3 資産見返運営費負担金戻入	776,397	778,149	1,752	0.2%
4 その他	33,310	36,526	3,216	9.7%
II 営業費用(B)	11,729,344	12,263,351	534,007	4.6%
1 医業費用	11,351,762	11,833,035	481,273	4.2%
(1)給与費	5,111,248	5,022,653	△ 88,595	△ 1.7%
(2)材料費	3,369,856	4,007,937	638,081	18.9%
うち薬品費	2,892,719	3,498,317	605,598	20.9%
うち診療材料費	465,589	501,782	36,193	7.8%
(3)経費	1,778,183	1,740,042	△ 38,141	△ 2.1%
(4)減価償却費	913,598	925,845	12,247	1.3%
(5)研究研修費	178,877	136,558	△ 42,319	△ 23.7%
2 一般管理費	0	0	0	0.0%
3 その他	377,582	430,316	52,734	14.0%
営業損(△)益	351,969	526,856	174,887	49.7%
III 営業外収益(D)	135,757	130,079	△ 5,678	△ 4.2%
1 運営費負担金収益	72,288	72,291	3	0.0%
2 その他	63,469	57,788	△ 5,681	△ 9.0%
IV 営業外費用(E)	166,683	159,098	△ 7,585	△ 4.6%
(1)財務費用(支払利息)	98,425	94,839	△ 3,586	△ 3.6%
(2)その他	68,258	64,259	△ 3,999	△ 5.9%
経常損(△)益	321,043	497,838	176,795	55.1%
III 臨時利益(G)	0	0	0	0.0%
VI 臨時損失(H)	1	0	△ 1	△ 98.5%
当年度純損(△)益	321,042	497,838	176,796	55.1%
目的積立金取崩額	0	0	0	0.0%
当年度総損(△)益	321,042	497,838	176,796	55.1%
【資本収支表】				
I 資本収入(a)	1,027,000	982,200	△ 44,800	△ 4.4%
(1)長期借入金	1,027,000	982,200	△ 44,800	△ 4.4%
(2)その他	0	0	0	0.0%
II 資本支出(b)	2,290,545	2,264,988	△ 25,557	△ 1.1%
(1)建設改良費	1,157,161	1,128,100	△ 29,061	△ 2.5%
(2)償還金	1,133,384	1,136,888	3,504	0.3%
(3)その他	0	0	0	0.0%
差引(a)-(b)	△ 1,263,545	△ 1,282,788	△ 19,243	△ 1.5%

(注)表中の数値について、個々に四捨五入をしている関係上、合計額及び差引額が一致しない場合がある。

入院について、入院収益は、5,945,973千円となり、当初予算と比較し332,115千円の大幅増となりました。これは、患者一人当たりの診療収入(患者単価)が増加したこと等によるものです。患者単価が増加した要因としましては、10月より7対1専門病院入院基本料を算定した事が大きく影響しております。

外来について、外来収益は3,926,052千円となり、当初予算と比較して310,211千円の増となりました。これは、外来化学療法の増加等に伴い、診療単価が上がり、当初予算を上回ったものです。

入院患者数、外来患者数共に当初予算と比較して減少した理由として新型コロナウイルスが影響しております。

営業費用については、当初予算と比較すると534,007千円の増となりました。これは、化学療法の増加に伴い、高額薬剤の使用頻度が上がったことや検査機器入れ替えによる検査試薬の使用頻度が上がったことによる薬品費等の材料費が増加したことが主な要因となっております。

この結果、政策医療に対する宮城県からの運営費負担金等の収益を含めた営業利益は526,856千円、これに支払利息等の営業外費用を加えた当年度純利益は497,838千円となり、当初予算と比較すると176,796千円の改善が図られました。

図表2 診療実績調（税込）

令和2年3月31日現在

区 分		令和元年度 (7)	当初予算(イ)	中期計画	平成30年度	当初予算対 比ア-イ	当初予算 対比
入院	年間入院患者延数(人)	105,153	106,140	105,774	105,241	△987	99.1%
	金 額(千円)	5,945,973	5,613,858	5,666,319	5,715,546	332,115	105.9%
	患者一人当たりの診療収入	56,546円	52,891円	53,570円	54,309円	3,655	106.9%
	平均在院日数(日)	17.0	—	—	16.8		
	病床稼働率(%)	75.0%	75.7%	75.7%	75.3%		99.1%
外来	年間外来患者延数(人)	86,645	87,840	88,084	87,613	△1,195	98.6%
	金 額(千円)	3,926,052	3,615,841	3,592,208	3,628,136	310,211	108.6%
	患者一人当たりの診療収入	45,312円	41,164円	40,782円	41,411円	4,148円	110.1%
	平均通院日数(日)	14.8	—	—	15.1		
計	延べ患者数(人)	191,798	193,980	193,858	192,854	△2,182	98.88%
	金 額(千円)	9,872,025	9,229,699	9,258,527	9,343,682	642,326	106.96%

- ・入院診療日数 元年度 366日 30年度 365日
- ・外来診療日数 元年度 242日 30年度 244日
- ・病床稼働率 年間入院患者延数÷年延病床数(許可病床数258床×歴日数)×100
- ・入院患者一人当たりの診療収入 入院収益÷年間入院患者延数
- ・外来患者一人当たりの診療収入 外来収益÷年間外来患者延数

図表3 予算額に対する比較表（税込）

(単位:千円)

	R1決算 (A)	R1当初 予算(B)	増減 A-B	増減率	R1補正 予算(C)	増減 A-C	増減率	H30決算 額(D)	増減 A-D	増減率
医業損益	△ 1,673,052	△ 1,824,465	151,413	8.3%	△ 1,779,777	106,725	6.0%	△ 1,540,174	△ 132,878	-8.6%
営業損益	526,856	351,969	174,887	49.7%	416,889	109,967	26.4%	432,615	94,241	21.8%
経常損益	497,838	321,043	176,795	55.1%	381,071	116,767	30.6%	397,012	100,826	25.4%
純損益	497,838	321,042	176,796	55.1%	381,072	116,766	30.6%	395,802	102,036	25.8%
目的積立金 取崩額	0	0	0	0.0%	0	0	0.0%	0	0	0.0%
総損益	497,838	321,042	176,796	55.1%	381,072	116,766	30.6%	395,802	102,036	25.8%

図表4 収益・費用の推移

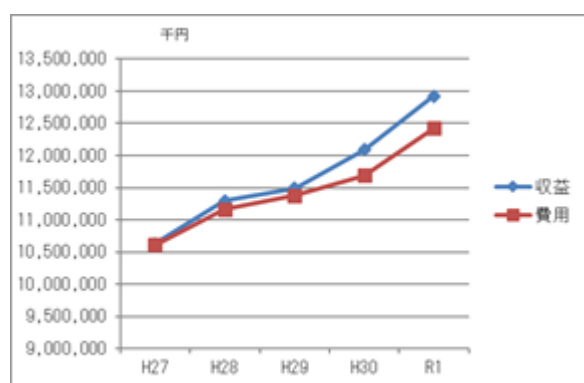

図表5 患者数の推移

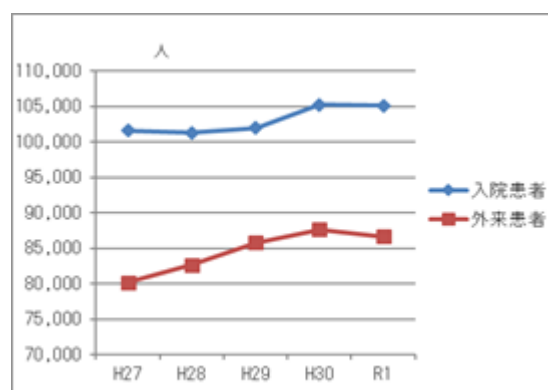

ハ 本部事務局

図表1【決算報告書(予算対比, 税込)】 本部事務局 (単位:千円)

科 目	R1 予算(ア)	R1 決算(イ)	増減(イ)-(ア)	増減率
I 営業収益(A)	13,952	39,378	25,426	182.2%
1 医業収益	0	0	0	0.0%
(1)入院収益	0	0	0	0.0%
(2)外来収益	0	0	0	0.0%
(3)その他医業収益	0	0	0	0.0%
2 運営費負担金収益	12,810	14,978	2,168	16.9%
3 資産見返運営費負担金戻入	0	24,123	24,123	0.0%
4 その他	1,142	277	△ 865	△ 75.7%
II 営業費用(B)	196,460	209,909	13,449	6.8%
1 医業費用	6,939	1,805	△ 5,134	△ 74.0%
(1)給与費	0	0	0	0.0%
(2)材料費	0	0	0	0.0%
(3)経費	0	0	0	0.0%
(4)減価償却費	0	0	0	0.0%
(5)研究研修費	6,939	1,805	△ 5,134	△ 74.0%
2 一般管理費	188,432	207,503	19,071	10.1%
3 その他	1,089	600	△ 489	△ 44.9%
営業損(△)益	△ 182,508	△ 170,531	11,977	6.6%
III 営業外収益(D)	26,609	87,876	61,267	230.3%
1 運営費負担金収益	26,609	87,562	60,953	229.1%
2 その他	0	314	314	0.0%
IV 営業外費用(E)	76,278	64,632	△ 11,646	△ 15.3%
(1)財務費用(支払利息)	62	5	△ 57	△ 92.0%
(2)その他	76,216	64,627	△ 11,589	△ 15.2%
経常損(△)益	△ 232,177	△ 147,287	84,890	36.6%
V 臨時利益(G)	134,230	146,112	11,882	8.9%
VI 臨時損失(H)	1,356	11,455	10,099	744.8%
当年度純損(△)益	△ 99,303	△ 12,630	86,673	87.3%
目的積立金取崩額	0	0	0	0.0%
当年度総損(△)益	△ 99,303	△ 12,630	86,673	87.3%

【資本収支表】

I 資本収入(a)	94,300	2,300	△ 92,000	△ 97.6%
(1)長期借入金	94,300	2,300	△ 92,000	△ 97.6%
(2)その他	0	0	0	0.0%
II 資本支出(b)	99,079	42,025	△ 57,054	△ 57.6%
(1)建設改良費	97,604	618	△ 96,986	△ 99.4%
(2)償還金	1,475	0	△ 1,475	△ 100.0%
(3)その他	0	41,407	41,407	0.0%
差引(a)-(b)	△ 4,779	△ 39,725	△ 34,946	△ 731.2%

(注)表中の数値について、個々に四捨五入をしている関係上、合計額及び差引額が一致しない場合がある。

営業収益については39,378千円となり、当初予算と比較すると25,426千円の増となりました。これは、循環器・呼吸器病センターより電子カルテサーバ等を移設し、起債を継承したことに伴い、資産見返運営費負担金戻入額が増加したこと等によるものです。

営業費用については209,909千円となり、当初予算と比較すると13,449千円の増となりました。これは、循環器・呼吸器病センターより電子カルテサーバ等を移設したことに伴い減価償却費が発生したことによるものです。

この結果、営業損益は△170,531千円となりました。また、営業外収益にて当初予算時に見込んでいなかった、循環器・呼吸器病センターの閉院に係る諸経費見合い分の運営費負担金60,913千円が増加したことなどから、営業外収益等を加えた経常損益は△147,287千円、これに、臨時利益等加えた当年度純損益は△12,630千円となり、当初予算と比較すると、損失額で86,673千円の改善となりました。

図表2 予算額に対する比較表（税込）

（単位：千円）

	R1決算 (A)	R1当初 予算(B)	増減 A-B	増減率	R1補正 予算(C)	増減 A-C	増減率	H30決算 額(D)	増減 A-D	増減率
医業損益	△ 1,805	△ 7,039	5,234	74.4%	△ 4,882	3,077	63.0%	△ 2,333	528	22.6%
営業損益	△ 170,531	△ 183,108	12,577	6.9%	△ 178,133	7,602	4.3%	△ 159,292	△ 11,239	-7.1%
経常損益	△ 147,287	△ 232,777	85,490	36.7%	△ 187,435	40,148	21.4%	△ 158,775	11,488	7.2%
純損益	△ 12,630	△ 99,903	87,273	87.4%	△ 53,352	40,722	76.3%	△ 158,671	146,041	92.0%
目的積立金 取崩額	0	0	0	0.0%	0	0	0.0%	0	0	0.0%
総損益	△ 12,630	△ 99,903	87,273	87.4%	△ 53,352	40,722	76.3%	△ 158,671	146,041	92.0%

二 宮城県立病院機構全体

図表1【決算報告書(予算対比, 税込)】 宮城県立病院機構全体 (単位:千円)

科 目	R1予算(ア)	R1決算(イ)	増減(イ)-(ア)	増減率
I 営業収益(A)	15,172,894	15,746,989	574,095	3.8%
1 医業収益	11,586,848	12,058,981	472,133	4.1%
(1)入院収益	7,222,155	7,406,516	184,361	2.6%
(2)外来収益	3,929,337	4,222,553	293,216	7.5%
(3)その他医業収益	435,356	429,913	△ 5,443	△ 1.3%
2 運営費負担金収益	2,737,451	2,810,858	73,407	2.7%
3 資産見返運営費負担金戻入	807,105	832,571	25,466	3.2%
4 その他	41,490	44,579	3,089	7.4%
II 営業費用(B)	14,943,322	15,433,143	489,821	3.3%
1 医業費用	14,342,351	14,764,104	421,753	2.9%
(1)給与費	7,170,639	7,056,712	△ 113,927	△ 1.6%
(2)材料費	3,517,480	4,142,955	625,475	17.8%
(3)経費	2,371,251	2,317,526	△ 53,725	△ 2.3%
(4)減価償却費	1,083,925	1,098,006	14,081	1.3%
(5)研究研修費	199,056	148,905	△ 50,151	△ 25.2%
2 一般管理費	188,432	207,503	19,071	10.1%
3 その他	412,539	461,536	48,997	11.9%
営業損(△)益	229,572	313,847	84,275	36.7%
III 営業外収益(D)	184,760	239,288	54,528	29.5%
1 運営費負担金収益	110,175	171,132	60,957	55.3%
2 その他	74,585	68,156	△ 6,429	△ 8.6%
IV 営業外費用(E)	253,312	233,818	△ 19,494	△ 7.7%
(1)財務費用(支払利息)	179,359	170,154	△ 9,205	△ 5.1%
(2)その他	73,953	63,664	△ 10,289	△ 13.9%
経常損(△)益	161,020	319,317	158,297	98.3%
V 臨時利益(G)	134,230	146,112	11,882	8.9%
VI 臨時損失(H)	1,358	11,455	10,097	743.5%
当年度純損(△)益	293,892	453,974	160,082	54.5%
目的積立金取崩額	0	0	0	0.0%
当年度総損(△)益	293,892	453,974	160,082	54.5%
積立金	0	0	0	0.0%
利益剰余金	293,892	453,974	160,082	54.5%
【資本収支表】				
I 資本収入(a)	1,648,400	1,029,500	△ 618,900	△ 37.5%
(1)長期借入金	1,648,400	1,029,500	△ 618,900	△ 37.5%
(2)その他	0	0	0	0.0%
II 資本支出(b)	2,983,492	2,423,719	△ 559,773	△ 18.8%
(1)建設改良費	1,801,347	1,201,577	△ 599,770	△ 33.3%
(2)償還金	1,182,145	1,222,143	39,998	3.4%
(3)その他	0	0	0	0.0%
差引(a)-(b)	△ 1,335,092	△ 1,394,219	△ 59,127	△ 4.4%

(注)表中の数値について、個々に四捨五入をしている関係上、合計額及び差引額が一致しない場合がある。

医業収益については、12,058,981千円となり、当初予算と比較し472,133千円の増となりました。これは、がんセンターにおいて当初予算と比較して入院・外来収益が大きく増加したことが主な要因です。

医業費用については、14,764,104千円となり、当初予算と比較し421,753千円の増となりました。これは、がんセンターにおいて、外来化学療法等が増加し、薬品等の材料費が増加したことが主な要因です。

営業外収益については、239,288千円となり、当初予算と比較し54,528千円の増となりました。また、営業外費用については、233,818千円となり、当初予算と比較し△19,494千円となりました。

この結果、経常利益は319,317千円となり、当初予算と比較し158,297千円の増となりました。さらに、臨時損失等を加えた当年度純損益は453,974千円となり、当初予算と比較すると160,082千円の増となりました。

なお、資本的収支は、精神医療センターの大規模修繕次年度繰り越し等により、資本収入が1,029,500千円となり、当初予算と比較し618,900千円の減、資本支出が2,423,719千円となり、当初予算と比較し559,773千円の減となりました。

図表2 診療実績調 (税込)

令和2年3月31日現在

区 分		R1 決算 (7)	R1 当初 予算 (1)	中期計画	H30 決算	当初予算対比 ア-イ	当初予算 対比
入院	年間入院患者延数(人)	170,316	174,948	174,582	173,782	△ 4,632	97.35%
	金 額 (千円)	7,406,516	7,222,155	7,274,679	7,257,082	184,361	102.55%
	患者一人当たりの診療収入	43,487	41,282	41,669	41,760	2,205	105.34%
外来	年間外来患者延数(人)	123,258	126,014	126,258	125,592	△ 2,756	97.81%
	金 額 (千円)	4,222,553	3,929,337	3,905,708	3,937,559	293,216	107.46%
	患者一人当たりの診療収入	34,258	31,182	30,934	31,352	3,076	109.87%
計	延べ患者数(人)	293,574	300,962	300,840	299,374	△ 7,388	97.55%
	金 額 (千円)	11,629,069	11,151,492	11,180,387	11,194,641	477,577	104.28%

- ・ 入院診療日数 令和元年度 366日 平成30年度 365日
- ・ 外来診療日数 令和元年度 242日 平成30年度 244日
- ・ 入院患者一人当たりの診療収入 入院収益÷年間入院患者延数
- ・ 外来患者一人当たりの診療収入 外来収益÷年間外来患者延数

図表3 予算額に対する比較表 (税込)

(単位：千円)

	R1 決算 (A)	R1 当初 予算(B)	増減 A-B	増減率	R1 補正 予算(C)	増減 A-C	増減率	H30 決算 額(D)	増減 A-D	増減率
医業損益	△ 2,705,123	△ 2,755,503	50,380	1.8%	△ 2,828,594	123,471	4.4%	△ 3,591,013	885,890	24.7%
営業損益	313,847	229,572	84,275	36.7%	180,743	133,104	73.6%	533,467	△ 219,620	-41.2%
経常損益	319,317	161,020	158,297	98.3%	147,856	171,461	116.0%	511,339	△ 192,022	-37.6%
純損益	453,974	293,892	160,082	54.5%	281,937	172,037	61.0%	△ 754,570	1,208,544	160.2%
目的積立金 取崩額	0	0	0	0.0%	0	0	0.0%	0	0	0.0%
総損益	453,974	293,892	160,082	54.5%	281,937	172,037	61.0%	△ 754,570	1,208,544	160.2%

図表4 収益・費用の推移

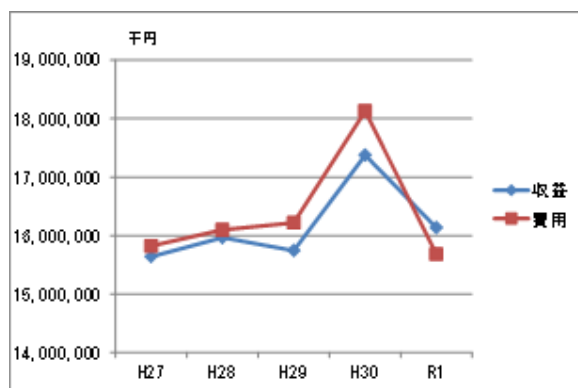

図表5 患者数の推移

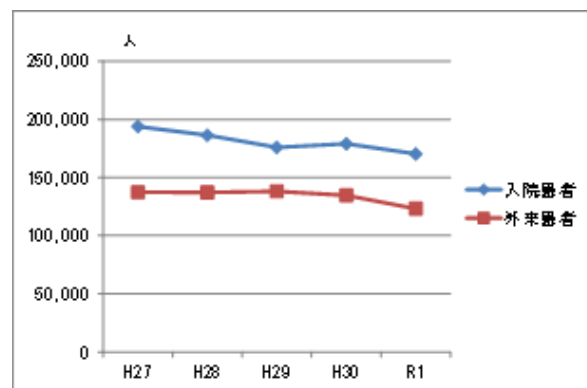

第3章 業務の状況

第3章 業務の状況

1 患者の状況

(1) 年度別患者延数

(単位：人)

区分 年度	入 院			外 来		
	精神医療 センター	がんセンター	計	精神医療 センター	がんセンター	計
26	77,496	105,747	183,243	35,748	82,510	118,258
27	73,918	101,618	175,536	36,086	80,186	116,272
28	71,565	101,307	172,872	35,277	82,648	117,925
29	66,828	101,994	168,822	37,837	85,784	123,621
30	68,541	105,241	173,782	37,979	87,613	125,592
R1	65,163	105,153	170,316	36,613	86,645	123,258

(2) 年度別1日平均患者数

(単位：人)

区分 年度	入 院			外 来		
	精神医療 センター	がんセンター	計	精神医療 センター	がんセンター	計
26	212.3	289.7	502.0	146.5	338.2	484.7
27	202.0	277.6	479.6	148.5	330.0	478.5
28	196.1	277.6	473.7	145.2	340.1	485.3
29	183.1	279.4	462.5	155.1	351.6	506.7
30	187.8	288.3	476.1	155.7	354.7	510.4
R1	178.0	287.3	465.3	152.6	358.0	510.6

(3) 年度別、月別、1日平均患者数

イ 入院

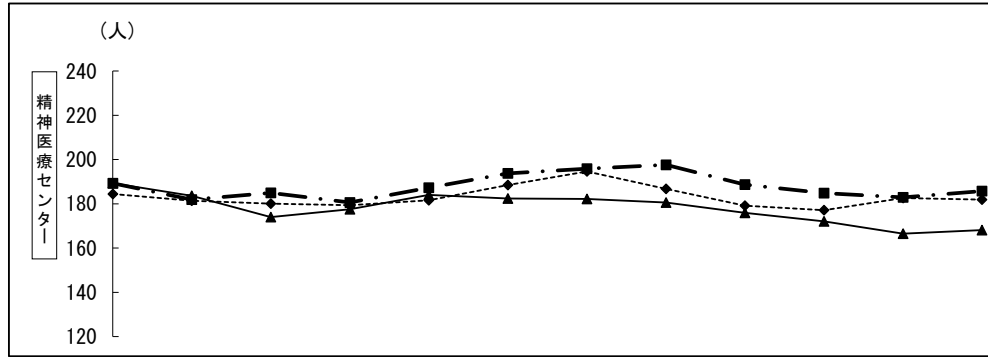

ロ 外来

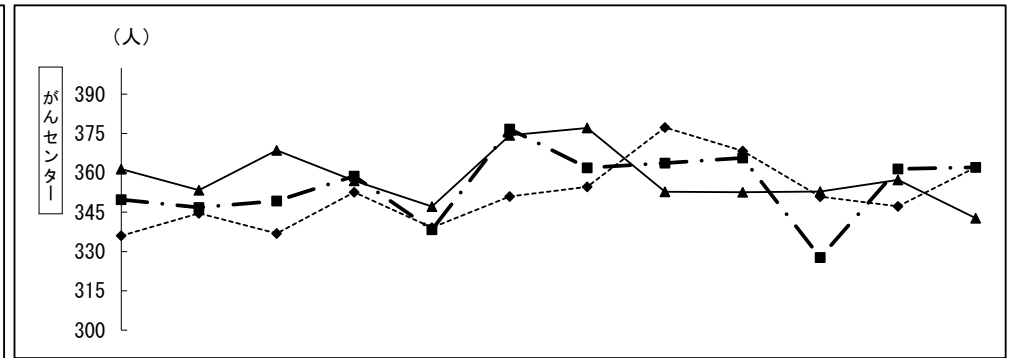
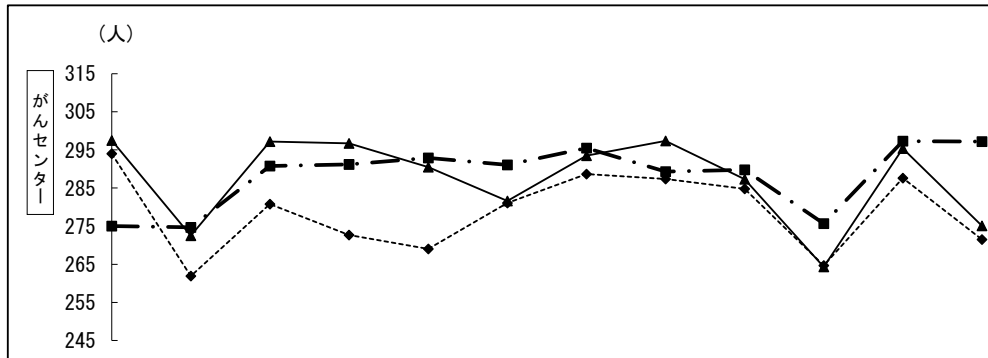
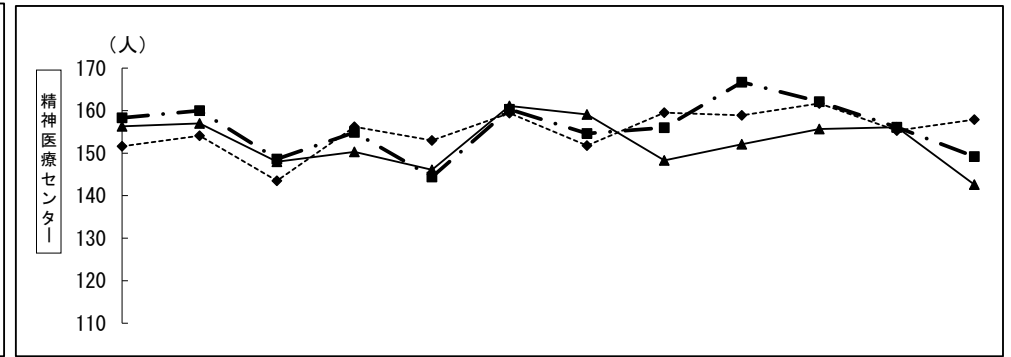

(単位：人)

(単位：人)

年度	4月	5月	6月	7月	8月	9月	10月	11月	12月	1月	2月	3月	年度	4月	5月	6月	7月	8月	9月	10月	11月	12月	1月	2月	3月
循	22.2	26.3	23.8	16.9	13.6	12.9	15.3	18.0	22.9	21.9	19.9	18.0	循	64.2	64.8	57.9	63.8	59.4	61.7	60.0	62.4	57.6	58.2	52.1	52.7
呼	16.6	16.6	14.5	14.2	17.0	17.6	18.6	14.2	12.5	10.3	9.0	8.9	呼	47.5	48.6	43.1	46.1	38.5	46.5	39.3	38.4	38.3	32.6	25.1	0.0
R1	0.0	0.0	0.0	0.0	0.0	0.0	0.0	0.0	0.0	0.0	0.0	0.0	R1	0.0	0.0	0.0	0.0	0.0	0.0	0.0	0.0	0.0	0.0	0.0	0.0
精	184.4	181.4	180.1	179.4	181.6	188.5	194.6	186.7	179.1	177.1	182.6	181.9	精	151.6	154.1	143.5	156.2	153.0	159.4	151.8	159.5	158.9	161.7	155.3	157.9
神	189.3	181.9	184.9	180.6	187.3	193.7	195.9	197.6	188.7	184.8	182.9	185.7	神	158.3	160.0	148.6	154.9	144.4	160.3	154.6	156.0	166.7	162.1	156.1	149.2
R1	189.3	183.6	174.0	177.5	184.0	182.4	182.2	180.6	175.9	172.1	166.5	168.1	R1	156.3	157.0	148.0	150.3	146.1	161.1	159.1	148.3	152.1	155.7	156.1	142.6
が	294.0	261.9	280.8	272.7	269.0	281.1	288.7	287.4	284.8	264.7	287.6	271.5	が	336.0	344.6	336.9	352.6	339.1	351.0	354.7	377.3	368.3	350.9	347.2	362.1
ん	275.0	274.7	290.8	291.2	292.9	291.1	295.5	289.3	289.8	275.7	297.3	297.2	ん	349.8	346.8	349.3	358.8	338.3	376.7	361.9	363.7	365.7	327.7	361.5	362.1
R1	297.5	272.5	297.2	296.7	290.5	281.6	293.5	297.4	287.3	264.3	295.4	275.1	R1	361.4	353.4	368.6	357.0	347.1	374.3	377.1	352.8	352.6	352.9	357.3	342.7

(4) 年度別、診療科別患者数

イ 入 院

(単位：人)

区分	内 科	精 神 科	児 童 精 神 科	外 科	呼 吸 器 外 科	整 形 外 科	形 成 外 科	脳 神 経 外 科	泌 尿 器 科	婦 人 科	放 射 線 科	呼 吸 器 科	循 環 器 科	眼 科	耳 鼻 咽 喉 科	歯 科	消 化 器 科	心 臓 血 管 外 科	麻 酔 科	計			
																					年 度		
精神医療センター	27		73,918																		73,918		
	28		71,565																			71,565	
	29		66,828																			66,828	
	30		65,647	2,894																			68,541
	R1		61,595	3,568																			65,163
がんセンター	27	18,822			10,012	5,498	160	4,512	5,482	9,073	2,021	15,926			11,436		12,081		6,595		101,618		
	28	21,647			9,064	4,531	328	3,840	6,649	9,413	942	15,714			10,391		12,018		6,770		101,307		
	29	21,468			8,459	4,156	179	3,399	4,852	10,777	490	16,797			12,036		12,221		7,160		101,994		
	30	22,983			9,122	3,755	152	4,279	6,241	11,357	667	16,260			13,058		10,806		6,561		105,241		
	R1	23,290			2,255	3,607	102	3,701	5,751	11,080	712	15,984			15,208		16,434		7,029		105,153		

※平成14年度に開棟したがんセンター緩和ケア病棟分（緩和ケア内科）は麻酔科に含めた。

口 外 来

(単位：人)

区 分	内 科	精 神 科	児 童 精 神 科	外 科	呼 吸 器 外 科	整 形 外 科	形 成 外 科	脳 神 経 外 科	泌 尿 器 科	婦 人 科	放 射 線 科	呼 吸 器 科	循 環 器 科	眼 科	耳 鼻 咽 喉 科	歯 科	消 化 器 科	心 臓 血 管 外 科	麻 酔 科	計	
																					年 度
精神医療センター	27		35,766													320				36,086	
	28		34,978													299				35,277	
	29		37,571													266				37,837	
	30		28,617	4,300												315				33,232	
	R1		27,021	4,741												226				31,988	
がんセンター	27	12,303			9,747	3,147	534	790	8,785	5,436	6,264	9,097			293	6,431	2,888	14,227		244	80,186
	28	12,532			9,465	3,338	573	846	8,750	5,364	7,465	9,631			118	6,980	3,978	13,388		220	82,648
	29	13,650			9,742	2,928	577	810	8,149	5,405	8,236	10,237			81	7,691	5,084	12,983		211	85,784
	30	14,312			10,158	2,986	617	819	7,725	5,970	8,207	10,510			87	7,738	5,716	12,484		220	87,549
	R1	14,831			6,017	3,030	508	795	7,389	5,930	8,112	9,922			93	8,506	5,390	14,041		244	84,808

※平成14年度に開棟したがんセンター緩和ケア病棟分（緩和ケア内科）は麻酔科に含めた。

2 病床利用状況

(1) 病床利用状況

区分 年度	精神医療センター				がんセンター				計				備考
	病床稼働率	新入患者数	退院患者数	平均在院日数	病床稼働率	新入患者数	退院患者数	平均在院日数	病床稼働率	新入患者数	退院患者数	平均在院日数	
26	78.3%	577人	591人	132.7日	75.6%	5,476人	5,499人	19.3日	76.8%	6,053人	6,090人	30.2日	
27	76.0%	539人	558人	134.8日	72.5%	5,545人	5,537人	18.3日	73.9%	6,084人	6,095人	28.8日	
28	76.3%	544人	545人	131.4日	72.5%	5,746人	5,737人	17.6日	73.9%	6,290人	6,282人	27.5日	
29	71.0%	502人	502人	133.1日	73.0%	5,868人	5,895人	16.3日	71.1%	6,370人	6,397人	26.4日	
30	79.5%	528人	529人	129.7日	75.3%	6,280人	6,240人	15.8日	73.2%	6,808人	6,769人	25.6日	
R1	75.4%	498人	518人	128.3日	75%	6,152人	6,183人	16.1日	72.6%	6,650人	6,701人	25.5日	

※ 病床稼働率 = 入院患者延数 / 延病床数

※ 平均在院日数 = 入院患者延数 / (新入院患者数 + 退院患者数) × 1 / 2

※ 入院患者数は、毎日24時現在の病棟の在院患者数に当日の退院患者数を含む数であり、また入院患者延数（または延入院患者数）は、年度内の入院患者を合計した数

(2) 外来新患者及び平均通院日数

区分 年度	精神医療センター		がんセンター		計		備考
	外来新患者数	平均通院日数	外来新患者数	平均通院日数	外来新患者数	平均通院日数	
26	593人	60.3日	5,802人	14.2日	6,395人	18.5日	
27	592人	61.0日	5,936人	13.5日	6,528人	17.8日	
28	667人	52.9日	5,608人	14.7日	6,275人	18.8日	
29	795人	47.6日	5,809人	14.8日	6,604人	18.7日	
30	699人	54.3日	5,816人	15.0日	6,515人	19.3日	
R1	762人	48.0日	5,836人	14.8日	6,598人	18.7日	

※ 平均通院日数 = 外来患者延数 / 外来新患者数

3 検査の状況

(単位：件)

区分	内視鏡	心理検査	一般検査	生化学検査	血液検査	血清検査	輸血検査	細菌検査	生理検査	超音波検査	病理検査	細胞診	委託検査	計	
精神医療センター	29年度		313	11,757	42,398	13,819	1,511		948	1			3,892	74,639	
	30年度		331	11,146	42,418	14,205	1,665		962				3,817	74,544	
	R1年度		274	8,802	36,867	11,673	847		890				2,702	62,055	
	R1-30	0	△ 57	△ 2,344	△ 5,551	△ 2,532	△ 818	0	0	△ 72	0	0	△ 1,115	△ 12,489	
がんセンター	29年度	6,432		132,611	966,563	387,521	75,491	17,395	21,274	11,165	3,193	5,115	5,889	42,958	1,641,527
	30年度	6,543		128,174	997,811	402,835	78,399	17,914	25,044	11,640	3,266	5,203	5,894	44,787	1,727,510
	R1年度	6,381		121,000	1,036,922	423,691	92,703	18,552	28,123	10,904	3,653	5,145	5,851	38,348	1,791,273
	R1-30	△ 162	0	△ 7,174	39,111	20,856	14,304	638	3,079	△ 736	387	△ 58	△ 43	△ 6,439	63,763
計	28年度	6,432	313	144,368	1,008,961	401,340	77,002	17,395	21,274	12,113	3,194	5,115	5,889	46,850	1,750,246
	30年度	6,543	331	139,320	1,040,229	417,040	80,064	17,914	25,044	12,602	3,266	5,203	5,894	48,604	1,802,054
	R1年度	6,381	274	129,802	1,073,789	435,364	93,550	18,552	28,123	11,794	3,653	5,145	5,851	41,050	1,853,328
	R1-30	△ 162	△ 57	△ 9,518	33,560	18,324	13,486	638	3,079	△ 808	387	△ 58	△ 43	△ 7,554	51,274

※29年度より、がんセンターは臨床検査技師が実施した超音波検査のみの実績となっている。

4 放射線利用状況

(単位：件)

区分	単純		造影				特殊検査				超音波	眼底カメラ	放射線治療					合計	
	一般	乳房	血管	消化管	尿路	その他	CT	MR	RI	PET-CT			外照射	トモセラピー	ラルス	計画数	その他		
精神医療センター	29年度	233																	233
	30年度	209																	209
	R1年度	229																	229
	R1-30	20	0	0	0	0	0	0	0	0	0	0	0	0	0	0	0	0	20
がんセンター	29年度	30,227	2,004	132	691	248	722	11,927	6,003	847	1,491	609		10,646	5,237	41	784	2,208	73,817
	30年度	31,537	2,144	98	917	246	831	12,168	5,976	844	1,548	691		11,909	4,869	72	1,668	36	75,554
	R1年度	29,827	1,910	85	665	206	731	12,586	5,852	655	1,687	765		12,653	5,224	37	1,617	45	74,545
	R1-30	△ 1,710	△ 234	△ 13	△ 252	△ 40	△ 100	418	△ 124	△ 189	139	74	0	744	355	△ 35	△ 51	9	△ 1,009
合計	29年度	30,460	2,004	132	691	248	722	11,927	6,003	847	1,491	609	0	10,646	5,237	41	784	2,208	74,050
	30年度	31,746	2,144	98	917	246	831	12,168	5,976	844	1,548	691	0	11,909	4,869	72	1,668	36	75,763
	R1年度	30,056	1,910	85	665	206	731	12,586	5,852	655	1,687	765	0	12,653	5,224	37	1,617	45	74,774
	R1-30	△ 1,690	△ 234	△ 13	△ 252	△ 40	△ 100	418	△ 124	△ 189	139	74	0	744	355	△ 35	△ 51	9	△ 989

※ 29年度より、がんセンターは放射線技師が実施した超音波検査のみの実績となっている。

※ 30年度より、がんセンターの計画数はCT治療計画、X線シミュレーター、LGの実績・その他はSRS、SRTの実績となっている。

5 給食の状況

(単位：食)

区 分	患 者 食			患 者 外 (検食含む)	計	備 考
	普 通 食	特 別 食				
		加 算 の あ る も の	そ の 他			
精神医療センター	29 年 度	118,817	43,799	28,711	4,062	195,389
	30 年 度	120,595	46,470	27,922	4,300	199,287
	R1 年 度	124,955	39,970	19,994	5,147	190,066
	R1-30	4,360	△ 6,500	△ 7,928	847	△ 9,221
がんセンター	29 年 度	204,836	28,441	2,990	6,016	242,283
	30 年 度	196,915	31,101	12,778	5,852	246,646
	R1 年 度	191,844	33,227	18,665	5,484	249,220
	R1-30	△ 5,071	2,126	5,887	△ 368	2,574
計	29 年 度	323,653	72,240	31,701	10,078	437,672
	30 年 度	317,510	77,571	40,700	10,152	445,933
	R1 年 度	316,799	73,197	38,659	10,631	439,286
	R1-30	△ 711	△ 4,374	△ 2,041	479	△ 6,647

6 調剤の状況

区分	入院		外来				計		
	処方箋数 (枚)	調剤数 (剤)	処方箋数 (枚)	調剤数 (剤)	院外処方箋数 (枚)	院外処方箋発行率 (%)	処方箋数 (院外処方箋含) (枚)	調剤数 (剤)	
精神医療センター	29年度	19,294	43,832	1,247	4,159	24,922	95.2%	45,463	47,991
	30年度	19,104	44,437	1,098	3,916	25,197	95.8%	45,399	48,353
	R1年度	18,149	38,995	982	2,895	24,741	96.2%	43,872	41,890
	R1-30	△ 955	△ 5,442	△ 116	△ 1,021	1,039		△ 1,527	△ 6,463
がんセンター	29年度	57,024	110,482	7,240	22,841	31,114	81.1%	95,378	133,323
	30年度	58,657	115,832	6,226	19,686	32,494	83.9%	97,377	135,518
	R1年度	60,211	117,242	5,260	16,516	34,147	86.7%	99,618	133,758
	R1-30	1,554	1,410	△ 966	△ 3,170	3,657		4,245	△ 1,760
計	29年度	76,318	154,314	8,487	27,000	64,472	84.4	140,841	181,314
	30年度	77,761	160,269	7,324	23,602	64,345	86.3	142,776	183,871
	R1年度	78,360	156,237	6,242	19,411	58,888		143,490	175,648
	R1-30	599	△ 4,032	△ 1,082	△ 4,191	△ 5,457		714	△ 8,223

7 医療社会事業の状況

(単位：件)

区 分	受診支援	入院支援	退院支援	経済面に 関する支援	就労に 関する支援	住宅に 関する支援	教育に 関する支援	家庭問 題支援	日常生 活支援	心理・情 緒的援助	医療にお ける人権擁護	合 計	
精 神	29 年 度	3,880	4,983	12,678	3,330	710	1,985	1,093	1,534	7,222	3,069	278	40,762
	30 年 度	2,389	3,175	8,013	1,651	625	1,064	614	777	3,562	1,621	201	23,692
	R1 年 度	3,309	3,619	10,669	1,555	637	969	646	549	4,430	1,507	197	28,087

(単位：件)

区 分	医療情報	療養上の 問題	日常生 活	医療機 関の 情報	そ の 他	合 計	
がん セン ター	29 年 度	666	1,194	419	901	205	3,385
	30 年 度	749	1,659	332	686	250	3,676
	R1 年 度	500	1,816	288	648	196	3,448

8 手術件数及び解剖の状況

(単位：件、人)

区 分		手術件数	病理解剖数	備 考
精神医療センター	29 年 度	0	0	
	30 年 度	0	0	
	R1 年 度	0	0	
	R1-30	0	0	
がんセンター	29 年 度	1,346	1	
	30 年 度	1,465	4	
	R1 年 度	1,441	4	
	R1-30	△ 24	0	
計	29 年 度	1,346	3	
	30 年 度	1,465	4	
	R1 年 度	1,441	4	
	R1-30	△ 24	0	

第4章 職員の状況

第4章 職員の状況

1 職種別職員数

令和2年3月31日現在（単位：人）

区分	医	看	准	薬	医診	臨	保	公	作	臨	医	精	管	菌	言	化	事	試	常	計	
	師	師	師	師	学療 放物 射線 理技 士師	床 検 査 技 師	健 師	認 心 理 師	業・ 理 学 療 法 士	床 工 学 技 士	療 ソ ー シ ャ ル ワ ー カ ー	神 保 健 福 祉 士	理 栄 養 士	科 衛 生 士	語 聴 覚 士	学 ・ 研 究 員	務 部 門 職 員	験 検 査 補 助	勤 役 員		
精神医療センター	29年度	19	147	2	6	2	1	4	5			8	2				11			207	
	30年度	19	146		6	2	2	4	5			8	2				11			205	
	令和1年度	17	148	1	6	3	2	4	5			10	2				11			209	
	R1-30	△ 2	2	1	0	0	1	0	0	0	0	2	0	0	0	0	0	0	0	0	△ 2
がんセンター	28年度	78	319		24	25	21	1	2	3	2	2			1	5	17	1		501	
	29年度	78	318		23	25	23	1	3	3	2	3			1	5	18			503	
	30年度	76	306		23	27	24	1	3	5	2	3			1	5	19			495	
	令和1年度	75	310		25	29	27	1	4	6	2	4			1	5	22			511	
	R1-30	△ 1	4	0	2	2	3	0	0	1	1	0	0	1	0	0	0	3	0	0	△ 8
本部	28年度		1														17		2	20	
	29年度		1														15		2	18	
	30年度		1														16		2	19	
	令和1年度		1														15		2	18	
	R1-30	0	0	0	0	0	0	0	0	0	0	0	0	0	0	0	△ 1	0	0	1	
合計	28年度	104	539	2	36	34	32	1	5	8	6	2	8	6	0	1	5	55	1	2	847
	29年度	97	466	2	29	25	25	1	5	8	3	2	8	5	0	1	5	44	0	2	728
	30年度	95	453	0	29	27	26	2	5	8	5	2	8	5	0	1	5	46	0	2	719
	令和1年度	92	459	1	31	29	30	2	5	9	6	2	10	6	0	1	5	48	0	2	738
	R1-30	△ 3	6	1	2	2	4	0	0	1	1	0	2	1	0	0	0	2	0	0	△ 9

2 職種別，年齢別職員数

令和2年3月31日現在 (単位：人)

年齢別 職種別		20	20	26	31	36	41	46	51	56	61	合 計
		才 未 満	才 5 25 才	才 5 30 才	才 5 35 才	才 5 40 才	才 5 45 才	才 5 50 才	才 5 55 才	才 5 60 才	才 以 上	
精神 医療 センター	医 師			2		3	3	5	3		1	17
	看 護 師		8	7	7	22	17	30	33	22	2	148
	准 看 護 師										1	1
	医療技術者		1	4	6	9	4	1	3	3	1	32
	事務職員			2	1	3	3		1		1	11
	計	0	9	15	14	37	27	36	40	25	6	209
がん センター	医 師			1	8	9	13	9	14	13	8	75
	看 護 師		24	33	41	55	57	48	29	20	3	310
	准 看 護 師											0
	医療技術者			17	18	16	17	15	6	13	2	104
	事務職員			6	4	1	4	2	3	1	1	22
	計	0	24	57	71	81	91	74	52	47	14	511
本 部	医 師											0
	看 護 師										1	1
	准 看 護 師											0
	医療技術者											0
	事務職員			5	1	4		3		1	1	15
	計	0	0	5	1	4	0	3	0	1	2	16
合 計	医 師			3	8	12	16	14	17	13	9	92
	看 護 師		32	40	48	77	74	78	62	42	6	459
	准 看 護 師										1	1
	医療技術者		1	21	24	25	21	16	9	16	3	136
	事務職員			13	6	8	7	5	4	2	3	48
	計		33	77	86	122	118	113	92	73	22	736

3 職種別、平均年収額、平均年齢（令和元年度）

区 分		医 師			看 護 師			医 療 技 術 者			事 務 職 員			全 職 員		
		金 額 (千円)	平均 年齢	前 年 度 額 (千円)	金 額 (千円)	平均 年齢	前 年 度 額 (千円)	金 額 (千円)	平均 年齢	前 年 度 額 (千円)	金 額 (千円)	平均 年齢	前 年 度 額 (千円)	金 額 (千円)	平均 年齢	前 年 度 額 (千円)
精神 医療 センター	給 料	7,103		7,027	4,258		4,234	3,763		3,607	3,868		3,646	4,398		4,357
	手 当	11,267		10,437	2,476		2,391	2,020		1,925	2,218		2,147	3,112		3,032
	計	18,370	44.1	17,464	6,735	45.9	6,625	5,782	40.6	5,532	6,085	40.8	5,793	7,510	44.7	7,389
がん センター	給 料	7,570		7,736	3,720		3,609	3,957		3,512	3,061		3,377	4,292		4,185
	手 当	8,475		8,508	2,365		2,297	2,327		2,017	1,809		1,917	3,209		3,137
	計	16,045	47.9	16,244	6,085	40.5	5,906	6,284	41.6	5,529	4,870	39.5	5,294	7,502	41.7	7,322
計	給 料	7,482		7,587	3,897		3,849	3,914		3,632	3,330		3,489	4,323		4,245
	手 当	9,002		9,109	2,401		2,326	2,258		2,027	1,945		1,983	3,181		3,082
	計	16,484	47.2	16,696	6,298	42.3	6,175	6,172	41.4	5,659	5,275	39.9	5,472	7,504	42.6	7,327

- (注) 1. 平均年収額は年間支給額を年度末職員数で割ったものである。(千円未満四捨五入)
 2. 平均年齢は年度末職員に係るものである。
 3. 表中の数値について、個々に四捨五入をしている関係上合計額が一致しない場合がある。

4 職種別平均年収（1人当たり）の推移

（単位：千円，％）

年度 職種	27	28	29	30	R1	対前年比率				
						27	28	29	30	R1
医師	16,772	16,628	16,372	16,696	16,484	100.4	99.1	98.5	102.0	98.7
看護師	6,038	5,917	6,099	6,175	6,298	101.8	98.0	103.1	101.2	102.0
医療技術者	5,620	5,611	5,695	5,659	6,172	103.7	99.8	101.5	99.4	109.1
事務職員	5,102	5,336	5,452	5,472	5,275	95.1	104.6	102.2	100.4	96.4
全職員	7,261	7,172	7,273	7,327	7,504	100.7	98.8	101.4	100.7	102.4

第5章 経理の状況

第5章 経理の状況

1 収益的収支の状況

(1) 収益の部（令和元年度）

（単位：千円、％）

病院名 区分		精神医療センター		がんセンター		本部		計		
		金額	構成比	金額	構成比	金額	構成比	金額	構成比	
営業 収益	医業収益	1,886,199	64.5	10,135,988	78.6	0	0.0	12,022,187	75.4	
	内訳	入院収益	1,460,495	49.9	5,945,730	46.1	0	0.0	7,406,225	46.5
		外来収益	296,458	10.1	3,925,203	30.4	0	0.0	4,221,661	26.5
		その他の 医業収益	129,246	4.4	265,055	2.1	0	0.0	394,301	2.5
	運営 負担金収益	980,332	33.5	1,815,549	14.1	14,978	11.7	2,810,859	17.6	
	補助金等収益	0	0.0	17,706	0.1	0	0.0	17,706	0.1	
	寄附金収益	0	0.0	0	0.0	0	0.0	0	0.0	
	益	資産見返 運営費負担金戻入	30,299	1.0	778,149	6.0	24,123	18.9	832,571	5.2
		資産見返 補助金等戻入	7,776	0.3	9,073	0.1	0	0.0	16,849	0.1
		資産見返 物品受領額戻入	0	0.0	4,567	0.0	0	0.0	4,567	0.0
		その他営業収益	0	0.0	115	0.0	277	0.2	392	0.0
	計	2,904,605	99.3	12,766,208	99.0	39,378	30.9	15,710,191	98.5	
	営業 外 収益	運営 負担金収益	11,279	0.4	72,291	0.6	87,562	68.7	171,132	1.1
補助金等収益		0	0.0	0	0.0	0	0.0	0	0.0	
寄附金収益		0	0.0	545	0.0	0	0.0	545	0.0	
財務収益		115	0.0	173	0.0	0	0.0	288	0.0	
その他の 営業外収益		9,131	0.3	52,590	0.4	311	0.2	62,032	0.4	
計		20,526	0.7	125,599	1.0	87,873	68.9	233,998	1.5	
臨時 利益	固定資産売却益	0	0.0	0	0.0	0	0.0	0	0.0	
	過年度損 修正益	0	0.0	0	0.0	0	0.0	0	0.0	
	その他臨時利益	0	0.0	0	0.0	294	0.2	294	0.0	
	計	0	0.0	0	0.0	294	0.2	294	0.0	
目的積立金取崩額		0	0.0	0	0.0	0	0.0	0	0.0	
事業収益合計		2,925,131	100.0 (101.2)	12,891,807	100.0 (106.9)	127,545	100.0 (435.5)	15,944,483	100.0 (106.4)	
平成30年度		2,890,000	(105.4)	12,061,698	(105.2)	29,290	(375.1)	14,980,988	(105.4)	
平成29年度		2,743,045	(94.0)	11,464,126	(101.7)	7,808	(76.2)	14,214,979	(100.1)	
平成28年度		2,919,682	(100.5)	11,270,671	(106.2)	10,245	(38.3)	14,200,598	(104.9)	
平成27年度		2,905,995	(99.5)	10,608,039	(102.6)	26,729	(52.0)	13,540,763	(101.8)	

※ 1 構成比欄（ ）の数値は対前年度比率(%)である。
 2 病院ごとに千円未満の端数調整をしているため、計が一致しないところがある。

(2) 費用の部 (令和元年度)

(単位: 千円, %)

区分	病院名	精神医療センター		がんセンター		本部		計		
		金額	構成比	金額	構成比	金額	構成比	金額	構成比	
営業費用	医療費用	2,885,893	97.6	11,689,571	94.3	1,656	0.8	14,577,120	93.7	
	内訳	給与費	2,031,926	68.7	5,017,923	40.5	0	0.0	7,049,849	45.3
		材料費	135,018	4.6	4,007,937	32.3	0	0.0	4,142,955	26.6
		経費	537,033	18.2	1,609,359	13.0	0	0.0	2,146,392	13.8
		減価償却費	172,161	5.8	925,845	7.5	0	0.0	1,098,006	7.1
		研究研修費	9,756	0.3	128,507	1.0	1,656	0.8	139,919	0.9
		一般管理費	0	0.0	0	0.0	205,248	96.5	205,248	1.3
	内訳	給与費	0	0.0	0	0.0	153,592	72.2	153,592	1.0
		経費	0	0.0	0	0.0	22,597	10.6	22,597	0.1
		減価償却費	0	0.0	0	0.0	29,058	13.7	29,058	0.2
	資産取得に係る控除対象外消費税償却	7,426	0.3	47,420	0.4	164	0.1	55,010	0.4	
	控除対象外消費税(消費税損失)	52,969	1.8	502,755	4.1	5,548	2.6	561,272	3.6	
	計	2,946,288	99.7	12,239,747	98.8	212,615	100.0	15,398,650	98.9	
	営業外費用	財務費用(支払利息)	9,673	0.3	94,839	0.8	74	0.0	104,586	0.7
資産取得に係る控除対象外消費税償却		0	0.0	0	0.0	0	0.0	0	0.0	
その他の費用		387	0.0	59,383	0.5	61,349	28.9	121,119	0.8	
控除対象外消費税(消費税損失)		0	0.0	0	0.0	0	0.0	0	0.0	
計		10,077	0.3	154,222	1.2	4	0.0	164,303	1.1	
臨時損失	固定資産除却費	1	0.0	1	0.0	0	0.0	2	0.0	
	過年度損益修正損	0	0.0	0	0.0	0	0.0	0	0.0	
	その他臨時損失	0	0.0	0	0.0	11,455	5.4	11,455	0.1	
	計	1	0.0	1	0.0	0	0.0	2	0.0	
事業費用合計		2,956,366	100.0 (92.8)	12,393,970	100.0 (106.2)	212,619	100.0 (113.1)	15,562,955	100.0 (103.5)	
平成30年度		3,184,718	(113.8)	11,665,898	(102.8)	187,960	(109.9)	15,038,576	(105.0)	
平成29年度		2,799,584	(103.4)	11,349,404	(101.9)	170,963	(95.5)	14,319,951	(102.1)	
平成28年度		2,707,973	(99.2)	11,136,243	(105.2)	178,947	(88.3)	14,023,163	(103.8)	
平成27年度		2,730,329	(98.6)	10,582,218	(107.2)	202,772	(99.5)	13,515,319	(105.2)	

※ 1 構成比欄()の数値は対前年度比率(%)である。

2 病院ごとに千円未満の端数調整をしているため、計が一致しないところがある。

(3) 収益費用の年度別推移

イ 精神医療センター

(単位：千円、%)

区分		年度別		27年度		28年度		29年度	
		金額	前年比	金額	前年比	金額	前年比		
収	営業収益	医業収益	1,958,137	98.60	1,958,289	100	1,901,223	97.10	
		内訳	入院収益	1,555,201	97.90	1,593,523	102.50	1,501,505	94.20
			外来収益	277,379	103.20	277,839	100.20	305,281	109.90
			その他医業収益	125,557	97.70	86,926	69.20	94,436	108.60
			運営費負担金収益	865,341	96.30	893,780	103.30	778,966	87.20
		補助金等収益	177	118.00	150	84.70	153	102.00	
		寄附金収益	0	-	50	皆増	0	0.00	
		資産見返運営費負担金戻入	49,430	皆増	29,115	58.90	28,257	97.10	
		資産見返補助金等戻入	10,398	99.80	7,779	74.80	7,851	100.90	
		資産見返物品受領額戻入	0	-	0	-	0	-	
		その他営業収益	0	-	0	-	0	-	
		小計	2,883,483	99.60	2,889,163	100.20	2,716,450	94.00	
	営業外収益	運営費負担金収益	8,218	112.60	8,360	101.7	10,650	127.40	
		補助金等収益	0	-	0	-	0	-	
		寄附金収益	0	-	0	-	0	-	
		財務収益	246	155.70	155	63.00	139	89.70	
		その他営業外収益	10,330	83.50	16,867	163.30	15,296	90.70	
		小計	18,794	94.80	25,382	135.10	26,085	102.80	
	臨時利益	固定資産売却益	0	-	0	-	0	-	
過年度損益修正益		0	-	0	-	0	-		
貸倒引当金戻入益		1,308	皆増	5,138	392.80	509	9.90		
その他臨時利益		2,409	皆増	0	0.00	0	-		
小計		3,718	皆増	5,138	138.20	509	9.90		
目的積立金取崩額	0	0.00	0	-	0	-			
計	2,905,995	99.50	2,919,682	100.50	2,743,045	94.00			
費	営業費用	医業費用	2,670,017	98.60	2,646,727	99.10	2,740,299	103.50	
		内訳	給与費	1,860,186	102.20	1,922,131	103.30	1,997,883	103.90
			材料費	135,443	97.30	138,822	102.50	143,372	103.30
			経費	467,605	106.60	434,393	92.90	453,613	104.40
			減価償却費	179,530	100.00	135,532	75.50	135,888	100.30
			研究研修費	27,253	237.80	15,849	58.20	9,540	60.20
			一般管理費	0	-	0	-	0	-
		内訳	給与費	0	-	0	-	0	-
			経費	0	-	0	-	0	-
			減価償却費	0	-	0	-	0	-
			資産取得に係る控除対象外消費税償却	3,673	93.60	3,666	99.80	2,414	65.80
		控除対象外消費税(消費税損失)	44,712	92.90	42,678	95.50	44,634	104.60	
	小計	2,718,402	98.50	2,693,070	99.10	2,787,348	103.50		
	営業外費用	財務費用(支払利息)	10,901	106.10	10,903	100.00	10,336	94.80	
		資産取得に係る控除対象外消費税償却	0	-	0	-	0	-	
		その他営業外費用	540	144.40	2,437	451.30	405	16.60	
		控除対象外消費税(消費税損失)	0	-	0	-	0	-	
		小計	11,441	107.50	13,340	116.60	10,741	80.50	
	臨時損失	固定資産除却費	486	2,700.00	42	8.60	0	0.00	
		過年度損益修正損	0	-	0	-	0	-	
		その他臨時損失	0	-	1,520	皆増	1,494	98.30	
		小計	486	皆増	1,562	321.40	1,494	95.60	
		計	2,730,329	98.60	2,707,972	99.20	2,799,584	103.40	
差引、純損益	175,666	71.2	211,710	120.5	△ 56,539	△ 26.7			
差引、総損益	175,666	73.7	211,710	120.5	△ 56,539	△ 26.7			

(単位：千円、%)

区 分		年度別		30年度		R1年度	
		金額	前年比	金額	前年比		
収	営業 収益	医 業 収 益	1,953,887	102.80	1,886,199	96.50	
		内 訳	入 院 収 益	1,541,535	102.70	1,460,495	94.70
			外 来 収 益	309,401	101.30	296,458	95.80
			その他医業収益	102,949	109.00	129,246	125.50
			運 営 費 負 担 金 収 益	875,389	112.40	980,332	112.00
		補 助 金 等 収 益	18	11.80	0	0.00	
		寄 附 金 収 益	0	-	0	-	
		資 産 見 返 運 営 費 負 担 金 戻 入	29,342	103.80	30,299	103.30	
		資 産 見 返 補 助 金 等 戻 入	7,859	100.10	7,776	98.90	
		資 産 見 返 物 品 受 領 額 戻 入	0	-	0	-	
		そ の 他 営 業 収 益	0	-	0	-	
		小 計	2,866,496	105.50	2,904,605	101.30	
	営業 外 収益	運 営 費 負 担 金 収 益	8,422	79.10	11,279	133.90	
		補 助 金 等 収 益	0	-	0	-	
		寄 附 金 収 益	100	皆増	0	0.00	
		財 務 収 益	178	128.10	115	64.60	
		そ の 他 営 業 外 収 益	14,415	94.20	9,131	63.30	
		小 計	23,115	88.60	20,526	88.80	
	臨時 利益	固 定 資 産 売 却 益	0	-	0	-	
過 年 度 損 益 修 正 益		0	-	0	-		
貸 倒 引 当 金 戻 入 益		389	76.40	0	0.00		
そ の 他 臨 時 利 益		0	-	0	-		
小 計		389	76.40	0	0.00		
目 的 積 立 金 取 崩 額	0	-	0	-			
計	2,890,000	105.40	2,925,131	101.20			
用	営業 費用	医 業 費 用	2,773,919	101.20	2,885,893	104.00	
		内 訳	給 与 費	2,024,100	101.30	2,031,926	100.40
			材 料 費	141,939	99.00	135,018	95.10
			経 費	483,012	106.50	537,033	111.20
			減 価 償 却 費	115,328	84.90	172,161	149.30
			研 究 研 修 費	9,538	100.00	9,756	102.30
		一 般 管 理 費	0	-	0	-	
		内 訳	給 与 費	0	-	0	-
			経 費	0	-	0	-
			減 価 償 却 費	0	-	0	-
		資 産 取 得 に 係 る 控 除 対 象 外 消 費 税 償 却	4,792	198.50	7,426	155.00	
		控 除 対 象 外 消 費 税 (消 費 税 損 失)	45,636	102.20	52,969	116.10	
	小 計	2,824,348	101.30	2,946,288	104.30		
	営業 外 費用	財 務 費 用 (支 払 利 息)	9,749	94.30	9,673	99.20	
		資 産 取 得 に 係 る 控 除 対 象 外 消 費 税 償 却	0	-	0	-	
		そ の 他 営 業 外 費 用	531	131.10	387	72.90	
		控 除 対 象 外 消 費 税 (消 費 税 損 失)	0	-	0	-	
		小 計	10,281	95.70	10,077	98.00	
	臨時 損失	固 定 資 産 除 却 費	350,089	皆増	1	0.00	
		過 年 度 損 益 修 正 損	0	-	0	-	
		そ の 他 臨 時 損 失	0	0.00	0	-	
		小 計	350,089	23,433.00	1	0.00	
	計	3,184,718	113.80	2,956,366	92.80		
差 引 , 純 損 益	△ 294,717	△ 521.2	△ 31,234	△ 521.2			
差 引 , 総 損 益	△ 294,717	△ 521.2	△ 31,234	△ 521.2			

ロ がんセンター

(単位：千円、%)

区分	年度別		27年度		28年度		29年度		
			金額	前年比	金額	前年比	金額	前年比	
収	営業	業 業 収 益	8,358,273	104.50	8,967,191	107.30	9,081,525	101.30	
		内 訳	入 院 収 益	5,253,738	96.80	5,333,448	101.50	5,398,854	101.20
			外 来 収 益	2,902,682	121.30	3,420,877	117.90	3,493,395	102.10
			そ の 他 医 業 収 益	201,854	115.40	212,867	105.50	189,275	88.90
			運 営 費 負 担 金 収 益	1,392,177	66.50	1,396,782	100.30	1,452,442	104.00
		補 助 金 等 収 益	18,637	109.90	19,376	104.00	18,716	96.60	
		寄 附 金 収 益	0	-	0	-	0	-	
		資 産 見 返 運 営 費 負 担 金 戻 入	622,485	皆 増	698,435	112.20	715,077	102.40	
		資 産 見 返 補 助 金 等 戻 入	18,748	115.40	17,900	95.50	17,192	96.00	
		資 産 見 返 物 品 受 領 額 戻 入	7,418	121.80	8,317	112.10	7,850	94.40	
		そ の 他 営 業 収 益	60	34.50	629	1,048.30	1,406	223.50	
	小 計	10,417,800	102.80	11,108,630	106.60	11,294,210	101.70		
	益	営業外	運 営 費 負 担 金 収 益	115,811	93.50	97,016	83.8	108,542	111.90
			補 助 金 等 収 益	74	100	0	0	0	-
寄 附 金 収 益			2,402	162.40	2,570	107.00	1,348	52.50	
財 務 収 益			398	125.90	312	78.40	226	72.40	
そ の 他 営 業 外 収 益			65,893	121.40	61,782	93.80	59,257	95.90	
小 計			184,580	102.60	161,680	87.60	169,374	104.80	
臨時	利益	固 定 資 産 売 却 益	0	-	0	-	0	-	
		過 年 度 損 益 修 正 益	0	0.00	0	-	0	-	
		貸 倒 引 当 金 戻 入 益	0	-	361	皆 増	541	149.90	
		そ の 他 臨 時 利 益	5,660	12,577.80	0	0.00	0	-	
小 計	5,660	45.70	361	6.40	541	149.90			
目 的 積 立 金 取 崩 額		0	0.00	0	-	0	-		
計		10,608,039	102.60	11,270,670	106.20	11,464,126	101.70		
費	営業	業 業 費 用	9,993,914	107.20	10,526,127	105.30	10,738,955	102.00	
		内 訳	給 与 費	4,567,942	101.60	4,711,330	103.10	4,756,175	101.00
			材 料 費	2,879,474	119.30	3,351,055	116.40	3,361,366	100.30
			経 費	1,442,050	102.40	1,394,042	96.70	1,490,096	106.90
			減 価 償 却 費	972,966	107.30	946,336	97.30	997,102	105.40
			研 究 研 修 費	131,483	85.00	123,364	93.80	134,213	108.80
		一 般 管 理 費	0	-	0	-	0	-	
		内 訳	給 与 費	0	-	0	-	0	-
			経 費	0	-	0	-	0	-
			減 価 償 却 費	0	-	0	-	0	-
			資 産 取 得 に 係 る 控 除 対 象 外 消 費 税 償 却	37,713	113.40	38,694	102.60	43,484	112.40
	控 除 対 象 外 消 費 税 (消 費 税 損 失)	344,473	115.00	379,806	110.30	385,550	101.50		
	小 計	10,376,101	107.50	10,944,628	105.50	11,167,989	102.00		
	営業外	費用	財 務 費 用 (支 払 利 息)	163,536	91.00	146,077	89.30	130,931	89.60
			資 産 取 得 に 係 る 控 除 対 象 外 消 費 税 償 却	0	-	0	-	0	-
			そ の 他 営 業 外 費 用	42,581	116.10	45,538	106.90	42,269	92.80
			控 除 対 象 外 消 費 税 (消 費 税 損 失)	0	-	0	-	0	-
			小 計	206,117	95.30	191,615	93.00	173,201	90.40
	臨時	損失	固 定 資 産 除 却 費	0	-	0	-	1,638	皆 増
			過 年 度 損 益 修 正 損	0	皆 増	0	-	0	-
そ の 他 臨 時 損 失			0	-	0	-	6,575	皆 増	
小 計			0	36.40	0	-	8,213	皆 増	
計		10,582,218	107.20	11,136,243	105.20	11,349,404	101.90		
差 引 , 純 損 益		25,821	5.7	134,428	520.60	114,722	85.30		
差 引 , 総 損 益		25,821	5.6	134,428	520.60	114,722	85.30		

(単位：千円、%)

区分		年度別	30年度		R1年度		
			金額	前年比	金額	前年比	
収	営業収益	医業収益	9,593,619	105.60	10,135,988	105.70	
		内訳	入院収益	5,714,814	105.90	5,945,730	104.00
			外来収益	3,625,663	103.80	3,925,203	108.30
			その他医業収益	253,142	133.70	265,055	104.70
			運営費負担金収益	1,431,375	98.50	1,815,549	126.80
		補助金等収益	18,580	99.30	17,706	95.30	
		寄附金収益	0	-	0	-	
		資産見返運営費負担金戻入	848,811	118.70	778,149	91.70	
		資産見返補助金等戻入	14,884	86.60	9,073	61.00	
		資産見返寄附金戻入	0	-	5,061	皆増	
		資産見返物品受領額戻入	6,759	86.10	4,567	67.60	
		その他営業収益	2,624	186.60	115	4.40	
		小計	11,916,654	105.50	12,766,208	107.10	
	営業外収益	運営費負担金収益	84,830	78.20	72,291	85.20	
		補助金等収益	0	-	0	-	
		寄附金収益	3,483	258.40	545	15.60	
		財務収益	248	109.70	173	69.80	
		その他営業外収益	55,532	93.70	52,590	94.70	
	小計	144,094	85.10	125,599	87.20		
	臨時利益	固定資産売却益	0	-	0	-	
過年度損益修正益		0	-	0	-		
貸倒引当金戻入益		950	175.60	0	0.00		
その他臨時利益		0	-	0	-		
小計	950	175.60	0	0.00			
目的積立金取崩額	0	-	0	-			
計	12,061,698	105.20	12,891,807	106.90			
費	営業費用	医業費用	11,033,987	102.70	11,689,571	105.90	
		内訳	給与費	4,859,707	102.20	5,017,923	103.30
			材料費	3,527,897	105.00	4,007,937	113.60
			経費	1,518,336	101.90	1,609,359	106.00
			減価償却費	985,473	98.80	925,845	93.90
			研究研修費	142,571	106.20	128,507	90.10
		一般管理費	0	-	0	-	
		内訳	給与費	0	-	0	-
			経費	0	-	0	-
			減価償却費	0	-	0	-
		資産取得に係る控除対象外消費税償却	45,986	105.80	47,420	103.10	
		控除対象外消費税(消費税損失)	404,716	105.00	502,755	124.20	
		小計	11,484,690	102.80	12,239,747	106.60	
	営業外費用	財務費用(支払利息)	113,793	86.90	94,839	83.30	
		資産取得に係る控除対象外消費税償却	0	-	0	-	
		その他営業外費用	65,253	154.40	59,383	91.00	
		控除対象外消費税(消費税損失)	0	-	0	-	
	小計	179,047	103.40	154,222	86.10		
	臨時損失	固定資産除却費	1	0.10	1	100.00	
		過年度損益修正損	0	-	0	-	
その他臨時損失		2,160	32.90	0	0.00		
小計		2,161	26.30	1	0.00		
計	11,665,898	102.80	12,393,970	106.20			
差引、純損益	395,802	345.00	497,838	125.80			
差引、総損益	395,802	345.00	497,838	125.80			

ハ 本 部

(単位：千円、%)

区 分	年度別		27年度		28年度		29年度		
			金 額	前 年 比	金 額	前 年 比	金 額	前 年 比	
収	営業	業 業 収 益	0	-	0	-	0	-	
		内 訳	入 院 収 益	0	-	0	-	0	-
			外 来 収 益	0	-	0	-	0	-
			そ の 他 医 業 収 益	0	-	0	-	0	-
			運 営 費 負 担 金 収 益	13,031	26.30	8,622	66.20	7,404	85.90
		補 助 金 等 収 益	400	100.00	800	200.00	0	0.00	
		寄 附 金 収 益	120	35.40	685	570.80	94	13.70	
		資 産 見 返 運 営 費 負 担 金 戻 入	12,500	皆 増	0	0.00	0	-	
		資 産 見 返 補 助 金 等 戻 入	0	-	0	-	0	-	
		資 産 見 返 物 品 受 領 額 戻 入	418	100.00	0	0.00	0	-	
	そ の 他 営 業 収 益	0	-	0	-	0	-		
	小 計	26,478	52.30	10,107	38.20	7,498	74.20		
	益	営業外	運 営 費 負 担 金 収 益	60	42.30	0	0.00	0	-
			補 助 金 等 収 益	0	-	0	-	0	-
寄 附 金 収 益			0	-	0	-	0	-	
財 務 収 益			0	-	0	-	0	-	
そ の 他 営 業 外 収 益			12	240.00	19	158.30	203	1,068.40	
小 計			72	49.00	19	26.40	203	1,068.40	
臨時	利益	固 定 資 産 売 却 益	0	-	0	-	0	-	
		過 年 度 損 益 修 正 益	0	-	0	-	0	-	
		貸 倒 引 当 金 戻 入 益	0	-	119	皆 増	107	89.90	
		そ の 他 臨 時 利 益	189	皆 増	0	0.00	0	-	
		小 計	189	皆 増	119	63.00	107	89.90	
目 的 積 立 金 取 崩 額		0	0.00	0	-	0	-		
計		26,789	52.10	10,245	38.20	7,808	76.20		
費	営業	業 業 費 用	1,708	79.90	1,105	64.70	979	88.60	
		内 訳	給 与 費	0	-	0	-	0	-
			材 料 費	0	-	0	-	0	-
			経 費	0	0.00	0	-	0	-
			減 価 償 却 費	0	-	0	-	0	-
			研 究 研 修 費	1,708	97.60	1,105	64.70	979	88.60
		一 般 管 理 費	199,130	99.80	173,308	87.00	168,429	97.20	
		内 訳	給 与 費	177,704	100.60	151,767	85.40	148,418	97.80
			経 費	13,665	89.10	14,512	106.20	12,333	85.00
			減 価 償 却 費	7,761	100.90	7,029	90.60	7,678	109.20
	資 産 取 得 に 係 る 控 除 対 象 外 消 費 税 償 却		432	102.60	418	96.80	103	24.60	
	控 除 対 象 外 消 費 税 (消 費 税 損 失)	1,441	94.60	1,408	97.70	1,201	85.30		
	小 計	202,710	99.50	176,238	86.90	170,714	96.90		
	営業外	財 務 費 用 (支 払 利 息)	61	42.70	0	0.00	0	-	
		資 産 取 得 に 係 る 控 除 対 象 外 消 費 税 償 却	0	-	0	-	0	-	
		そ の 他 営 業 外 費 用	0	-	2,708	皆 増	248	9.20	
		控 除 対 象 外 消 費 税 (消 費 税 損 失)	0	-	0	-	0	-	
		小 計	61	42.70	2,708	4,439.30	248	9.20	
	臨時	損失	固 定 資 産 除 却 費	0	-	0	-	0	-
			過 年 度 損 益 修 正 損	0	-	0	-	0	-
そ の 他 臨 時 損 失			0	-	0	-	0	-	
小 計			0	-	0	-	0	-	
計		202,772	99.50	178,946	88.20	170,962	95.50		
差 引 , 純 損 益		△ 175,983	115.0	△ 168,701	95.9	△ 163,154	96.7		
差 引 , 総 損 益		△ 175,983	114.1	△ 168,701	95.9	△ 163,154	96.7		

(単位：千円、%)

区 分		年度別	30年度		R1年度		
			金 額	前 年 比	金 額	前 年 比	
収 益	営 業 収 益	医 業 収 益	0	-	0	-	
		内 訳	入 院 収 益	0	-	0	-
			外 来 収 益	0	-	0	-
			そ の 他 医 業 収 益	0	-	0	-
			運 営 費 負 担 金 収 益	28,664	387.10	14,978	52.30
		補 助 金 等 収 益	0	-	0	-	
		寄 附 金 収 益	0	0.00	0	-	
		資 産 見 返 運 営 費 負 担 金 戻 入	0	-	0	-	
		資 産 見 返 補 助 金 等 戻 入	0	-	0	-	
		資 産 見 返 物 品 受 領 額 戻 入	0	-	0	-	
		そ の 他 営 業 収 益	0	-	244,000	皆 増	
	小 計	28,664	382.30	39,378	137.40		
	営 業 外 収 益	運 営 費 負 担 金 収 益	504	皆 増	87,562	17373.40	
		補 助 金 等 収 益	0	-	0	-	
		寄 附 金 収 益	0	-	0	-	
		財 務 収 益	0	-	0	-	
		そ の 他 営 業 外 収 益	18	8.90	311	1,727.80	
	小 計	522	257.10	87,873	16,833.90		
	臨 時 利 益	固 定 資 産 売 却 益	0	-	0	-	
過 年 度 損 益 修 正 益		0	-	0	-		
貸 倒 引 当 金 戻 入 益		104	97.20	294	282.70		
そ の 他 臨 時 利 益		0	-	145,318	皆 増		
小 計	104	97.20	145,612	140,011.50			
目 的 積 立 金 取 崩 額	0	-	0	-			
計		29,290	375.10	272,863	931.60		
用 費	営 業 費 用	医 業 費 用	2,159	220.50	1,656	76.70	
		内 訳	給 与 費	0	-	0	-
			材 料 費	0	-	0	-
			経 費	0	-	0	-
			減 価 償 却 費	0	-	0	-
			研 究 研 修 費	2,159	220.50	1,656	76.70
		一 般 管 理 費	182,915	108.60	205,248	112.20	
		内 訳	給 与 費	151,489	102.10	153,592	101.40
			経 費	29,661	240.50	22,597	76.20
			減 価 償 却 費	1,764	23.00	29,058	1,647.30
			資 産 取 得 に 係 る 控 除 対 象 外 消 費 税 償 却	140	135.90	164	117.10
	控 除 対 象 外 消 費 税 (消 費 税 損 失)	2,740	228.10	5,548	202.50		
	小 計	187,956	110.10	212,615	113.10		
	営 業 外 費 用	財 務 費 用 (支 払 利 息)	4	皆 増	74	1,850.00	
		資 産 取 得 に 係 る 控 除 対 象 外 消 費 税 償 却	0	-	0	-	
		そ の 他 営 業 外 費 用	0	0.00	61,349	皆 増	
		控 除 対 象 外 消 費 税 (消 費 税 損 失)	0	-	0	-	
		小 計	4	1.60	61,423	1,535,575.00	
	臨 時 損 失	固 定 資 産 除 却 費	0	-	0	-	
		過 年 度 損 益 修 正 損	0	-	0	-	
		そ の 他 臨 時 損 失	0	-	11,455	皆 増	
		小 計	0	-	11,455	皆 増	
	計		187,960	109.90	285,493	151.90	
	差 引 , 純 損 益		△ 158,670	97.3	△ 12,630	8.0	
	差 引 , 総 損 益		△ 158,670	97.3	△ 12,630	8.0	

二 合 計

(単位：千円、%)

区 分		年度別		27年度		28年度		29年度		
		金 額	前 年 比	金 額	前 年 比	金 額	前 年 比			
収	業 業 業	医 業 収 益	11,367,147	101.90	11,780,867	103.60	11,449,600	97.20		
		内 訳	入 院 収 益	7,535,540	97.30	7,495,025	99.50	7,141,913	95.30	
			外 来 収 益	3,497,815	112.70	3,979,162	113.80	4,016,517	100.90	
			そ の 他 医 業 収 益	333,792	107.10	306,681	91.90	291,169	94.90	
			運 営 費 負 担 金 収 益	3,149,403	76.60	3,099,646	98.40	3,166,220	102.10	
		補 助 金 等 収 益	19,214	109.70	20,326	105.80	18,869	92.80		
		寄 附 金 収 益	120	35.40	735	612.50	94	12.80		
		資 産 見 返 運 営 費 負 担 金 戻 入	812,497	-	783,986	97	804,947	102.70		
		資 産 見 返 補 助 金 等 戻 入	42,841	105.70	37,852	88.40	27,746	73.30		
		資 産 見 返 物 品 受 領 額 戻 入	7,836	120.40	8,317	106.10	7,850	94.40		
		そ の 他 営 業 収 益	60	1.80	629	1,048.30	1,406	223.50		
		小 計	15,628,378	101.90	15,732,358	100.70	15,476,734	98.40		
		益	業 業 業	運 営 費 負 担 金 収 益	134,722	93.60	116,187	86.20	129,924	111.80
				補 助 金 等 収 益	74	100.00	0	0.00	0	-
寄 附 金 収 益	2,403			162.50	2,570	106.90	1,348	52.50		
財 務 収 益	645			136.10	467	72.40	366	78.40		
そ の 他 営 業 外 収 益	81,041			110.20	82,032	101.20	93,357	113.80		
小 計	218,884			99.70	201,255	91.90	224,996	111.80		
臨 時 利 益	臨 時 利 益	固 定 資 産 売 却 益	0	0.00	0	-	0	-		
		過 年 度 損 益 修 正 益	0	0.00	0	-	0	-		
		貸 倒 引 当 金 戻 入 益	1,698	皆 増	5,707	336.10	2,867	50.20		
		そ の 他 臨 時 利 益	8,678	19,284.40	0	0.00	0	-		
		小 計	10,376	8.00	5,707	55.00	2,867	50.20		
目 的 積 立 金 取 崩 額	0	0.00	0	-	0	-				
計	15,628,378	100.20	15,939,319	102.00	15,704,598	98.50				
費 用	業 業 業	医 業 費 用	15,028,812	102.60	15,311,312	101.90	15,269,689	99.70		
		内 訳	給 与 費	7,663,371	99.80	7,775,563	101.50	7,722,268	99.30	
			材 料 費	3,250,155	113.30	3,693,735	113.60	3,578,698	96.90	
			経 費	2,461,537	97.90	2,355,898	95.70	2,447,233	103.90	
			減 価 償 却 費	1,482,801	103.10	1,335,478	90.10	1,372,345	102.80	
			研 究 研 修 費	170,948	113.80	150,638	88.10	149,142	99.00	
		一 般 管 理 費	199,130	99.80	173,308	87.00	168,429	97.20		
		内 訳	給 与 費	177,704	100.60	151,767	85.40	148,418	97.80	
			経 費	13,665	89.10	14,512	106.20	12,333	85.00	
			減 価 償 却 費	7,761	100.90	7,029	90.60	7,678	109.20	
			資 産 取 得 に 係 る 控 除 対 象 外 消 費 税 償 却	52,355	108.90	53,174	101.60	53,779	101.10	
		控 除 対 象 外 消 費 税 (消 費 税 損 失)	447,234	107.70	475,497	106.30	470,733	99.00		
		小 計	15,727,530	102.70	16,013,290	101.80	15,962,631	99.70		
		業 業 業	業 業 業	財 務 費 用 (支 払 利 息)	189,407	91.00	170,154	89.80	153,614	90.30
	資 産 取 得 に 係 る 控 除 対 象 外 消 費 税 償 却			0	-	0	-	0	-	
	そ の 他 営 業 外 費 用			43,276	115.40	52,563	121.50	42,943	81.70	
	控 除 対 象 外 消 費 税 (消 費 税 損 失)			0	-	0	-	0	-	
	小 計			232,683	94.70	222,717	95.70	196,558	88.30	
	臨 時 損 失	臨 時 損 失	固 定 資 産 除 却 費	486	1,012.50	42	8.60	1,638	3,900.00	
			過 年 度 損 益 修 正 損	0	0	0	-	0	-	
			そ の 他 臨 時 損 失	0	-	3,992	-	20,543	514.60	
			小 計	486	28.10	4,034	830.00	22,182	549.90	
			計	15,960,699	102.60	16,240,042	101.80	16,181,372	99.60	
	差 引 , 純 損 益	△ 332,321	-7,145.2	△ 300,722	皆 増	△ 476,773	158.5			
	差 引 , 総 損 益	△ 332,321	-1,189.7	△ 300,722	皆 増	△ 476,773	158.5			

(単位：千円、%)

区 分	年度別		30年度		R1年度		
			金 額	前 年 比	金 額	前 年 比	
収 益	営業 収 益	医 業 収 益	11,855,467	103.50	12,022,187	101.40	
		内 訳	入 院 収 益	7,410,727	103.80	7,406,225	99.90
			外 来 収 益	4,083,967	101.70	4,221,661	103.40
			そ の 他 医 業 収 益	360,772	123.90	394,301	109.30
			運 営 費 負 担 金 収 益	3,708,326	117.10	2,810,858	75.80
		補 助 金 等 収 益	18,598	98.60	17,706	95.20	
		寄 附 金 収 益	0	0.00	277	皆増	
		資 産 見 返 運 営 費 負 担 金 戻 入	937,950	116.50	832,571	88.80	
		資 産 見 返 補 助 金 等 戻 入	23,520	84.80	16,848	71.60	
		資 産 見 返 物 品 受 領 額 戻 入	6,759	86.10	4,567	67.60	
		そ の 他 営 業 収 益	2,624	186.60	115	4.40	
		小 計	16,553,247	107.00	15,710,191	94.90	
	営業外 収 益	運 営 費 負 担 金 収 益	102,388	78.80	171,132	167.10	
		補 助 金 等 収 益	0	-	0	-	
		寄 附 金 収 益	3,583	265.80	545	15.20	
		財 務 収 益	426	116.40	289	67.80	
		そ の 他 営 業 外 収 益	73,188	78.40	62,033	84.80	
		小 計	179,586	79.80	233,998	130.30	
	臨時 利 益	固 定 資 産 売 却 益	0	-	0	-	
		過 年 度 損 益 修 正 益	0	-	9,688	皆増	
貸 倒 引 当 金 戻 入 益		1,444	50.40	294	20.40		
運 営 費 負 担 金 収 益				135,630	皆増		
そ の 他 臨 時 利 益		604,164	皆増	0	0.00		
小 計		605,608	21,123.40	145,612	24.00		
目 的 積 立 金 取 崩 額		0	-	0	-		
計		17,338,441	110.40	16,089,801	92.80		
費 用	営業 費 用	医 業 費 用	15,293,028	100.20	14,577,120	95.30	
		内 訳	給 与 費	7,669,328	99.30	7,049,849	91.90
			材 料 費	3,711,854	103.70	4,142,955	111.60
			経 費	2,463,483	100.70	2,146,391	87.10
			減 価 償 却 費	1,289,997	94.00	1,098,006	85.10
			研 究 研 修 費	158,364	106.20	139,919	88.40
		一 般 管 理 費	182,915	108.60	205,248	112.20	
		内 訳	給 与 費	151,489	102.10	153,592	101.40
			経 費	29,661	240.50	22,597	76.20
			減 価 償 却 費	1,764	23.00	29,058	1,647.30
		資 産 取 得 に 係 る 控 除 対 象 外 消 費 税 償 却	58,094	108.00	55,010	94.70	
		控 除 対 象 外 消 費 税 (消 費 税 損 失)	485,798	103.20	561,272	115.50	
	小 計	16,019,836	100.40	15,398,650	96.10		
	営業外 費 用	財 務 費 用 (支 払 利 息)	135,251	88.00	104,585	77.30	
		資 産 取 得 に 係 る 控 除 対 象 外 消 費 税 償 却	0	-	0	-	
		そ の 他 営 業 外 費 用	66,595	155.10	121,137	181.90	
		控 除 対 象 外 消 費 税 (消 費 税 損 失)	0	-	0	-	
		小 計	201,847	102.70	225,722	111.80	
	臨時 損 失	固 定 資 産 除 却 費	457,917	27,955.90	2,655	0.60	
		過 年 度 損 益 修 正 損	0	-	0	-	
そ の 他 臨 時 損 失		1,413,410	6,880.30	8,800	0.60		
小 計		1,871,328	8,436.20	11,455	0.60		
計		18,093,011	111.80	15,635,827	86.40		
差 引 , 純 損 益		△ 754,570	158.3	453,974	-60.2		
差 引 , 総 損 益		△ 754,570	158.3	453,974	-60.2		

(4) 収益費用明細書

イ 収 益 (令和元年度)

(単位:円)

区 分	精 神 医 療 セ ン タ ー	が ん セ ン タ ー	本 部	合 計	備 考
事業収益合計	2,925,131,176	12,891,806,780	272,863,093	15,710,190,577	
I 営業収益	2,904,605,405	12,766,207,616	39,377,556	15,710,190,577	
1 医業収益	1,886,198,900	10,135,988,343	0	12,022,187,243	
(1) 入院収益	1,460,494,749	5,945,729,827	0	7,406,224,576	
内					
1人1日平均単価(円)	22,414	56,546	0	78,960	
延患者数(人)	65,163	105,153	0	170,316	
1日平均患者数(人)	178.0	287.3	0.0	465.3	
訳 病床稼働率(%)	75.4	75.0	0.0	150.4	
(2) 外来収益	296,458,191	3,925,203,190	0	4,221,661,381	
内					
1人1日平均単価(円)	8,098	45,312	0	53,410	
延患者数(人)	36,613	86,645	0	123,258	
訳 1日平均患者数(人)	152.6	358.0	0.0	510.6	
(3) その他医業収益	129,245,960	265,055,326	0	394,301,286	
内					
特別室料収益	0	91,803,249	0	91,803,249	
公衆衛生活動収益	219,408	0	0	219,408	
健康診断収益	0	7,261,900	0	7,261,900	
受託検査施設使用収益	0	253,400	0	253,400	
訳 受託研究収益	2,482,951	103,092,954	0	105,575,905	
その他医業収益	126,543,601	62,643,823	0	189,187,424	
2 運営費負担金収益	980,332,000	1,815,548,637	14,977,536	2,810,858,173	
3 補助金等収益	0	17,705,994	0	17,705,994	
4 寄附金収益	0	0	277,020	277,020	
5 資産見返運営費負担金戻入	30,299,000	778,149,000	24,123,000	832,571,000	
6 資産見返補助金等戻入	7,775,505	9,072,528	0	16,848,033	
7 資産見返寄附金戻入	0	5,060,586	0	5,060,586	
8 資産見返物品受領額戻入	0	4,567,073	0	4,567,073	
9 その他営業収益	0	115,455	0	115,455	
II 営業外収益	20,525,771	125,599,164	87,873,278	233,998,213	
1 運営費負担金収益	11,279,000	72,291,000	87,562,000	171,132,000	
2 補助金等収益	0	0	0	0	
3 寄附金収益	0	544,820	0	544,820	
4 財務収益	115,444	173,248	0	288,692	
(1) 受取利息配当金	115,444	173,248	0	288,692	
内					
預 金 利 息	80,920	121,438	0	202,358	
訳 有 価 証 券 利 息	34,524	51,810	0	86,334	
5 償却債権取立益	0	0	0	0	
6 その他営業外収益	9,131,327	52,590,096	311,278	62,032,701	
III 臨時利益	0	0	145,612,259	145,612,259	
1 固定資産売却益	0	0	0	0	
2 過年度損益修正益	0	0	9,687,950	9,687,950	
3 貸倒引当金戻入益	0	0	294,300	294,300	
4 その他臨時利益	0	0	135,630,009	135,630,009	
IV 目的積立金取崩額	0	0	0	0	

※入院患者の年間診療日数は366日、外来患者の年間診療日数は精神医療センターが240日、がんセンターが242日である。

口 費 用 (令和元年度)

(単位：円)

区 分	精神医療 センター	がんセンター	本 部	合 計		
事業費用	2,895,970,493	11,843,793,583	279,781,450	15,019,545,526		
I 営業費用	2,885,893,202	11,689,571,475	206,903,596	14,782,368,273		
1 医療費用	2,885,893,202	11,689,571,475	1,655,678	14,577,120,355		
(1) 給与費	2,031,926,079	5,017,923,194	0	7,049,849,273		
給料	866,069,571	2,040,124,130	0	2,906,193,701		
手当等	584,878,802	1,494,027,467	0	2,078,906,269		
内	管理職手当	5,510,400	8,500,800	0	14,011,200	
	初任給調整手当	64,960,181	228,686,269	0	293,646,450	
	扶養手当	23,886,000	43,385,687	0	67,271,687	
	地域手当	29,236,097	101,312,743	0	130,548,840	
	管理職員特別勤務手当	6,000	38,000	0	44,000	
	通勤手当	22,468,629	48,397,118	0	70,865,747	
	住居手当	15,120,681	48,697,265	0	63,817,946	
	単身赴任手当	0	360,000	0	360,000	
	期末手当	140,180,050	332,079,651	0	472,259,701	
	勤勉手当	96,360,138	228,854,292	0	325,214,430	
	休日勤務手当	35,686,140	62,431,913	0	98,118,053	
	夜間勤務手当	23,629,850	37,087,963	0	60,717,813	
	宿日直手当	15,766,500	21,669,600	0	37,436,100	
	時間外勤務手当	55,019,766	265,663,216	0	320,682,982	
	放射線業務手当	0	399,000	0	399,000	
	訳	病棟指導手当	176,000	0	0	176,000
		死体処理手当	0	921,400	0	921,400
		夜間看護等手当	33,383,370	63,742,550	0	97,125,920
		診療応援手当	0	0	0	0
特別地域勤務手当		0	0	0	0	
待機手当		0	0	0	0	
寒冷地手当		89,000	0	0	89,000	
精神保健指定医手当		23,400,000	1,800,000	0	25,200,000	
賃金		41,805,109	172,055,440	0	213,860,549	
報酬		0	0	0	0	
法定福利費	331,522,828	802,084,578	0	1,133,607,406		
退職給付費用	93,298,122	236,104,319	0	329,402,441		
賞与引当金繰入額	114,351,647	273,527,260	0	387,878,907		
(2) 材料費	135,018,046	4,007,937,100	0	4,142,955,146		
薬品費	124,850,610	3,498,317,375	0	3,623,167,985		
診療材料費	9,634,185	501,782,244	0	511,416,429		
医療消耗備品	303,700	1,520,800	0	1,824,500		
たな卸資産減耗費	229,551	6,316,681	0	6,546,232		
(3) 経費	537,032,588	1,609,358,786	0	558,417,820		
厚生福利費	0	0	0	0		
報償費	50,022,652	57,165,324	0	107,187,976		
旅費交通費	1,098,202	3,817,087	0	4,915,289		
職員被服費	2,268,606	6,655,920	0	8,924,526		
消耗品費	12,571,621	46,545,571	0	59,117,192		
消耗備品費	440,973	190,600	0	631,573		
光熱水費	51,485,104	158,706,733	0	210,191,837		
燃料費	34,019,589	49,638,449	0	83,658,038		
交際費	121,869	130,191	0	252,060		
食糧費	52,800	0	0	52,800		
印刷製本費	497,500	4,046,890	0	4,544,390		
修繕費	17,986,117	47,672,641	0	65,658,758		
保険料	1,092,596	12,190,785	0	13,283,381		

区 分	精神医療 センター	がんセンター	本 部	合 計		
広告宣伝費	244,702	2,378,352	0	2,623,054		
通信運搬費	2,440,995	8,018,619	0	10,459,614		
賃借料	2,236,752	47,838,613	0	50,075,365		
委託料	355,581,248	1,130,414,360	0	1,485,995,608		
職員採用費	9,260	31,853	0	41,113		
諸会費	810,400	2,482,357	0	3,292,757		
貸倒引当金繰入額	1,079	250,229	0	251,308		
修繕引当金繰入額	0	0	0	0		
医業貸倒損失	0	0	0	0		
雑費	4,050,523	31,184,212	0	35,234,735		
(4) 減価償却費	172,160,580	925,844,971	0	1,098,005,551		
建物減価償却費	83,538,948	352,082,263	0	435,621,211		
構築物減価償却費	4,260,884	5,715,711	0	9,976,595		
器械備品減価償却費	35,772,764	491,334,314	0	527,107,078		
車両減価償却費	675,784	0	0	675,784		
放射性同位元素減価償却費	0	0	0	0		
その他有形固定資産減価償却費	0	0	0	0		
無形固定資産減価償却費	47,912,200	76,712,683	0	124,624,883		
(5) 研究研修費	9,755,909	128,507,424	1,655,678	139,919,011		
研究材料費	0	13,707,218	0	13,707,218		
報償費	86,560	1,101,852	298,663	1,487,075		
研究旅費	4,704,707	24,007,266	389,421	29,101,394		
図書費	2,130,342	4,149,528	22,894	6,302,764		
研究雑費	2,834,300	85,541,560	944,700	89,320,560		
2 一般管理費	0	0	205,247,918	205,247,918		
(1) 給与費	0	0	153,592,435	153,592,435		
給料	0	0	52,263,500	52,263,500		
手当等	0	0	26,656,483	26,656,483		
内	管理職手当	0	0	1,604,400	1,604,400	
	初任給調整手当	0	0	0	0	
	扶養手当	0	0	1,905,000	1,905,000	
	地域手当	0	0	1,399,260	1,399,260	
	管理職員特別勤務手当	0	0	24,000	24,000	
	通勤手当	0	0	1,985,332	1,985,332	
	住居手当	0	0	1,767,000	1,767,000	
	単身赴任手当	0	0	0	0	
	期末手当	0	0	8,035,741	8,035,741	
	勤勉手当	0	0	5,940,537	5,940,537	
	休日勤務手当	0	0	0	0	
	夜間勤務手当	0	0	6,690	6,690	
	宿日直手当	0	0	0	0	
	時間外勤務手当	0	0	3,981,423	3,981,423	
	放射線業務手当	0	0	0	0	
	訳	病棟指導手当	0	0	0	0
		死体処理手当	0	0	0	0
		夜間看護等手当	0	0	7,100	7,100
		診療応援手当	0	0	0	0
		特別地域勤務手当	0	0	0	0
待機手当		0	0	0	0	
その他		0	0	0	0	
賃金		0	0	10,534,027	10,534,027	
報酬	0	0	25,648,981	25,648,981		
法定福利費	0	0	26,916,697	26,916,697		
退職給付費用	0	0	4,700,106	4,700,106		
賞与引当金繰入額	0	0	6,872,641	6,872,641		

区 分	精 神 医 療 セ ン タ ー	が ん セ ン タ ー	本 部	合 計
(2) 経 費	0	0	22,597,108	22,597,108
厚 生 福 利 費	0	0	0	0
報 償 費	0	0	1,200,000	1,200,000
旅 費 交 通 費	0	0	692,643	692,643
職 員 被 服 費	0	0	0	0
消 耗 品 費	0	0	881,485	881,485
消 耗 備 品 費	0	0	63,600	63,600
光 熱 水 費	0	0	637,379	637,379
燃 料 費	0	0	255,757	255,757
交 際 費	0	0	206,450	206,450
食 糧 費	0	0	695	695
印 刷 製 本 費	0	0	26,000	26,000
修 繕 費	0	0	381,133	381,133
保 険 料	0	0	47,180	47,180
広 告 宣 伝 費	0	0	0	0
通 信 運 搬 費	0	0	328,868	328,868
賃 借 料	0	0	1,322,561	1,322,561
委 託 料	0	0	14,736,547	14,736,547
職 員 採 用 費	0	0	543,011	543,011
諸 会 費	0	0	136,107	136,107
修繕引当金繰入額	0	0	0	0
雑 費	0	0	1,137,692	1,137,692
(3) 減 価 償 却 費	0	0	29,058,375	29,058,375
建 物 減 価 償 却 費	0	0	0	0
構 築 物 減 価 償 却 費	0	0	0	0
器 械 備 品 減 価 償 却 費	0	0	27,975,359	27,975,359
車 両 減 価 償 却 費	0	0	265,259	265,259
放 射 性 同 位 元 素 減 価 償 却 費	0	0	0	0
そ の 他 有 形 固 定 資 産 減 価 償 却 費	0	0	0	0
無 形 固 定 資 産 減 価 償 却 費	0	0	817,757	817,757
4 所得資産に係る控除対象外消費税償却	7,425,761	47,420,218	163,540	55,009,519
5 控除対象外消費税（消費税損失）	52,968,839	502,755,433	5,548,162	561,272,434
Ⅱ 営 業 外 費 用	10,077,275	154,222,003	61,422,741	225,722,019
(1)財 務 費 用	9,673,099	94,838,572	73,805	104,585,476
① 移 行 前 地 方 債 利 息 等	6,542,102	76,997,580	0	83,539,682
② 短 期 借 入 金 利 息	0	0	0	0
③ 長 期 借 入 金 利 息	3,130,997	17,840,992	73,805	21,045,794
④ そ の 他 支 払 利 息	0	0	0	0
(2)有 価 証 券 売 却 損	0	0	0	0
(3) 所得資産に係る控除対象外消費税償却	0	0	0	0
(4)貸 倒 引 当 金 医 業 外 繰 入 金	17,240	0	0	17,240
(5)そ の 他 営 業 外 経 費	386,936	59,383,431	61,348,936	121,119,303
(6) 控除対象外消費税（消費税損失）	0	0	0	0
Ⅲ 臨 時 損 失	16	105	11,455,113	11,455,234
(1)固 定 資 産 売 却 損	0	0	0	0
(2)固 定 資 産 除 却 費	16	105	2,655,256	2,655,377
(3)過 年 度 損 益 修 正 損	0	0	0	0
(4)そ の 他 臨 時 損 失	0	0	8,799,857	8,799,857

2 比較貸借対照表

(1) 合 計

年度別 区 分	27		28		29		30		R1	
	金額(千円)	構成比	金額(千円)	構成比	金額(千円)	構成比	金額(千円)	構成比	金額(千円)	構成比
1 固 定 資 産	12,579,541	77.5	12,400,599	74.8	11,683,110	77.9	9,232,064	70.0	9,309,281	72.5
(1) 有 形 固 定 資 産	11,798,726	72.7	11,711,846	70.7	11,120,599	74.2	8,660,794	65.6	8,814,322	68.6
土 地	1,782,690	11.0	1,782,690	10.8	1,782,690	11.9	1,303,590	9.9	1,303,590	10.1
建 物	10,317,383		10,681,938		10,951,837		9,142,118		9,567,452	
減価償却累計額	2,794,195		3,299,117		3,816,972		3,341,512		3,777,134	
差 引	7,523,187	46.4	7,382,821	44.5	7,134,865	47.6	5,800,606	44.0	5,790,318	45.1
構 築 物	251,955		251,955		251,955		175,680		202,111	
減価償却累計額	96,447		111,261		126,058		90,092		100,069	
差 引	155,508	1.0	140,693	0.8	125,897	0.8	85,588	0.6	102,041	0.8
器 械 備 品	5,309,668		5,903,018		6,241,653		6,072,651		6,012,909	
減価償却累計額	3,330,947		3,853,570		4,520,956		4,606,577		4,403,988	
差 引	1,978,722	12.2	2,049,449	12.4	1,720,697	11.5	1,466,074	11.1	1,608,922	12.5
車 輛	4,359		5,099		5,906		5,906		11,973	
減価償却累計額	3,141		3,608		4,157		4,819		4,972	
差 引	1,218	0.0	1,492	0.0	1,749	0.0	1,087	0.0	7,000	0.1
そ の 他	3,850		3,850		3,850		3,850		2,450	
減価償却累計額	0		0		0		0		0	
差 引	3,850	0.0	3,850	0.0	3,850	0.0	3,850	0.0	2,450	0.0
建 設 仮 勘 定	353,551	2.2	350,851	2.1	350,851	2.3	0	0.0	0	0.0
(2) 無 形 固 定 資 産	449,649	2.8	321,025	1.9	195,524	1.3	349,972	2.7	223,312	1.7
ソ フ ト ウ ェ ア	445,671	2.7	317,770	1.9	194,260	1.3	349,394	2.6	222,734	1.7
電 話 加 入 権	1,177	0.0	1,177	0.0	1,177	0.0	578	0.0	578	0.0
そ の 他 無 形 固 定 資 産	2,800	0.0	0	0.0	0	0.0	0	0.0	0	0.0
(3) 投 資 そ の 他 の 資 産	331,166	2.0	367,729	2.2	366,988	2.4	221,297	1.7	271,648	2.1
投 資 有 価 証 券	99,986	0.6	99,991	0.6	99,995	0.7	0	0.0	0	0.0
長 期 前 払 消 費 税	231,168	1.4	267,727	1.6	266,982	1.8	221,172	1.7	271,536	2.1
リ サ イ ク ル 預 託 金	12	0.0	3,566	0.0	12	0.0	124	0.0	112	0.0
2 流 動 資 産	3,649,293	22.5	4,175,351	25.2	3,311,582	22.1	3,965,937	30.0	3,537,700	27.5
(1) 現 金	2,142	0.0	3,566	0.0	3,551	0.0	3,342	0.0	3,063	0.0
(2) 預 金	1,364,182	8.4	2,080,479	12.6	1,173,034	7.8	1,836,835	13.9	1,320,723	10.3
(3) 有 価 証 券	0	0.0	0	0.0	0	0.0	99,998	0.8	0	0.0
(4) 医 業 未 収 金	2,038,684	12.6	1,860,437	11.2	1,838,116	12.3	1,813,576	13.7	1,957,249	15.2
(5) 貸 倒 引 当 金 (医 業 未 収 金)	△ 39,748	△ 0.2	△ 29,907	△ 0.2	△ 25,710	△ 0.2	△ 23,833	△ 0.2	△ 20,906	△ 0.2
(6) 未 収 金	36,907	0.2	43,385	0.3	36,560	0.2	31,336	0.2	31,279	0.2
(7) 貸 倒 引 当 金 (未 収 金)	0	0.0	△ 3,712	0.0	△ 1,982	0.0	△ 2,165	0.0	△ 2,183	0.0
(8) 貯 蔵 品	132,147	0.8	137,520	0.8	128,709	0.9	129,703	1.0	119,304	0.9
(9) 前 払 金	0	0.0	0	0.0	0	0.0	0	0.0	502	0.0
(10) 仮 払 金	0	0.0	0	0.0	0	0.0	0	0.0	0	0.0
(11) そ の 他 流 動 資 産	114,978	0.7	83,581	0.5	159,304	1.1	77,144	0.6	128,670	1.0
資 産 合 計	16,228,835	100.0	16,575,950	100.0	14,994,693	100.0	13,198,001	100.0	12,846,981	100.0

年度別 区分	27		28		29		30		R1	
	金額(千円)	構成比	金額(千円)	構成比	金額(千円)	構成比	金額(千円)	構成比	金額(千円)	構成比
3 固定負債	12,779,137	78.3	12,823,390	85.5	12,058,047	91.4	10,752,550	81.5	10,591,926	82.4
(1) 資産見返負債	227,686	1.5	186,361	1.2	151,476	1.1	128,221	1.0	111,558	0.9
資産見返補助金等	191,974	1.3	154,122	1.0	126,375	1.0	100,772	0.8	83,924	0.7
資産見返寄付金等	524	0.0	5,368	0.0	6,252	0.0	15,360	0.1	21,512	0.2
資産見返物品 受贈金額	35,188	0.2	26,871	0.2	18,849	0.1	12,089	0.1	6,122	0.0
建設仮勘定見返 補助金等	0	0.0	0	0.0	0	0.0	0	0.0	0	0.0
(2) 長期借入金	2,811,050	14.1	3,371,228	22.5	3,150,535	23.9	3,228,747	24.5	3,740,435	29.1
(3) 移行前地方債 償還債務	4,750,310	35.5	4,137,313	27.6	3,508,713	26.6	2,378,004	18.0	1,766,706	13.8
(4) 長期寄付金債務	0	0.0	0	0.0	0	0.0	0	0.0	0	0.0
(5) 引当金	4,845,395	26.7	5,010,234	33.4	5,097,471	38.6	4,896,855	37.1	4,832,602	37.6
退職給与引当金	4,845,395	26.7	5,010,234	33.4	5,097,471	38.6	4,896,855	37.1	4,832,602	37.6
(6) 長期リース債務	144,695	1.0	118,254	0.8	149,852	1.1	120,721	0.9	140,625	1.1
(7) その他固定負債 (施設間仮勘定)	0	0.0	0	0.0	0	0.0	0	0.0	0	0.0
4 流動負債	3,252,096	18.7	3,855,680	0.0	3,516,538	26.6	3,794,031	28.7	3,149,662	24.5
(1) 運営費負担金債務	0	0.0	77,275	0.5	0	0.0	0	0.0	0	0.0
(2) 寄附金債務	12,570	0.1	10,015	0.1	15,022	0.1	12,181	0.1	11,721	0.1
(3) 1年以内返済予定 移行前地方債償還債務	604,151	6.6	612,996	4.1	628,600	4.8	614,291	4.7	611,299	4.8
(4) 1年以内返済予定 長期借入金	568,876	3.8	587,523	3.9	738,293	5.6	607,850	4.6	517,812	4.0
(5) 医業未払金	1,199,964	6.6	1,033,990	6.9	1,053,482	8.0	1,349,201	10.2	1,063,617	8.3
(6) 未払金	115,594	0.8	822,734	5.5	231,507	1.8	415,860	3.2	134,714	1.0
(7) 1年以内支払予定 リース債務	102,964	0.7	78,720	0.5	113,348	0.9	62,647	0.5	98,164	0.8
(8) 未払消費税	7,521	0.1	707	0.0	8,612	0.1	5,575	0.0	7,416	0.1
(9) 前受金	114,987	0.8	142,584	1.0	210,275	1.6	207,427	1.6	209,010	1.6
(10) 預り金	70,930	0.5	75,932	0.5	86,205	0.7	100,064	0.8	101,158	0.8
(11) 引当金	412,911	2.8	413,202	2.8	431,192	3.3	418,930	3.2	394,752	3.1
賞与引当金	412,911	2.8	413,202	2.8	431,192	3.3	418,930	3.2	394,752	3.1
(12) その他流動負債	0	0.0	0	0.0	0	0.0	0	0.0	0	0.0
負債合計	16,031,232	97.0	16,679,070	111.2	15,574,585	118.0	14,546,581	110.2	13,741,587	107.0
5 資本金	174,353	1.2	174,353	1.2	174,353	1.3	160,235	1.2	160,236	1.2
(1) 設立団体出資金	174,353	1.2	174,353	1.2	174,353	1.3	160,235	1.2	160,236	1.2
6 資本剰余金	0	0.0	0	0.0	0	0.0	0	0.0	0	0.0
(1) 資本剰余金	0	0.0	0	0.0	0	0.0	0	0.0	0	0.0
7 利益剰余金	23,250	0.2	△ 277,472	△ 1.9	△ 754,246	△ 5.7	△ 1,508,815	△ 11.4	△ 1,054,842	△ 8.2
(1) 利益剰余金	23,250	0.2	△ 277,472	△ 1.9	△ 754,246	△ 5.7	△ 1,508,815	△ 11.4	△ 1,054,842	△ 8.2
積立金	355,570	2.4	23,250	0.2	0	0.0	0	0.0	0	0.0
当期末処分利益 (損失)	△ 332,321	△ 2.2	△ 300,722	△ 2.0	△ 754,246	△ 5.7	△ 1,508,815	△ 11.4	△ 1,054,842	△ 8.2
うち当期総利益 (損失)	△ 332,321	△ 2.2	△ 300,722	△ 2.0	△ 476,773	△ 3.6	△ 754,570	△ 5.7	453,974	3.5
純資産合計	197,603	1.3	△ 103,119	△ 0.7	△ 579,893	△ 4.4	△ 1,348,580	△ 10.2	△ 894,606	△ 7.0
負債純資産合計	16,228,835	100.0	16,575,951	110.5	14,994,693	113.6	13,198,001	100.0	12,846,981	100.0

(2) 精神医療センター

年度別 区分	27		28		29		30		R1	
	金額(千円)	構成比	金額(千円)	構成比	金額(千円)	構成比	金額(千円)	構成比	金額(千円)	構成比
1 固定資産	2,145,359	84.6	2,021,218	83.5	1,903,891	81.1	1,865,407	79.5	1,755,077	83.9
(1) 有形固定資産	2,069,815	81.6	1,965,600	81.2	1,866,412	79.5	1,590,636	67.8	1,530,133	73.2
土地	712,910	28.1	712,910	29.5	712,910	30.4	712,910	30.4	712,910	34.1
建物	1,498,970		1,498,970		1,498,970		1,551,981		1,580,794	
減価償却累計額	604,437		684,768		765,099		846,479		930,019	
差引	894,533	35.3	814,202	33.7	733,871	31.3	705,501	30.1	650,775	31.1
構築物	76,829		76,829		76,829		77,268		77,269	
減価償却累計額	33,389		37,521		41,752		46,005		50,266	
差引	43,540	1.7	39,308	1.6	35,077	1.5	31,263	1.3	27,002	1.3
器械備品	241,524		242,457		260,723		336,767		346,476	
減価償却累計額	147,436		168,562		201,975		196,563		214,417	
差引	94,088	3.7	73,896	3.1	58,748	2.5	140,204	6.0	132,058	6.3
車輛	2,432		3,172		3,979		3,979		10,156	
減価償却累計額	2,388		2,539		2,823		3,220		3,219	
差引	94	0.0	633	0.0	1,156	0.0	759	0.0	6,937	0.3
その他	0		0		0		0		0	
減価償却累計額	0		0		0		0		0	
差引	0	0.0	0	0.0	0	0.0	0	0.0	0	0.0
建設仮勘定	324,651	12.8	324,651	13.4	324,651	13.8	0	0.0	0	0.0
(2) 無形固定資産	35,106	1.4	17,727	0.7	470	0.0	235,894	10.1	187,983	9.0
ソフトウェア	34,779	1.4	17,401	0.7	143	0.0	235,568	10.0	187,656	9.0
電話加入権	327	0.0	327	0.0	327	0.0	326	0.0	327	0.0
その他無形固定資産	0	0.0	0	0.0	0	0.0	0	0.0	0	0.0
(3) 投資その他の資産	40,438	1.6	37,891	1.6	37,010	1.6	38,876	1.7	36,961	1.8
投資有価証券	0	0.0	0	0.0	0	0.0	0	0.0	0	0.0
長期前払消費税	40,438	1.6	37,891	1.6	37,010	1.6	38,814	1.7	36,891	1.8
リサイクル預託金	0	0.0	0	0.0	0	0.0	61	0.0	69,760	3.3
2 流動資産	390,719	15.4	398,038	16.5	443,310	18.9	347,812	14.8	336,305	16.1
(1) 現金	675	0.0	385	0.0	273	0.0	356	0.0	326	0.0
(2) 預金	0	0.0	0	0.0	0	0.0	0	0.0	21	0.0
(3) 医業未収金	355,582	14.0	339,748	14.0	330,555	14.1	331,502	14.1	322,035	15.4
(4) 貸倒引当金 (医業未収金)	△ 26,647	△ 1.1	△ 18,651	△ 0.8	△ 17,789	△ 0.8	△ 17,403	△ 0.7	△ 17,341	△ 0.8
(5) 未収金	3,584	0.1	3,616	0.1	3,404	0.1	2,514	0.1	3,256	0.2
(4) 貸倒引当金 (未収金)	0	0.0	△ 2,000	△ 0.1	△ 1,982	△ 0.1	△ 1,975	△ 0.1	△ 1,993	△ 0.1
(6) 貯蔵品	11,707	0.5	10,983	0.5	12,591	0.5	11,283	0.5	12,655	0.6
(7) 前払金	0	0.0	0	0.0	0	0.0	0	0.0	0	0.0
(8) 仮払金	0	0.0	0	0.0	0	0.0	0	0.0	0	0.0
(9) その他流動資産	19,170	0.8	63,956	2.6	116,258	5.0	21,533	0.9	17,346	0.8
資産合計	2,536,078	100.0	2,419,256	100.0	2,347,201	100.0	2,213,220	94.3	2,091,382	89.1

年度別 区分	27		28		29		30		R1	
	金額(千円)	構成比	金額(千円)	構成比	金額(千円)	構成比	金額(千円)	構成比	金額(千円)	構成比
3 固定負債	1,150,124	45.4	957,351	39.6	924,859	39.4	1,043,848	44.5	834,315	39.9
(1) 資産見返負債	81,297	3.2	73,518	3.0	65,877	2.8	58,017	2.5	50,692	2.4
資産見返補助金等	81,297	3.2	73,518	3.0	65,877	2.8	58,017	2.5	50,242	2.4
資産見返寄付金等	0	0.0	0	0.0	0	0.0	0	0.0	0	0.0
資産見返物品受贈額	0	0.0	0	0.0	0	0.0	0	0.0	450	0.0
建設仮勘定見返補助金等	0	0.0	0	0.0	0	0.0	0	0.0	0	0.0
(2) 長期借入金	319,451	12.6	326,815	13.5	327,026	13.9	743,410	31.7	684,849	32.7
(3) 移行前地方債償還債務	539,892	21.3	502,212	20.8	463,992	19.8	425,221	18.1	385,893	18.5
(4) 長期寄付金債務	0	0.0	0	0.0	0	0.0	0	0.0	0	0.0
(5) 引当金	1,338,942	52.8	1,385,955	57.3	1,441,385	61.4	1,493,720	63.6	1,637,789	78.3
退職給与引当金	1,338,942	52.8	1,385,955	57.3	1,441,385	61.4	1,493,720	63.6	1,637,789	78.3
(6) 長期リース債務	21,664	0.9	15,474	0.6	14,848	0.6	6,804	0.3	8,027	0.4
(7) その他固定負債(施設間仮勘定)	△ 1,152,122	△ 45.4	△ 1,346,622	△ 55.7	△ 1,388,268	△ 59.1	△ 1,683,325	△ 71.7	△ 1,932,934	△ 92.4
4 流動負債	392,374	15.5	256,614	10.6	273,590	11.7	315,338	13.4	434,267	20.8
(1) 運営費負担金債務	0	0.0	0	0.0	0	0.0	0	0.0	0	0.0
(2) 寄附金債務	0	0.0	0	0.0	0	0.0	0	0.0	0	0.0
(3) 1年以内返済予定移行前地方債償還債務	37,150	1.5	37,680	1.6	38,220	1.6	38,769	1.7	39,329	1.9
(4) 1年以内返済予定長期借入金	8,960	0.4	6,537	0.3	7,988	0.3	8,515	0.4	105,530	5.0
(5) 医業未払金	176,796	7.0	79,996	3.3	95,665	4.1	113,638	4.8	143,155	6.8
(6) 未払金	46,904	1.8	11,896	0.5	1,313	0.1	16,712	0.7	7,658	0.4
(7) 1年以内支払予定リース債務	9,160	0.4	6,190	0.3	8,044	0.3	8,044	0.3	7,329	0.4
(8) 未払消費税	2,131	0.1	160	0.0	1,977	0.1	1,412	0.1	2,369	0.1
(9) 前受金	0	0.0	0	0.0	0	0.0	1,891	0.1	1,931	0.1
(10) 預り金	12,311	0.5	12,518	0.5	11,413	0.5	12,949	0.6	12,614	0.6
(11) 引当金	98,963	3.9	101,638	4.2	108,969	4.6	113,404	4.8	114,352	5.5
賞与引当金	98,963	3.9	101,638	4.2	108,969	4.6	113,404	4.8	114,352	5.5
(12) その他流動負債	0	0.0	0	0.0	0	0.0	0	0.0	0	0.0
負債合計	1,542,498	60.8	1,213,966	50.2	1,198,450	51.1	1,359,186	57.9	1,268,582	60.7
5 資本金	232,342	9.2	232,342	9.6	232,342	9.9	232,341	9.9	232,342	11.1
(1) 設立団体出資金	232,342	9.2	232,342	9.6	232,342	9.9	232,341	9.9	232,342	11.1
6 資本剰余金	0	0.0	0	0.0	0	0.0	0	0.0	0	0.0
(1) 資本剰余金	0	0.0	0	0.0	0	0.0	0	0.0	0	0.0
7 利益剰余金	761,239	30.0	972,948	40.2	916,410	39.0	621,691	26.5	590,458	28.2
(1) 利益剰余金	761,239	30.0	972,948	40.2	916,410	39.0	621,691	26.5	590,458	28.2
積立金	585,573	23.1	761,239	31.5	0	0.0	0	0.0	0	0.0
当期末処分利益(損失)	175,665	6.9	211,710	8.8	916,410	39.0	621,691	26.5	590,458	28.2
うち当期総利益(損失)	175,665	6.9	211,710	8.8	△ 56,539	△ 2.4	△ 294,717	△ 12.6	△ 31,234	△ 1.5
純資産合計	993,580	39.2	1,205,290	49.8	1,148,751	48.9	854,034	36.4	822,800	39.3
負債純資産合計	2,536,078	100.0	2,419,256	100.0	2,347,201	100.0	2,213,220	94.3	2,091,382	100.0

(3) がんセンター

年度別 区分	27		28		29		30		R1	
	金額(千円)	構成比	金額(千円)	構成比	金額(千円)	構成比	金額(千円)	構成比	金額(千円)	構成比
1 固定資産	8,147,420	82.7	8,276,757	84.2	7,851,758	83.0	7,268,279	76.8	7,502,459	80.0
(1) 有形固定資産	7,654,400	77.7	7,818,453	79.6	7,470,807	79.0	6,978,511	73.8	7,235,974	77.1
土地	590,680	6.0	590,680	6.0	590,680	6.2	590,680	6.2	590,680	6.3
建物	6,883,364		7,230,819		7,500,718		7,590,137		7,986,658	
減価償却累計額	1,498,275		1,818,046		2,150,318		2,495,032		2,847,115	
差引	5,385,089	54.7	5,412,773	55.1	5,350,400	56.5	5,095,105	53.8	5,139,543	54.8
構築物	98,412		98,412		98,412		98,411		124,842	
減価償却累計額	27,554		33,065		38,576		44,087		49,803	
差引	70,857	0.7	65,346	0.7	59,836	0.6	54,324	0.6	75,039	0.8
器械備品	3,960,279		4,504,068		4,782,486		5,060,284		5,485,369	
減価償却累計額	2,381,405		2,780,614		3,339,794		3,821,882		4,054,657	
差引	1,578,873	16.0	1,723,453	17.5	1,443,692	15.3	1,238,402	13.1	1,430,712	15.2
車輛	228		228		228		228		228	
減価償却累計額	228		228		228		228		228	
差引	0	0.0	0	0.0	0	0.0	0	0.0	1	0.0
その他	0		0		0		0		0	
減価償却累計額	0		0		0		0		0	
差引	0	0.0	0	0.0	0	0.0	0	0.0	0	0.0
建設仮勘定	28,900	0.3	26,200	0.3	26,200	0.3	0	0.0	0	0.0
(2) 無形固定資産	342,857	3.5	264,689	2.7	185,264	2.0	107,882	1.1	32,420	0.3
ソフトウェア	339,805	3.4	262,359	2.7	184,925	2.0	107,630	1.1	32,168	0.3
電話加入権	252	0.0	252	0.0	252		251		252	0.0
その他無形固定資産	2,800	0.0	2,078	0.0	87	0.0	0	0.0	0	0.0
(3) 投資その他の資産	150,163	1.5	193,615	2.0	195,688	2.1	181,885	1.9	234,066	2.5
投資有価証券	0	0.0	0	0.0	0	0.0	0	0.0	0	0.0
長期前払消費税	150,163	1.5	193,615	2.0	195,688	2.1	181,855	1.9	234,035	2.5
リサイクル預託金	0	0.0	0	0.0	0	0.0	30	0.0	30	0.0
2 流動資産	1,703,658	17.3	1,547,764	15.8	1,610,556	17.0	1,655,165	17.5	1,880,611	20.0
(1) 現金	917	0.0	2,756	0.0	2,808	0.0	2,674	0.0	2,688	0.0
(2) 預金	0	0.0	0	0.0	0	0.0	0	0.0	0	0.0
(3) 医業未収金	1,493,701	15.2	1,401,298	14.3	1,449,346	15.3	1,465,446	15.5	1,633,893	17.4
(4) 貸倒引当金 (医業未収金)	△ 7,894	△ 0.1	△ 6,935	△ 0.1	△ 5,676	△ 0.1	△ 4,054	0.0	△ 2,275	0.0
(5) 未収金	31,085	0.3	26,756	0.3	26,274	0.3	28,298	0.3	27,831	0.3
(4) 貸倒引当金 (未収金)	0	0.0	0	0.0	0	0.0	0	0.0	0	0.0
(6) 貯蔵品	95,513	1.0	105,942	1.1	98,544	1.0	107,296	1.1	106,649	1.1
(7) 前払金	0	0.0	0	0.0	0	0.0	0	0.0	502	0.0
(8) 仮払金	0	0.0	0	0.0	0	0.0	0	0.0	0	0.0
(9) その他流動資産	1,703,658	17.3	17,947	0.2	39,260	0.4	55,504	0.6	111,324	1.2
資産合計	9,851,078	100.0	9,824,521	100.0	9,462,314	100.0	8,923,444	100.0	9,383,071	100.0

年度別 区分	27		28		29		30		R1	
	金額(千円)	構成比	金額(千円)	構成比	金額(千円)	構成比	金額(千円)	構成比	金額(千円)	構成比
3 固定負債	9,376,239	76.3	5,913,013	60.2	5,660,463	59.8	4,906,148	51.8	4,859,029	51.8
(1) 資産見返負債	132,891	1.1	100,821	1.0	76,662	0.8	66,354	0.7	58,867	0.6
資産見返補助金等	100,171	0.8	72,603	0.7	55,411	0.6	42,754	0.5	33,682	0.4
資産見返寄付金等	356	0.0	5,368	0.1	6,252	0.1	15,360	0.2	21,512	0.2
資産見返物品 受贈	32,365	0.3	22,850	0.2	14,999	0.2	8,239	0.1	3,672	0.0
建設仮勘定見返 補助金等	0	0.0	0	0.0	0	0.0	0	0.0	0	0.0
(2) 長期借入金	2,543,152	20.7	2,826,937	28.8	2,625,115	27.7	2,411,853	25.5	3,025,399	32.2
(3) 移行前地方債 償還債務	4,179,671	34.0	3,093,096	31.5	2,528,305	26.7	1,952,782	20.6	1,380,813	14.7
(4) 長期寄付金債務	0	0.0	0	0.0	0	0.0	0	0.0	0	0.0
(5) 引当金	2,312,497	18.8	2,526,938	25.7	2,579,560	27.3	2,709,161	28.6	3,159,860	33.7
退職給与引当金	2,312,497	18.8	2,526,938	25.7	2,579,560	27.3	2,709,161	28.6	3,159,860	33.7
(6) 長期リース債務	208,029	1.7	66,628	0.7	100,833	1.1	107,321	1.1	131,597	1.4
(7) その他固定負債 (施設間仮勘定)	0	0.0	△ 2,701,406	△ 27.5	△ 2,250,011	△ 23.8	△ 2,341,324	△ 24.7	△ 2,897,506	△ 30.9
4 流動負債	1,998,655	16.3	2,843,401	28.9	2,619,022	27.7	2,438,664	25.8	2,447,572	26.1
(1) 運営費負担金債務	0	0.0	0	0.0	0	0.0	0	0.0	0	0.0
(2) 寄附金債務	10,289	0.1	8,753	0.1	13,854	0.1	11,013	0.1	10,830	0.1
(3) 1年以内返済予定 移行前地方債償還債務	593,054	4.8	550,256	5.6	564,792	6.0	575,521	6.1	571,970	6.1
(4) 1年以内返済予定 長期借入金	318,465	2.6	498,863	5.1	652,522	6.9	557,861	5.9	375,738	4.0
(5) 医業未払金	579,912	4.7	604,408	6.2	685,183	7.2	653,686	6.9	800,829	8.5
(6) 未払金	58,567	0.5	679,582	6.9	74,248	0.8	30,218	0.3	30,583	0.3
(7) 1年以内支払予定 リース債務	91,265	0.7	61,011	0.6	88,792	0.9	51,265	0.5	90,059	1.0
(8) 未払消費税	8,661	0.1	532	0.0	6,492	0.1	4,106	0.0	4,959	0.1
(9) 前受金	79,281	0.6	52,409	0.5	210,275	2.2	205,535	2.2	207,078	2.2
(10) 預り金	29,960	0.2	142,584	1.5	59,348	0.6	79,520	0.8	81,999	0.9
(11) 引当金	229,201	1.9	245,003	2.5	263,516	2.8	269,934	2.9	273,527	2.9
賞与引当金	229,201	1.9	245,003	2.5	263,516	2.8	269,934	2.9	273,527	2.9
(12) その他流動負債	0	0.0	0	0.0	0	0.0	0	0.0	0	0.0
負債合計	11,374,895	92.6	8,756,414	89.1	8,279,485	87.5	7,344,813	77.6	7,306,602	77.9
5 資本金	△ 1,016,499	△ 8.3	△ 1,016,499	△ 10.3	△ 1,016,499	△ 10.7	△ 1,016,499	△ 10.7	△ 1,016,499	△ 10.8
(1) 設立団体出資金	△ 1,016,499	△ 8.3	△ 1,016,499	△ 10.3	△ 1,016,499	△ 10.7	△ 1,016,499	△ 10.7	△ 1,016,499	△ 10.8
6 資本剰余金	0	0.0	0	0.0	0	0.0	0	0.0	0	0.0
(1) 資本剰余金	0	0.0	0	0.0	0	0.0	0	0.0	0	0.0
7 利益剰余金	1,924,357	15.7	2,084,606	21.2	2,199,328	23.2	2,595,130	27.4	3,092,968	33.0
(1) 利益剰余金	1,924,357	15.7	2,084,606	21.2	2,199,328	23.2	2,595,130	27.4	3,092,968	33.0
積立金	1,461,745	11.9	1,950,177	19.9	0	0.0	0	0.0	0	0.0
当期末処分利益 (損失)	462,611	3.8	134,428	1.4	2,199,328	23.2	2,595,130	27.4	3,092,968	33.0
うち当期総利益 (損失)	462,611	3.8	134,428	1.4	114,722	1.2	395,802	4.2	497,838	5.3
純資産合計	907,857	7.4	1,068,107	10.9	1,182,829	12.5	1,578,631	16.7	2,076,469	22.1
負債純資産合計	12,282,752	100.0	9,824,521	100.0	9,462,314	100.0	8,923,444	100.0	9,383,071	100.0

(4) 本 部

年度別 区分	26		27		28		29		30		R1	
	金額(千円)	構成比	金額(千円)	構成比	金額(千円)	構成比	金額(千円)	構成比	金額(千円)	構成比	金額(千円)	構成比
1 固定資産	123,549	△ 12.1	115,360	7.8	107,918	4.9	109,006	8.5	7,105	0.6	51,745	3.8
(1) 有形固定資産	12,144	△ 1.2	7,887	0.5	4,338	0.2	8,356	0.7	6,591	0.5	48,214	3.5
土地	0	0.0	0	0.0	0	0.0	0	0.0	0	0.0	0	0.0
建物	0		0		0		0		0		0	
減価償却累計額	0		0		0		0		0		0	
差引	0	0.0	0	0.0	0	0.0	0	0.0	0	0.0	0	0.0
構築物	0		0		0		0		0		0	
減価償却累計額	0		0		0		0		0		0	
差引	0	0.0	0	0.0	0	0.0	0	0.0	0	0.0	0	0.0
器械備品	30,803		30,803		30,803		38,061		38,061		181,064	
減価償却累計額	20,048		24,039		27,324		30,299		31,798		134,913	
差引	10,755	△ 1.1	6,763	0.5	3,479	0.2	7,762	0.6	6,263	0.5	46,151	3.4
車 輛	1,588		1,588		1,588		1,588		1,588		1,588	
減価償却累計額	199		464		729		995		1,259		1,525	
差引	1,389	△ 0.1	1,124	0.1	859	0.0	594	0.0	329	0.0	63	0.0
その他	0		0		0		0		0		0	
減価償却累計額	0		0		0		0		0		0	
差引	0	0.0	0	0.0	0	0.0	0	0.0	0	0.0	0	0.0
建設仮勘定	0	0.0	0	0.0	0	0.0	0	0.0	0	0.0	0	0.0
(2) 無形固定資産	10,486	△ 1.0	6,982	0.5	3,504	0.2	0	0.0	0	0.0	2,909	0.2
ソフトウェア	10,486	△ 1.0	6,982	0.5	3,504	0.2	0	0.0	0	0.0	2,909	0.2
電話加入権	0	0.0	0	0.0	0	0.0	0	0.0	0	0.0	0	0.0
その他 無形固定資産	0	0.0	0	0.0	0	0.0	0	0.0	0	0.0	0	0.0
(3) 投資その他の資産	100,918	△ 9.9	100,491	6.8	100,077	4.6	100,650	7.8	513	0.0	621	0.0
投資有価証券	99,983	△ 9.8	99,987	6.8	99,991	4.6	99,995	7.8	0	0.0	0	0.0
長期前払消費税	924	△ 0.1	492	0.0	74	0.0	643	0.1	502	0.0	609	0.0
リサイクル預託金	12	0.0	12	0.0	12	0.0	12	0.0	11	0.0	12	0.0
2 流動資産	△ 1,146,453	112.1	1,364,925	92.2	2,081,506	95.1	1,173,282	91.5	1,936,933	151.1	1,320,974	96.2
(1) 現 金	50	0.0	50	0.0	50	0.0	48	0.0	50	0.0	50	0.0
(2) 預 金	1,747,654	△ 170.9	1,364,182	92.2	2,080,479	95.0	1,173,034	91.5	1,836,835	143.2	1,320,702	96.2
(3) 有 価 証 券	0	0.0	0	0.0	0	0.0	0	0.0	99,998	7.8	0	0.0
(4) 医 業 未 収 金	2,164	△ 0.2	1,798	0.1	1,680	0.1	1,573	0.1	1,469	0.1	1,321	0.1
(5) 貸 倒 引 当 金 (医 業 未 収 金)	△ 2,165	0.2	△ 1,799	△ 0.1	△ 1,680	△ 0.1	△ 1,573	△ 0.1	△ 1,469	△ 0.1	△ 1,290	△ 0.1
(6) 未 収 金	401	0.0	469	0.0	827	0.0	0	0.0	0	0.0	0	0.0
(5) 貸 倒 引 当 金 (未 収 金)	0	0.0	0	0.0	0	0.0	0	0.0	0	0.0	0	0.0
(7) 貯 蔵 品	0	0.0	0	0.0	0	0.0	0	0.0	0	0.0	0	0.0
(8) 前 払 金	0	0.0	0	0.0	0	0.0	0	0.0	0	0.0	0	0.0
(9) 仮 払 金	0	0.0	0	0.0	0	0.0	0	0.0	0	0.0	0	0.0
(10) その他流動資産	△ 2,894,557	283.0	225	0.0	150	0.0	200	0.0	50	0.0	0	0.0
資 産 合 計	△ 1,022,904	100.0	1,480,286	100.0	2,189,424	100.0	1,282,288	100.0	1,944,039	100.0	1,372,719	100.0

年度別 区分	26		27		28		29		30		R1	
	金額(千円)	構成比	金額(千円)	構成比	金額(千円)	構成比	金額(千円)	構成比	金額(千円)	構成比	金額(千円)	構成比
3 固定負債	8,093	△ 0.8	854,809	57.7	1,601,502	73.1	987,268	77.0	1,628,884	127.0	4,898,581	356.9
(1) 資産見返負債	589	△ 0.1	171	0.0	171	0.0	0	0.0	0	0.0	2,000	0.1
資産見返補助金等	0	0.0	0	0.0	0	0.0	0	0.0	0	0.0	0	0.0
資産見返寄付金等	0	0.0	0	0.0	0	0.0	0	0.0	0	0.0	0	0.0
資産見返物品 受贈	589	△ 0.1	171	0.0	171	0.0	0	0.0	0	0.0	2,000	0.1
建設仮勘定見返 補助金等	0	0.0	0	0.0	0	0.0	0	0.0	0	0.0	0	0.0
(2) 長期借入金	0	0.0	0	0.0	0	0.0	5,900	0.5	4,425	0.3	30,187	2.2
(3) 移行前地方債 償還債	0	0.0	0	0.0	0	0.0	0	0.0	0	0.0	0	0.0
(4) 長期寄付金債務	0	0.0	0	0.0	0	0.0	0	0.0	0	0.0	0	0.0
(5) 引当金	7,504	△ 0.7	15,190	1.0	20,869	1.0	25,320	2.0	31,007	2.4	34,954	2.5
退職給与引当金	7,504	△ 0.7	15,190	1.0	20,869	1.0	25,320	2.0	31,007	2.4	34,954	2.5
(6) 長期リース債務	0	0.0	0	0.0	0	0.0	1,855	0.1	1,236	0.1	1,001	0.1
(7) その他固定負債 (施設間仮勘定)	0	0.0	839,448	56.7	1,580,461	72.2	954,194	74.4	1,592,215	124.2	4,830,440	351.9
4 流動負債	△ 1,532,324	149.8	300,193	20.3	431,340	19.7	301,592	23.5	480,398	37.5	267,823	19.5
(1) 運営費負担金債務	0	0.0	41,630	2.8	77,275	3.5	0	0.0	0	0.0	0	0.0
(2) 寄附金債務	2,066	△ 0.2	1,947	0.1	1,262	0.1	1,168	0.1	1,167	0.1	891	0.1
(3) 1年以内返済予定 移行前地方債償還債務	12,500	△ 1.2	0	0.0	0	0.0	0	0.0	0	0.0	0	0.0
(4) 1年以内返済予定 長期借入金	0	0.0	0	0.0	0	0.0	0	0.0	1,475	0.1	36,544	2.7
(5) 医業未払金	227,922	△ 22.3	239,437	16.2	224,861	10.3	134,568	10.5	126,166	9.8	119,633	8.7
(6) 未払金	33,770	△ 3.3	8,597	0.6	118,906	5.4	149,022	11.6	343,367	26.8	96,474	7.0
(7) 1年以内支払予定 リース債務	242	0.0	0	0.0	0	0.0	618	0.0	618	0.0	777	0.1
(8) 未払消費税	0	0.0	0	0.0	0	0.0	0	0.0	0	0.0	0	0.0
(9) 前受金	0	0.0	0	0.0	0	0.0	0	0.0	0	0.0	0	0.0
(10) 預り金	947	△ 0.1	902	0.1	2,706	0.1	8,885	0.7	945	0.1	6,544	0.5
(11) 引当金	8,524	△ 0.8	7,680	0.5	6,331	0.3	7,331	0.6	6,658	0.5	6,873	0.5
賞与引当金	8,524	△ 0.8	7,680	0.5	6,331	0.3	7,331	0.6	6,658	0.5	6,873	0.5
(12) その他流動負債	△ 1,818,295	177.8	0	0.0	0	0.0	0	0.0	0	0.0	0	0.0
負債合計	△ 1,524,230	149.0	1,155,003	78.0	2,032,842	92.8	1,288,861	100.5	2,109,283	164.5	5,166,404	376.4
5 資本金	1,178,442	△ 115.2	1,178,442	79.6	1,178,442	53.8	1,178,442	91.9	1,178,442	91.9	944,393	68.8
(1) 設立団体出資金	1,178,442	△ 115.2	1,178,442	79.6	1,178,442	53.8	1,178,442	91.9	1,178,442	91.9	944,393	68.8
6 資本剰余金	0	0.0	0	0.0	0	0.0	0	0.0	0	0.0	0	0.0
(1) 資本剰余金	0	0.0	0	0.0	0	0.0	0	0.0	0	0.0	0	0.0
7 利益剰余金	△ 677,116	66.2	△ 853,159	△ 57.6	△ 1,021,861	△ 46.7	△ 1,185,015	△ 92.4	△ 1,343,685	△ 104.8	△ 4,738,268	△ 345.2
(1) 利益剰余金	△ 677,116	66.2	△ 853,159	△ 57.6	△ 1,021,861	△ 46.7	△ 1,185,015	△ 92.4	△ 1,343,685	△ 104.8	△ 4,738,268	△ 345.2
積立金	△ 524,674	51.3	△ 677,116	△ 45.7	△ 853,159	△ 39.0	0	0.0	0	0.0	0	0.0
当期末処分利益 (損失)	△ 152,442	14.9	△ 176,043	△ 11.9	△ 168,702	△ 7.7	△ 1,185,015	△ 92.4	△ 1,343,685	△ 104.8	△ 4,738,268	△ 345.2
うち当期総利益 (損失)	△ 152,442	14.9	△ 176,043	△ 11.9	△ 168,702	△ 7.7	△ 163,155	△ 12.7	△ 158,670	△ 12.4	△ 12,630	△ 0.9
純資産合計	501,326	△ 49.0	325,283	22.0	156,582	7.2	△ 6,573	△ 0.5	△ 165,244	△ 12.9	△ 3,793,875	△ 276.4
負債純資産合計	△ 1,022,904	100.0	1,480,286	100.0	2,189,424	100.0	1,282,288	100.0	1,944,039	100.0	1,372,529	100.0

3 運営費負担金・補助金等の状況

(1) 運営費負担金

イ 運営費負担金債務

(単位：千円)

交付年度	期首残高	負担金 当期交付額	当期振替額				期末残高
			運営費 負担金収益	資産見返 運営費負担金	資本剰余金	小 計	
平成27年度	0	4,138,252	3,284,125	812,497	0	4,096,622	41,630
平成28年度	41,630	4,035,464	3,215,833	783,986	0	3,999,819	77,275
平成29年度	77,275	4,023,816	3,296,144	804,947	0	4,101,091	0
平成30年度	0	4,748,664	3,810,714	937,950	0	4,748,664	0
令和元年度	0	3,948,791	3,116,220	832,571	0	3,948,791	0
合 計	118,905	20,894,987	16,723,036	4,171,951	0	20,894,987	0

ロ 運営費負担金収益

(単位：千円)

区 分	営業収益	営業外収益	合 計
平成27年度	3,149,403	134,722	3,284,125
平成28年度	3,099,646	116,187	3,215,833
平成29年度	3,166,220	129,924	3,296,144
平成30年度	3,708,326	102,388	3,810,714
令和元年度	2,810,858	305,362	3,116,220
合 計	15,934,453	788,583	16,723,036

(2) 補助金等の明細 (令和元年度)

(単位：円)

区 分	当期交付額	左の会計処理内訳				
		建設仮勘定 補助金等	資産見返 補助金等	資産剰余金	長期預り 補助金等	収益計上
がん診療連携拠点病院機能強化事業 補助金	17,100,000	0	0	0	0	17,100,000
新人看護職員研修事業補助金	422,000	0	0	0	0	422,000
医師臨床研修費補助事業補助金	183,994	0	0	0	0	183,994
合 計	17,705,994	0	0	0	0	17,705,994

【参 考】

(単位：千円)

区 分		循環器・呼吸器 病センター	精神医療センター	がんセンター	こども病院	県立病院課	計	
運 営 費	昭和61年～ 平成5年度	5,087,000	4,177,000	5,204,000			14,468,000	
	平 成 6 年 度	729,000	594,000	1,870,000			3,193,000	
	7	768,000	751,000	2,078,000			3,597,000	
	8	838,000	792,000	2,068,000			3,698,000	
	9	904,000	823,000	2,080,000			3,807,000	
	10	890,000	821,000	2,014,000			3,725,000	
	11	924,000	778,000	2,000,000			3,702,000	
	12	1,075,000	823,000	2,019,000			3,917,000	
	13	847,000	808,000	1,900,000			3,555,000	
	14	854,332	779,032	1,886,984			3,520,348	
	15	822,948	817,610	1,723,548	942,389		4,306,495	
	16	913,560	870,784	1,757,075	1,526,822		5,068,241	
	17	739,739	959,913	1,836,198	1,761,504		5,297,354	
	18	872,701	785,167	1,806,346			3,464,214	
	19	732,635	872,163	1,800,788			3,405,586	
	20	873,397	1,030,089	1,592,619			3,496,105	
	21	799,189	913,706	1,607,323		40,461	3,360,679	
	22	797,245	842,738	1,457,078		55,249	3,152,310	
	計	19,467,746	18,238,202	36,700,959	4,230,715	95,710	78,733,332	
	建 設 改 良 費	昭和61年～ 平成5年度	1,901,461	496,439	5,780,866			8,178,766
		平 成 6 年 度	141,425	59,511	1,079,275			1,280,211
		7	275,775	63,771	1,149,041			1,488,587
8		170,029	68,516	1,252,107			1,490,652	
9		224,176	68,727	1,367,447			1,660,350	
10		399,116	68,822	486,245			954,183	
11		417,336	74,265	471,721	22,526		985,848	
12		270,729	76,691	389,309	66,140		802,869	
13		217,102	81,038	394,461	215,485		908,086	
14		146,949	82,849	410,893	661,002		1,301,693	
15		165,404	82,916	471,573	978,316		1,698,209	
16		161,004	95,111	458,260	124,187		838,562	
17		142,111	103,044	469,335	454,160		1,168,650	
18		125,391	104,285	437,767	12,306	59,177	738,926	
19		148,541	119,139	640,008			907,688	
20		246,394	142,448	570,151			958,993	
21		329,666	149,491	658,293		122	1,137,572	
22		347,168	129,302	624,652		10	1,101,132	
計		5,829,777	2,066,365	17,111,404	2,534,122	59,309	27,600,977	
合 計			25,297,523	20,304,567	53,812,363	6,764,837	155,019	106,334,309

4 企業債明細書

種類	借入年月日	借入額	償還高		未償還残高	病院別未償還残高				備考
			当年度償還高	償還高累計		循環器・呼吸器病センター	精神医療センター	がんセンター	本部	
		円	円	円	円	円	円	円	円	円
移行前	資金運用部資金	5.3.25	5,603,000,000	315,802,084	4,568,777,438	1,034,222,562		1,034,222,562		施設整備事業
	資金運用部資金	6.3.23	353,000,000	18,231,888	273,105,148	79,894,852		79,894,852		施設整備事業
	資金運用部資金	10.3.25	108,000,000	4,643,630	67,142,493	40,857,507		40,857,507		施設整備事業
	資金運用部資金	11.3.25	347,000,000	14,611,363	200,806,527	146,193,473		146,193,473		施設整備事業
	資金運用部資金	11.3.25	55,000,000	2,315,922	31,828,124	23,171,876		23,171,876		施設整備事業
	公庫資金	14.3.22	272,000,000	11,961,317	136,824,186	135,175,814		135,175,814		施設整備事業
	財政融資資金	14.3.25	68,000,000	2,686,437	30,729,859	37,270,141		37,270,141		施設整備事業
	財政融資資金	14.3.25	573,000,000	22,637,184	258,944,250	314,055,750		314,055,750		施設整備事業
	財政融資資金	15.6.30	428,000,000	16,931,434	193,479,197	234,520,803	234,520,803			施設整備事業
	縁故債	21.3.25	666,700,000	57,153,792	628,691,652	38,008,348	1,516,674	36,491,674		借換債
縁故債	22.3.25	1,767,800,000	147,316,666	1,473,166,666	294,633,340	2,133,340	292,500,000		借換債	
合計		10,241,500,000	614,291,717	7,863,495,534	2,378,004,466	0	425,221,797	1,952,782,669	0	

種類	借入年月日	借入額	償還高		未償還残高	病院別未償還残高				備考
			当年度償還高	償還高累計		循環器・呼吸器病センター	精神医療センター	がんセンター	本部	
		円	円	円	円	円	円	円	円	円
長期借入金	縁故債	24.3.28	26,875,500	2,687,500	21,500,000	5,375,000		5,375,000		施設整備事業
	財政融資資金	24.3.26	39,742,618	1,957,664	35,786,010	3,956,608		3,420,552	536,056	災害事業債
	県単独資金	25.3.29	454,300,000	18,172,000	36,344,000	417,956,000		417,956,000		施設整備
	地方公共団体金融機構	26.3.27	490,100,000	16,498,401	16,498,401	473,601,599		453,501,797	20,099,802	施設整備事業
	地方公共団体金融機構	27.3.26	125,200,000	0	0	125,200,000		125,200,000		施設整備事業
	縁故債	28.3.29	280,000,700	66,600,350	213,400,350	66,600,350	1,375,000	42,625,000	22,600,350	医療器械整備事業
	地方公共団体金融機構	28.3.30	158,200,000	0	0	158,200,000		158,200,000		施設整備事業
	縁故債	29.3.29	753,761,190	188,103,730	377,553,730	376,207,460	6,950,000	369,257,460		医療器械整備事業
	地方公共団体金融機構	29.3.30	371,500,000	0	0	371,500,000		371,500,000		医療器械整備事業
	縁故債	30.3.29	227,800,000	56,950,000	56,950,000	170,850,000	8,118,300	120,900,900	41,830,800	医療器械整備事業
縁故債	30.3.29	289,800,000	0	0	289,800,000		289,800,000		施設整備事業	
縁故債	31.3.27	649,100,000	0	0	649,100,000	370,700,000	278,400,000		医療器械整備事業	
縁故債	31.3.27	66,200,000	0	0	66,200,000		66,200,000		施設整備事業	
地方公共団体金融機構	31.3.28	54,200,000	0	0	54,200,000	54,200,000			施設整備事業	
縁故債	2.3.27	544,000,000	0	0	544,000,000	23,500,000	518,200,000	2,300,000	医療器械整備事業	
縁故債	2.3.27	464,000,000	0	0	464,000,000		464,000,000		施設整備事業	
地方公共団体金融機構	2.3.30	21,500,000	0	0	21,500,000	21,500,000			施設整備事業	
合計		5,016,279,508	350,969,645	758,032,491	4,258,247,017	0	790,379,158	3,401,136,709	66,731,150	

第6章 經營分析

第6章 経営分析

1 財務分析比率

項目	算式	精神医療センター					がんセンター					2病院計					本部					機構全体				
		27	28	29	30	R1	27	28	29	30	R1	27	28	29	30	R1	27	28	29	30	R1	27	28	29	30	R1
1 固定資産対長期資本比率 (%)	$\frac{\text{固定資産}}{\text{資本金}+\text{資本剰余金}+\text{利益剰余金}+\text{固定負債}} \times 100$	100.1	93.5	91.8	98.3	105.9	107.1	118.6	114.7	112.1	108.2	105.7	112.1	110.3	116.1	107.7	9.8	6.1	11.1	0.4	4.7	96.9	97.5	101.8	98.1	96.0
2 流動比率 (%)	$\frac{\text{流動資産}}{\text{流動負債}} \times 100$	99.6	155.1	162.0	110.3	77.4	75.9	54.4	61.5	67.9	76.8	77.4	61.1	66.5	61.2	76.9	454.7	482.6	389.0	403.1	493.2	112.2	108.3	94.2	104.5	112.3
3 付加価値率 (%)	$\frac{\text{医業収益}-\text{材料費}}{\text{医業収益}} \times 100$	93.1	92.9	92.5	92.7	92.8	65.5	62.6	63.0	63.2	60.5	71.4	68.6	68.7	68.6	65.5	0.0	0.0	0.0	0.0	0	71.4	68.6	68.7	68.6	65.5
4 総収支比率 (%)	$\frac{\text{総収益}}{\text{総費用}} \times 100$	106.4	107.8	98.0	90.7	98.9	100.2	101.2	101.0	103.4	104	99.0	99.2	98.0	96.6	103.0	13.2	5.7	4.6	15.5	95.6	97.9	98.1	97.1	95.8	102.9
5 経常収支比率 (%)	$\frac{\text{営業収益}+\text{営業外収益}}{\text{営業費用}+\text{営業外費用}} \times 100$	106.3	107.7	98.0	101.9	98.9	100.2	101.2	101.1	103.4	104	98.9	99.2	98.2	104.1	103.0	13.1	5.7	4.5	15.5	46.4	97.9	98.1	97.2	103.1	102.0
6 医業収支比率 (%)	$\frac{\text{医業収益}}{\text{医業費用}} \times 100$	73.3	74.0	69.4	70.4	65.4	83.6	85.2	84.6	86.9	86.7	75.6	76.9	75.0	77.5	82.5	0.0	0.0	0.0	0.0	0	75.6	76.9	75.0	77.5	82.5
7 医業収益対給与費比率 (%)	$\frac{\text{給与費}}{\text{医業収益}} \times 100$	95.0	98.2	105.1	103.6	107.7	54.7	52.5	52.4	50.7	49.5	67.4	66.0	67.4	64.6	58.6	0.0	0.0	0.0	0.0	0	69.0	67.3	68.7	65.9	59.9
8 医業収益対材料費比率 (%)	$\frac{\text{材料費}}{\text{医業収益}} \times 100$	6.9	7.1	7.5	7.3	7.2	34.5	37.4	37.0	36.8	39.5	28.6	31.4	31.3	31.3	34.5	0.0	0.0	0.0	0.0	0	28.6	31.4	31.3	31.3	34.5
9 労働配分率 (%)	$\frac{\text{給与費}}{\text{医業収益}-\text{材料費}} \times 100$	102.1	105.6	113.7	111.7	116	83.4	83.9	83.1	80.1	81.9	94.4	96.1	98.1	94.1	89.5	0.0	0.0	0.0	0.0	0	96.6	98.0	100.0	96.0	91.4
10 職員一人当り医業収益 (千円)	$\frac{\text{医業収益}}{\text{損益勘定所定職員数}}$	9,930	9,406	9,185	9,349	9,025	17,341	17,899	18,055	19,111	19,836	14,082	14,263	14,118	15,025	16,697	0	0	0	0	0	13,742	13,925	13,811	14,672	16,290
11 他会計繰入金対経営収支比率 (%)	$\frac{\text{運営費負担金}}{\text{営業収益}+\text{営業外収益}} \times 100$	31.8	32.0	29.8	31.6	33.5	20.1	19.5	19.9	19.6	14.1	26.1	25.1	26.1	28.2	17.7	96.4	85.2	96.1	99.9	11.8	26.2	25.1	26.1	28.3	17.6
12 医業収益対企業債元利償還比率 (%)	$\frac{\text{企業債利息}+\text{企業債償還金}}{\text{医業収益}} \times 100$	5.0	2.9	2.9	2.9	3.1	12.9	13.0	13.0	13.9	12.2	12.4	11.4	11.8	12.6	10.7	0.0	0.0	0.0	0.0	0	12.5	11.4	11.8	12.6	10.7

2 経営分析比率

項目	算式	精神医療センター					がんセンター					
		27	28	29	30	R1	27	28	29	30	R1	
病床稼働率	$\frac{\text{年延入院患者数}}{\text{年延病床数}} \times 100$ (%)	76.2	76.0	71.0	72.8	75.4	72.5	72.5	73.0	75.3	75.0	
一日平均患者数	入院 $\frac{\text{年延入院患者数}}{\text{診療日数}}$ (人)	202.0	196.1	183.1	187.8	178.0	277.6	277.6	279.4	288.3	287.3	
	外来 $\frac{\text{年延外来患者数}}{\text{診療日数}}$ (人)	148.5	145.2	155.1	155.7	152.6	330.0	340.1	351.6	359.1	358.0	
外来入院患者比率	$\frac{\text{年延外来患者数}}{\text{年延入院患者数}} \times 100$ (%)	48.8	49.3	56.6	55.4	56.2	78.9	81.6	84.1	83.2	82.4	
職員一人一日当り患者数	医師	入院 $\frac{\text{年延入院患者数}}{\text{年延職員数(医師)}}$ (人)	11.2	10.3	9.6	9.9	10.5	3.8	3.6	3.6	3.8	3.8
		外来 $\frac{\text{年延外来患者数}}{\text{年延職員数(医師)}}$ (人)	5.5	5.1	5.5	5.5	5.9	3.0	2.9	3.0	3.2	3.2
	看護部門	入院 $\frac{\text{年延入院患者数}}{\text{年延職員数(看護師)}}$ (人)	1.5	1.3	1.2	1.3	1.2	0.9	0.9	0.9	0.9	0.9
		外来 $\frac{\text{年延外来患者数}}{\text{年延職員数(看護師)}}$ (人)	0.7	0.7	0.7	0.7	0.7	0.7	0.7	0.7	0.8	0.8
	全職員	入院 $\frac{\text{年延入院患者数}}{\text{年延職員数(全職員)}}$ (人)	1.0	0.9	0.9	0.9	0.9	0.6	0.6	0.6	0.6	0.6
		外来 $\frac{\text{年延外来患者数}}{\text{年延職員数(全職員)}}$ (人)	0.5	0.5	0.5	0.5	0.5	0.5	0.5	0.5	0.5	0.5
患者一人一日当り診療収入	入院 $\frac{\text{入院収益}}{\text{年延入院患者数}}$ (円)	21,040	22,267	22,468	22,491	22,414	51,701	52,646	52,933	54,302	56,546	
	外来 $\frac{\text{外来収益}}{\text{年延外来患者数}}$ (円)	7,687	7,876	8,068	8,147	8,098	36,199	41,391	40,723	41,383	45,312	
	計 $\frac{\text{入院外来収益}}{\text{年延入院外来患者数}}$ (円)	16,659	17,515	17,263	17,376	17,264	44,864	47,589	47,355	48,433	51,471	
職員一人一日当り診療収入	$\frac{\text{入院外来収益}}{\text{年延職員数}}$ (円)	25,391	24,625	23,914	24,263	22,969	46,235	47,873	48,434	50,977	52,778	
患者一人一日当り薬品費	薬品費 $\frac{\text{薬品費}}{\text{年延入院外来患者数}}$ (円)	1,126	1,186	1,256	1,225	1,227	13,403	15,850	15,425	15,743	18,240	
	投薬 $\frac{\text{投薬費}}{\text{年延入院外来患者数}}$ (円)	683	666	669	560	526	3,162	3,103	2,541	2,636	2,750	
	注射 $\frac{\text{注射費}}{\text{年延入院外来患者数}}$ (円)	404	480	547	625	666	7,573	10,013	10,198	10,402	12,124	

* 入院患者数は、毎日24時現在の病棟の在院患者数に当日の退院患者数を含む数であり、また入院患者延数（または年延入院患者数）は、年度内の入院患者数を合計した数である。

項目	算式	精神医療センター					がんセンター					
		27	28	29	30	R1	27	28	29	30	R1	
薬品使用効率	薬品 $\frac{\text{薬品収入(薬品全体)}}{\text{薬品払出原価}} \times 100$ (%)	118.0	117.1	118.2	118.8	116.8	90.6	90.9	92.3	92.1	91.8	
	投薬分 $\frac{\text{薬品収入(投薬分)}}{\text{投薬用薬品払出原価}} \times 100$ (%)	120.1	120.7	121.8	123.7	122.2	99.1	96.4	95.1	91.6	92.0	
	注射分 $\frac{\text{薬品収入(注射分)}}{\text{注射用薬品払出原価}} \times 100$ (%)	113.6	112.1	113.9	114.4	112.5	87.0	89.2	91.6	92.2	91.8	
DPCを含めた薬品使用効率	薬品 $\frac{\text{薬品(薬品全体)+DPCにおける出来高収入(薬品全体)}}{\text{薬品払出原価}} \times 100$ (%)	-	-	-	-	-	120.5	115.1	117.2	118.2	115.9	
	投薬分 $\frac{\text{薬品(投薬分)+DPCにおける出来高収入(投薬分)}}{\text{投薬用薬品払出原価}} \times 100$ (%)	-	-	-	-	-	114.9	112.3	112.1	111.5	111.4	
	注射分 $\frac{\text{薬品(注射分)+DPCにおける出来高収入(注射分)}}{\text{注射用薬品払出原価}} \times 100$ (%)	-	-	-	-	-	122.8	115.9	118.5	119.9	116.9	
医療材料消費率	$\frac{\text{医療材料費}}{\text{入院外来収益}} \times 100$ (%)	7.4	7.4	7.9	7.7	7.7	35.3	38.3	37.8	37.8	40.6	
診療収入に対する割合	投薬収入 $\frac{\text{投薬収益}}{\text{入院外来収益}} \times 100$ (%)	5.8	4.6	4.7	4.0	3.7	7.0	6.3	5.1	5.0	4.9	
	注射収入 $\frac{\text{注射収益}}{\text{入院外来収益}} \times 100$ (%)	3.2	3.1	3.6	4.1	4.3	14.7	18.8	19.7	19.8	21.6	
	検査収入 $\frac{\text{検査収益}}{\text{入院外来収益}} \times 100$ (%)	1.4	1.1	1.0	1.0	0.8	6.8	6.5	6.7	6.7	6.7	
	放射線収入 $\frac{\text{放射線収益}}{\text{入院外来収益}} \times 100$ (%)	0.03	0.02	0.02	0.02	0.02	7.9	7.1	7.4	6.7	6.3	
医療収入に対する割合	職員給与費 $\frac{\text{職員給与費}}{\text{医療収益}} \times 100$ (%)	95.0	98.2	105.1	103.6	107.7	54.7	52.5	52.4	50.7	49.5	
	薬品費 $\frac{\text{薬品費}}{\text{医療収益}} \times 100$ (%)	6.3	6.5	6.9	6.7	6.6	29.2	32.5	31.9	31.6	34.5	
	その他材料費 $\frac{\text{材料費-薬品費}}{\text{医療収益}} \times 100$ (%)	0.6	0.6	0.6	0.6	0.5	5.3	4.9	5.1	5.1	5.0	
検査の状況	患者100人当り	検査 $\frac{\text{年間検査件数}}{\text{年延入院外来患者数}} \times 100$ (件)	77	79	71	70	61	881	889	889	892	934
		放射線 $\frac{\text{年間放射線件数}}{\text{年延入院外来患者数}} \times 100$ (件)	0.2	0.2	0.2	0.2	0.2	39	39	39	39	42
	検査技師一人当り	件数 $\frac{\text{年間検査件数}}{\text{年度末検査技師数}}$ (件)	28,274	28,103	37,163	24,738	20,594	76,265	77,866	72,573	68,839	66,107
		収入 $\frac{\text{年間検査収入}}{\text{年度末検査技師数}}$ (千円)	7,179	6,711	9,401	6,130	4,714	26,228	27,244	26,067	24,881	24,622

項 目		算 式	精神医療センター					がんセンター					
			27	28	29	30	R1	27	28	29	30	R1	
検査の状況	放射線技師一人当り	年間放射線件数 (件)											
		年度末放射線技師数	1,200	1,235	1,165	1,045	1,045	2,859	2,894	2,953	2,605	2,571	
		年間放射線収入 (千円)											
		年度末放射線技師数	2,233	2,184	2,255	2,059	2,165	25,750	24,807	26,153	21,427	21,453	
病床100床当りの職員数	医 師	年度末医師数 (人)											
		年度末病床数 × 100	6.8	7.4	7.4	7.4	6.6	19.1	20.4	20.4	19.8	19.6	
	看 護 部 門	年度末看護職員数 (人)											
		年度末病床数 × 100	51.7	56.6	57.0	57.0	57.4	81.2	83.3	83.0	80.7	80.9	
	薬 剤 部 門	年度末薬剤職員数 (人)											
年度末病床数 × 100		2.3	2.3	2.3	2.3	2.3	5.2	6.3	6.0	6.3	6.5		
事 務 部 門	年度末事務職員数 (人)												
	年度末病床数 × 100	4.2	4.3	4.3	4.3	4.3	4.2	4.4	4.7	5.0	5.7		
給 食 部 門	年度末給食職員数 (人)												
	年度末病床数 × 100	0.8	1.2	0.8	0.8	0.8	0.5	0.5	0.8	0.8	1.0		
病床100床当りの職員数	放 射 線 部 門	年度末放射線職員数 (人)											
		年度末病床数 × 100	0.1	0.1	0.1	0.1	0.1	6.5	6.5	6.5	7.6	7.6	
	臨 床 検 査 部 門	年度末検査職員数 (人)											
		年度末病床数 × 100	1.1	1.2	0.8	1.2	1.2	5.5	5.5	6.0	6.5	7.0	
そ の 他	年度末その他職員数 (人)												
	年度末病床数 × 100	6.8	7.0	7.0	7.4	8.1	3.7	3.9	3.9	4.4	5.0		
全 職 員	年度末全職員数 (人)												
	年度末病床数 × 100	74.4	80.7	80.2	81.0	81.0	125.8	130.8	131.3	131.1	133.4		

参 考 资 料

診 療 報 酬 の 改 定 年 表

実施年月日	診 療 報 酬	薬 価 基 準	治療指針・使用基準
昭18. 4. 1	日本医師会及び日本歯科医師会の診療報酬計算規定による点数表を採用し、その点数単価を厚生大臣が告示することにした。 (1点単価は医科20銭、歯科10銭)		
19. 5. 1 ~ 23. 3. 1	1点単価を数字にわたり改定した。		
23. 8. 1	1点単価を甲地10円、乙地9円に改定した。		
23.10. 1	1点単価を甲地11円、乙地10円に改定した。		
25. 9. 1		薬価基準制定 2,267品目	
26. 4. 1			結核の治療指針制定
26. 8. 1		薬価基準の全面改正 2,316品目	
26.12. 1	1点単価を甲地12円50銭、乙地11円50銭に改定した。		
27. 5. 1		薬価基準の全面改正 2,152品目	
28. 4. 1			抗生物質の使用基準制定
28. 8. 1		薬価基準の全面改正(値上品目 230) 2,272品目	
29. 5. 1		薬価基準の全面改正 2,634品目	
29. 6. 1			副腎皮質ホルモン、副腎皮質刺激ホルモン及び性腺刺激ホルモンの使用基準制定
30. 8. 1			慢性胃炎、胃潰瘍及び十二指腸潰瘍の治療指針制定、高血圧症の治療指針制定

実施年月日	診療報酬	薬価基準	治療指針・使用基準
30. 9. 1		薬価基準の全面改正（値上品目95、値下品目375） 2,921品目	
31. 9. 1		薬価基準の全面改正 （値上品目93、値下品目 2,951） 3,240品目	
32. 1. 1			性病の治療方針及び船員性病治療指針制定
32. 4. 1			精神科の治療指針制定 歯科領域における抗生物質の使用基準の制定
33. 4. 1		薬価基準の全面改正 （値上品目144、値下品目 3,275） 4,134品目	
33.10. 1	新点数表（甲表、乙表及び歯科）を設定し、1点単価を10円に改定、総医療費で8.5%引き上げた。		
34. 3. 1		薬価基準の全面改正 （値上品目117、値下品目 629） 4,124品目	
35. 6. 1		薬価基準の全面改正 （値上品目115、値下品目 337） 4,002品目	
36. 7. 1	入院料、看護加算、往診料を18～20%、歯科補てつ料の一部を5%引き上げ、調剤報酬について他との均衡を図った。総医療費で12.5%引き上げた。		
36.11. 1			歯槽膿漏症の治療指針制定
36.12. 1	乳幼児加算、特定疾患加算、深夜診療料の加算、基準給食料の特別加算、処方せん料をそれぞれ新設した。総医療費で2.3%引き上げた。		

実施年月日	診療報酬	薬価基準	治療指針・使用基準
37.10.1			抗生物質の使用基準の全面改正、副腎皮質ホルモン等の使用基準の全面改正（適応症及び使用方法等の改正）
38.9.1	地域差を撤廃し、乙地の診療報酬を甲地なみに引き上げた。この結果、総医療費で、3.7%引き上げが見込まれた。		
40.1.1	初診時基本診療科、初診料、入院料関係及び歯科の充てん、インレー、補てつ関係の点数を引き上げ、調剤報酬についても他との均衡を図った。総医療費で9.5%引き上げた。		
40.11.1	総医療費の4.5%の薬価引き下げを行い、このうち約3%を医師の技術料にふりかえた。乳幼児入院加算、時間外麻酔加算を新設し、乳幼児初診加算、特定疾患加算、写真診断料及び深夜診療加算を引き上げ、調剤報酬についても他との均衡を図った。	薬価基準の全面改正 (値上品目204、値下品目3,838) 5,423品目	
42.10.1		薬価基準の全面改正 (値上品目39、値下品目6,282)(第一表6,831、第二表883) 限定列記及び配合剤商品名に改正 7,714品目	
42.12.1	医科(7.68%)、歯科(12.65%)の診療報酬の適正化を行った。入院料(14%)、手数料(80%)の引き上げ及び歯科材料技術部分の分離と療養担当規則の改正をした。 乙表における注射及び処置で薬の使用に伴う技術料加算の廃止、処方料の適正化をはかった。 総医療費で7.68%引き上げた。		

実施年月日	診療報酬	薬価基準	治療指針・使用基準
44. 1. 1		薬価基準の全面改正 (値上品目約300、値下 品目約4,500、追加品目 1,201) 8,075品目	
45. 2. 1	医科(8.77%)(甲表病院 11.27%、乙表病院10.98%、 乙表診療所6.76%)、歯科 9.7%の診療報酬の引き上げ を行った。 引き上げの中心は入院関係 であり、入院時医学管理科 (7点)の新設があった。総医 療費で8.77%引き上げた。		
45. 7. 1	再診時基本診療料を1点引 き上げた。総医療費で0.97 %引き上げた。		
45. 8. 1		薬価基準の全面改正	
47. 2. 1	医科13.7%(甲表病院16.18% 乙表病院15.37%、乙表診療 所11.88%)、歯科13.7%引き 上げを行った。これは総医 療費に対し、18.7%の引き上 げとなる。技術料の適正評 価が引き上げの中心となっ ており、診察料、手術料等 が大幅に引き上げられ、入 院部門については室料と看 護料が分離され、特類看護 (64点)の新設、入院時医学 管理料が大幅に引き上げら れた。	薬価基準の全面改正 3.9%(総医療費に対し 1.7%)引き下げた。	
49. 2. 1	医科19.0%(甲表病院21.4% 乙表病院20.4%、乙表診療 所17.3%)、歯科19.9%の引き 上げを行った。これは総 医療費に対し19.0%の引き 上げとなる。 再診料、時間外加算、深夜 加算、リハビリテーション 関係項目を含め、入院時医 学管理料、室料、看護料、 給食料を中心に改善を行っ た。	薬価基準の全面改正 3.4%(総医療費に対し 1.5%)引き下げた。	

実施年月日	診療報酬	薬価基準	治療指針・使用基準
49. 10. 1	<p>医科18.2%（甲表病院20.6%、乙表病院16.8%、乙表診療所13.8%）、歯科16.2%の引き上げを行った。これは総医療費に対し16.0%の引き上げとなる。</p> <p>技術料の適正評価という従来からの基本方針に従い、再診料、往診料、処方せん料、検査・手術料（麻酔料を含む）のほか、入院時医学管理料、室料、看護料、給食料を中心に改善が行われるとともに再診時における乳幼児加算、手術料（麻酔料を含む）に対する新生児・乳児加算、特に高度な技術を要する検査・手術に関する項目が新設された。</p>		
50. 1. 1		<p>薬価基準の改正 1.1%（総医療費に対し0.7%）引き下げた。</p>	
51. 4. 1	<p>医科医療機関において、病院10.0%、診療所8.1%の診療報酬の引き上げを行った。これは医科9.0%の引き上げとなる。</p> <p>昭和47年以来据置きとなっている初診料については大幅に引き上げ、また救急医療体制の整備に対処するため診療科における時間外、休日および深夜等の加算を大幅に引き上げた。</p> <p>入院料については、物価・人件費等の変動に対応させた引き上げを図った。</p> <p>入院時医学管理料については、現行の3区分を2週間以内の期間を新設して4区分とし、点数を傾斜的に引き上げ平均在院日数の短縮化をはかるほか看護料、レントゲン診療科、注射、処置、理学療法料等を引き上げた。</p>		

実施年月日	診 療 報 酬	薬 価 基 準	治療指針・使用基準
51. 8. 1	<p>歯科医療費9.6%引き上げた。 初診料、再診料及び深夜加算等を引き上げた。</p>		
53. 2. 1	<p>医科医療機関において、病院 10.2%、一般診療所 8.3%で医科医療機関の予約引き上げは 9.3%となり、歯科診療所では12.5%、調剤薬局は 1.6%で、今回診療報酬の引き上げ率は 9.6%となる。 今回の改正は医師の技術料を適正に評価すべきであるという従来からの基本方針に従い、医療の実態・技術及び診療の難易度に対する引き上げを行うとともに診療科間のアンバランスの是正を図った。 また、最近のいわゆる保険外負担問題の改善をはかる為に関連項目の新設及び重点的な引き上げを行った。 改正の主な項目は診療科、入院料、検査、レントゲン診断、理学療法、精神病特殊療法、処置、手術、麻酔等であるがこのほかコンピュータ断層撮影、腎移植手術等の新開発技術等の導入、人工透析の再評価等を行った。</p>	<p>薬価基準の改正 薬価基準の引き下げ率は5.8%である。</p>	
56. 6. 1	<p>平均8.1%（医科8.4%、歯科5.9%、薬局3.8%）引き上げた。 改正の主な内容は、技術料の評価に重点が置かれ、特に手術料は平均40%引き上げをはじめ慢性疾患に対する指導料も引き上げた。 また、差額ベッド、付添看護料など保険外負担の解消をはかる為重症者室料、重症者看護料の特別加算を新設した。</p>	<p>18.6%（診療報酬換算で6.1%）引き下げた。</p>	
58. 1. 1		<p>4.9%（診療報酬換算で約1.5%）引き下げた。</p>	

実施年月日	診療報酬	薬価基準	治療指針・使用基準
		今回の改正に当たっては81%バルクライン方式が初めて導入された。	
58. 2. 1	老人保健点数表新設 関連して診療報酬点数が改正され0.25%引き上げた。		
59. 3. 1	平均 2.79%（医科3.0%、 歯科1.1%、調剤1.0%）引き上げた。 改正の主な内容は、診療報酬の合理化に沿って、①救命救急センターと輪番制を採る第二次救急医療施設の入院料評価、②室料、看護料など入院料の引き上げ、③新技術として、自己腹膜灌流指導管理料（CAPD）の新設、デジタル・ラジオグラフィーの料金新設、レーザーメスの適要範囲拡大④プライマリー・ケア推進のため初診料、再診料の引き上げ、慢性疾患指導管理料の引き上げ、緊急往診加算の新設、⑤長期投薬の拡大（注射薬を含む30日投薬の対象を現行5疾患から30疾患程度まで拡大）、入院時医学管理料の逡減制強化（短期入院を重視）、⑥調剤技術基本料の入院患者への適用拡大など。	16.6%（診療報酬加算で約5.1%）引き下げた。	
59.10. 1	健康保険法等の一部改正 ①健保本人の自己負担（定率1割負担） ②高額医療費の負担限度額の改正 ③退職者医療制度の創設 ④その他		
60. 3. 1	平均3.3%（医科3.5%、 歯科2.5%、調剤0.2%）引き上げた。 主な改正内容は次のとおり ①指導・技術料の引き上げ（特に手術料は平均14%アップ）	6.0%（医療費ベースで1.9%引き下げた。	

実施年月日	診 療 報 酬	薬 価 基 準	治療指針・使用基準
	②入・退院患者の紹介料の新設 ③新医療技術として磁気共鳴CTの導入 ④材料料(ダイアライザー、レントゲンフィルム)の引き下げ		
61. 4. 1	平均2.3% (医科2.5%、歯科1.5%) 引き上げた。 主な改正内容は次のとおり ①病院、診療所の機能別評価を行い、病院における入院機能、診療所における外来機能を重点的に評価するとともに、病院・診療所間の連携の強化を図る。 ②在宅医療の促進を図るとともに、精神科ナイト・ケアの新設等精神科医療の充実を図る。 ③長期入院に対する逡減制を強化した入院時医学管理料の設定、超過入院の是正等の入院の適正化を図る。 ④技術料重視の観点にたち診察料の引き上げを図るとともに、処置料、手術料、麻酔料評価のアンバランスを是正する。 ⑤医療技術の進歩に対応するため、普及度、技術的成熟度からみて適当と認められる高度先進医療等の保険導入を図る。 ⑥検体検査を見直し、多項目検査の引き下げ等検査料の合理化と検査項目の再編成及び新設を行うなど医療費の適正化の推進を図る。		
63. 4. 1	平均3.4% (医科) 引き上げた。 主な改正内容は次のとおり。 ①診療所のプライマリー・ケア機能、病院の高次機能等医療機関のあるべき	10.2% (医療費ベースで2.9%) 引き下げた。	

実施年月日	診療報酬	薬価基準	治療指針・使用基準
	<p>機能、特質に即した診療報酬上の評価を行う。 また、その一環として、大学病院等高度専門病院における医療の見直しを行うとともに、精神医療の動向を踏まえた充実を図る。</p> <p>②長期入院の是正を図るため、入院時医学管理料の見直し等所要の改正を行う。</p> <p>③在宅医療の推進を図るため、独立の部を新設し、訪問診療、訪問看護等各般の新規項目を盛り込む。</p> <p>④検査の適正化を図るため検体検査の再編成を行うとともに、生体検査、画像診断に関する逡減制等を導入する。</p> <p>⑤医療技術の進歩に対応するため、普及性、効率性等からみて適当と認められる高度先進医療の保険導入を図るとともに、高度先進医療の施設基準を緩和する。</p> <p>⑥患者ニーズの高度化、多様化に対応するため、特定療養費制度を活用し、地域の実勢等に応じた患者サービスの選択の幅の拡大を図る。</p> <p>⑦オーバーベッド対策の強化等医療法と診療報酬上の取扱いの連携を図る。</p>		
63. 6. 1	平均1%（歯科）引き上げた。		
平成 元. 4. 1	<p>平均0.76%引き上げた。 （診療報酬0.11%、薬価基準0.65%）</p> <p>主な改正内容は次のとおり</p> <p>①社会保険診療報酬及び老人診療報酬については、消費税による影響が明らかであると考えられる代表的な診療報酬点数の改</p>	2.4%（医療費ベースで0.65%）引き上げた。	

実施年月日	診 療 報 酬	薬 価 基 準	治療指針・使用基準
	<p>正を行う。</p> <p>②老人保健施設療養費については、入所者基本施設療養費の改正を行う。</p>		
平成 2. 4. 1	<p>平均3.7%引き上げた。 (薬価基準2.7%引き下げにより、実質1%の引き上げ)</p> <p>主な改正内容は次のとおり</p> <p>①技術料重視の観点から診察料、指導料、処方料等の引き上げ。</p> <p>②労働時間短縮の動向等を勘案し、看護料の引き上げ。</p> <p>③入院の適正化を図るため入院時医学管理料の見直し。</p> <p>④在宅医療の推進を図るため在宅療養指導管理料の新設。</p> <p>⑤検査等の適正化を図るため、検体検査、画像診断の見直しを行うとともに医療用酸素に係る請求額の算定方法を明確化。</p> <p>⑥医療技術の進歩に対応するため、高度先進医療の保険導入。</p> <p>⑦質の高い医療を確保するため、定数超過入院対策の強化、精神医療及びリハビリの評価。</p> <p>⑧歯科については欠損補綴及び調剤技術料の引き上げ。</p>	9.2% (医療費ベースで2.7%) 引き下げた。	
平成 4. 4. 1	<p>平均5.4%引き上げた。 (薬価基準2.5%引き下げにより、実質2.9%の引き上げ)</p> <p>①看護サービスの適正な評価</p> <p>②技術料重視の視点からの評価</p> <p>③医学・医療技術の進歩の評価</p> <p>④医療機関の機能・特質に応じた評価</p>	8.1% (医療費ベースで2.5%) 引き下げた。	

実施年月日	診療報酬	薬価基準	治療指針・使用基準
	⑤老人の心身の特性にふさわしい医療の推進 ⑥適正化対策の一層の推進 ⑦歯科及び調剤の技術料の適正な評価		
平成 6. 4. 1	平均4.8%引き上げた。 （薬価基準2.1%引き下げにより実質2.7%引き上げ・10月1日実施分含む） ①診療報酬体系の見直し ②医療機関の機能・特質に応じた診療報酬上の評価 ③在宅医療の推進 ④医療技術の適正な評価 ⑤患者の心身の特性に応じた診療報酬評価 ⑥老人の心身の特性に応じた診療報酬評価 ⑦診療報酬の適正化 ⑧付添看護・介護の解消（10月1日実施） ⑨基準看護の見直し（10月1日実施） ⑩基準給食の見直し及び食事の質の向上に対する評価（10月1日実施） ⑪在宅医療の評価（10月1日実施）	6.6%（医療費ベースで2.1%）引き下げた。	
8. 4. 1	平均3.4%引き上げた。 （薬価基準2.6%引き下げにより実質0.8%の引き上げ） ①医療施設の機能分担の推進 ②特定療養費制度の活用等	6.8%（医療費ベースで2.6%）引き下げた。	
9. 4. 1	平均1.7%引き上げた。 （薬価基準1.32%引き下げにより実質0.38%の引き上げ） ①消費税率引き上げへの対応 ②長期入院の是正と急性期入院医療の充実 ③医療の効率化に向けた医療技術等の評価 ④エイズ医療対策等の推進	4.4%（医療費ベースで1.32%）引き下げた。	

実施年月日	診療報酬	薬価基準	治療指針・使用基準
平成 10. 4. 1	平均1.5%（医科1.5%、歯科1.5%、調剤0.7%）引き上げた ①長期入院の是正や検査・画像診断の適正化等の合理化 ②急性期医療の評価や患者に対する情報提供の推進等	平均9.7%（医療費ベースで2.8%）引き下げた。	
12. 4. 1	平均1.9%（医科2.0%、歯科2.0%（これに加え歯科用貴金属の国際価格対応分0.5%）、調剤0.8%）引き上げた。	薬価基準を平均7.0%（材料価格等を含めた医療費換算1.7%）引き下げた。	
14. 4. 1	平均1.3%（医科1.3%、歯科1.3%、調剤1.3%）引き下げた。	薬価基準を平均6.3%（材料価格等を含めた医療費換算1.4%）引き下げた。	
16. 4. 1	改定率±0%（医科±0%、歯科±0%、調剤±0%）	薬価基準を平均4.2%（材料価格等を含めた医療費換算1.0%）引き下げた。	
18. 4. 1	平均1.36%（医1.5%、歯科1.5%、調剤0.6%）引き下げた。	薬価基準を平均1.8%（材料価格等を含めた医療費換算0.2%）引き下げた。	
20. 4. 1	平均0.38%（医0.42%、歯科0.42%、調剤0.17%）引き上げた。	薬価基準を平均5.2%（材料価格等を含めた医療費換算1.2%）引き下げた。	
22. 4. 1	平均1.55%（医科1.74%、歯科2.09%、調剤0.52%）引き上げた。	薬価基準を平均5.75%（材料価格等を含めた医療費換算1.36%）引き下げた。	
24. 4. 1	平均1.38%（医科1.55%、歯科1.70%、調剤0.46%）引き上げた。	薬価基準を平均6.00%（材料価格等を含めた医療費換算1.38%）引き下げた。	
26. 4. 1	平均0.73%（医科0.82%、歯科0.99%、調剤0.22%）引き上げた。 （※薬価基準0.63%引き下げにより実質0.1%の引き上げ）	薬価基準を平均0.64%（消費税率引き上げに係る対応分。材料価格等を含めた医療費換算△0.63%）引き上げた。	

実施年月日	診療報酬	薬価基準	治療指針・使用基準
平成 28. 4. 1	<p>平均0.49%（医科0.56%、歯科0.61%、調剤0.17%）引き上げた</p> <p>主な改正内容は次のとおり</p> <p>①「包括ケアシステム」の推進と「病床の機能分化・連携」を含む医療機関の分化・強化・連携の推進</p> <p>②「かかりつけ医等」のさらなる推進など、患者にとって安心・安全な医療を実現</p> <p>③緩和ケアを含む質の高いがん医療の評価等、重点的な対応が求められる医療分野の充実</p> <p>④効率化・適正化を通じて制度の持続可能性を高める</p>	<p>薬価基準を平均5.57%（医療費換算△1.22%）引き下げた。</p>	
平成 29. 2. 1		<p>高額薬剤の薬価を一部引き下げ。</p> <p>（抗がん剤「オプジーボ」が50%引き下げ）</p>	
平成 30. 4. 1	<p>平均0.55%（医科0.63%、歯科0.69%、調剤0.19%）引き上げた。</p> <p>主な改正内容は次のとおり</p> <p>①地域移行・地域生活支援の充実を含む質の高い精神医療の評価や、緩和ケアを含む質の高いがん医療等の評価等、質の高い医療の実現・充実</p> <p>②医療機能や患者の状態に応じた入院医療の評価や、外来医療の機能分化、かかりつけ医の機能の評価等、医療機能の分化・強化、連携の推進等。</p>	<p>薬価基準を平均7.48%（医療費換算△1.65%）引き下げた。</p>	
令和 元. 10. 1	<p>平均0.41%（医科0.48%、歯科0.57%、調剤0.12%）引き上げた。</p>	<p>薬価基準を平均2.40%（医療費換算△0.51%）引き下げた。</p>	

地方独立行政法人宮城県立病院機構定款

目次

- 第1章 総則（第1条－第6条）
- 第2章 役員及び職員（第7条－第12条）
- 第3章 理事会（第13条－第16条）
- 第4章 業務の範囲及びその執行（第17条－第20条）
- 第5章 資本金等（第21条・第22条）
- 第6章 雑則（第23条）
- 附則

第1章 総則

（目的）

第1条 この地方独立行政法人は、地方独立行政法人法（平成15年法律第118号。以下「法」という。）に基づき、宮城県の医療政策として求められる高度・専門医療を提供するとともに、医療に関する調査及び研究を行い、県内における医療水準の向上を図り、もって県民の健康の確保及び増進に寄与することを目的とする。

（名称）

第2条 この地方独立行政法人は、地方独立行政法人宮城県立病院機構（以下「法人」という。）と称する。

（設立団体）

第3条 法人の設立団体は、宮城県とする。

（事務所の所在地）

第4条 法人は、事務所を宮城県名取市に置く。

（法人の種別）

第5条 法人は、特定地方独立行政法人以外の地方独立行政法人とする。

（公告の方法）

第6条 法人の公告は、宮城県公報に掲載して行う。ただし、天災その他やむを得ない事情により宮城県公報に掲載することができないときは、法人の事務所の掲示場その他公衆の見やすい場所に掲示してこれに代えることができる。

第2章 役員及び職員

（役員）

第7条 法人に、役員として、理事長1人、副理事長1人、理事7人以内及び監事2人以内を置く。

（役員職務及び権限）

第8条 理事長は、法人を代表し、その業務を総理する。

2 副理事長は、法人を代表し、理事長の定めるところにより、理事長を補佐して法人の業務を掌理し、理事長に事故があるときはその職務を代理し、理事長が欠員のときはその職務を行う。

3 理事は、理事長の定めるところにより、理事長及び副理事長を補佐して法人の業務を掌理し、理事長及び副理事長に事故があるときはその職務を代理し、理事長及び副理事長が欠員のときはその職務を行う。

4 監事は、法人の業務を監査する。

5 監事は、監査の結果に基づき、必要があると認めるときは、理事長又は宮城県知事（以下「知事」という。）に意見を提出することができる。

(役員任命)

第9条 理事長及び監事は、知事が任命する。

2 副理事長及び理事は、理事長が任命する。

(役員任期)

第10条 理事長、副理事長及び理事の任期は4年とする。ただし、補欠の役員(監事を除く。)の任期は、前任者の残任期間とする。

2 監事の任期は、任命の日から、理事長の任期の末日を含む事業年度についての財務諸表の承認の日までとする。ただし、補欠の監事の任期は、前任者の残任期間とする。

3 役員は、再任されることができる。

(役員兼任の禁止)

第11条 理事長、副理事長、理事及び監事は、相互に兼ねることができない。

(職員任命)

第12条 職員は、理事長が任命する。

第3章 理事会

(設置及び組織)

第13条 法人に、理事会を置く。

2 理事会は、理事長、副理事長及び理事をもって組織する。

(招集)

第14条 理事会は、理事長が招集する。

2 理事長は、副理事長、理事又は監事から会議の目的たる事項を記載した書面を付して開催の要求があったときは、理事会を招集しなければならない。

(議事)

第15条 理事会の議長は、理事長をもって充てる。

2 理事会は、副理事長及び理事の半数以上が出席しなければ開くことができない。

3 理事会の議事は、出席者の過半数をもって決し、可否同数のときは、議長の決するところによる。

4 監事は、理事会に出席して意見を述べるができる。

(議決事項)

第16条 次に掲げる事項は、理事会の議決を経なければならない。

一 定款の変更に関する事項

二 法の規定により知事の認可又は承認を受けなければならない事項

三 事業年度の業務運営に関する計画に関する事項

四 予算の作成及び執行並びに決算に関する事項

五 診療科その他重要な組織の設置又は廃止に関する事項

六 規程の制定又は改正若しくは廃止に関する事項

七 その他法人の運営に関し理事長が重要と認める事項

第4章 業務の範囲及びその執行

(病院の設置)

第17条 法人が設置する病院の名称及び所在地は、次のとおりとする。

名 称	所在地
宮城県立精神医療センター	名取市
宮城県立がんセンター	名取市

(業務の範囲)

第18条 法人は、次に掲げる業務を行う。

- 一 医療を提供すること。
- 二 医療に関する調査及び研究を行うこと。
- 三 医療に関する技術者の研修を行うこと。
- 四 前3号に掲げる業務に附帯する業務を行うこと。

(緊急時における知事の要求)

第19条 法人は、災害が発生し、若しくはまさに発生しようとしている事態又は公衆衛生上重大な危機が生じ、若しくは生じるおそれがある緊急の事態に対処するため知事が必要と認める場合において、知事から前条第1号又は第2号に掲げる業務のうち必要な業務の実施を求められたときは、その求めに応じ、当該業務を実施することとする。

(業務方法書)

第20条 法人の業務の執行に関し必要な事項は、この定款に定めるもののほか、業務方法書の定めるところによる。

第5章 資本金等

(資本金等)

第21条 法人の資本金は、法第66条の2第1項の規定により宮城県から法人に対し出資されたものとされる額とする。ただし、宮城県が法人の成立の日以後に法人に対して出資を行った場合は、法人は当該出資に係る財産の出資の日現在における時価を基準として宮城県が評価した価額により資本金を増加するものとし、法人が法第42条の2第1項又は第2項の規定により宮城県からの出資に係る不要財産を宮城県に納付した場合は、法人は同条第4項の規定により資本金を減少するものとする。

2 宮城県からの出資に係る財産のうち土地及び建物については、別表に掲げるものとする。

(解散に伴う残余財産の帰属)

第22条 法人が解散した場合において、その債務を弁済してなお残余財産があるときは、当該残余財産は、宮城県に帰属する。

第6章 雑則

(規程への委任)

第23条 法人の運営に関し必要な事項は、この定款及び業務方法書に定めるもののほか、規程の定めるところによる。

附 則

この定款は、法人の成立の日から施行する。

附 則

この定款は、平成25年10月1日から施行する。

附 則

この定款は、平成31年4月1日から施行する。

附 則

この定款は、平成31年4月1日から施行する。ただし、第21条の改正規定は、平成30年4月1日から施行する。

別表（第21条関係）

1 土地

所在地	面積（平方メートル）
名取市手倉田字山180番1	8,936.68
名取市手倉田字山180番5	420.00
名取市手倉田字山190番	13,490.69
名取市箱塚一丁目66番1	12,482.00
名取市箱塚一丁目78番1	18,690.81
名取市箱塚一丁目80番1	4,661.00
名取市箱塚一丁目107番1	3,186.00
名取市箱塚一丁目107番3	81.00
名取市箱塚一丁目114番1	4,340.00
名取市箱塚一丁目114番2	723.00
名取市愛島塩手字野田山27番1	36,314.39
名取市愛島塩手字野田山33番	26,239.66
名取市愛島塩手字野田山47番1	6,735.67

2 建物

施設名		所在地	延べ床面積 (平方メートル)
宮城県立精神医療センター	管理棟	名取市手倉田字山無番地	3, 356.62
	厨房棟	名取市手倉田字山無番地	828.90
	閉鎖病棟	名取市手倉田字山無番地	2, 514.22
	東開放病棟	名取市手倉田字山無番地	2, 237.39
	西開放病棟	名取市手倉田字山無番地	2, 429.70
	生活療法棟	名取市手倉田字山無番地	1, 024.22
	リハビリテーションセンター	名取市手倉田字山無番地	1, 373.08
	精神科救急医療棟	名取市手倉田字山無番地	873.80
	ボンベ庫	名取市手倉田字山無番地	21.97
	営繕倉庫	名取市手倉田字山無番地	26.49
	霊安室	名取市手倉田字山無番地	29.93
	車庫	名取市手倉田字山無番地	43.55
	油庫	名取市手倉田字山無番地	4.83
	ポンプ室	名取市手倉田字山無番地	36.00
	ゴミ置場	名取市手倉田字山無番地	19.87
	消毒槽	名取市手倉田字山無番地	7.59
	濾過装置上屋	名取市手倉田字山無番地	4.83
浄化槽機械室	名取市手倉田字山無番地	23.12	
宮城県立がんセンター	本館	名取市愛島塩手字野田山47番1	23, 500.02
	研究棟	名取市愛島塩手字野田山47番1	4, 977.38
	附属棟	名取市愛島塩手字野田山47番1	277.20
	院内保育所	名取市愛島塩手字野田山47番1	275.04
	院内保育所	名取市愛島塩手字野田山47番1	22.35
	カルテ保存庫	名取市愛島塩手字野田山47番1	239.11
	緩和ケア病棟	名取市愛島塩手字野田山47番1	1, 640.50
	プロパン庫	名取市愛島塩手字野田山47番1	30.15
	車庫	名取市愛島塩手字野田山47番1	153.10
	特殊排水処理棟	名取市愛島塩手字野田山47番1	181.72
	受水槽ポンプ槽	名取市愛島塩手字野田山47番1	15.00
	焼却場	名取市愛島塩手字野田山47番1	31.50
	給気塔	名取市愛島塩手字野田山47番1	24.80
	酸素マニホールド室	名取市愛島塩手字野田山47番1	6.54

令和元年度
宮城県立病院年報

発行年月日 令和2年6月
編集・発行 地方独立行政法人宮城県立病院機構
名取市愛島塩手字野田山47-1
〒981-1239
電話 022(796)1042
FAX 022(796)1046
ホームページ <http://www.miyagi-pho.jp>
メールアドレス honbu@miyagi-pho.jp

