

平成30年度

# 宮城県立病院年報



循環器・呼吸器病センター



精神医療センター



がんセンター

地方独立行政法人  
宮城県立病院機構



## ま え が き

この年報は、地方独立行政法人宮城県立病院機構が運営する「循環器・呼吸器病センター」、 「精神医療センター」及び「がんセンター」の平成30年度における業務の概況を取りまとめたものです。

県立病院は、高度・専門病院としての役割を担い、県民へ良質な医療を提供し、県内における医療水準を向上させることを目的としております。近年、医療ニーズの多様化や国の医療制度の変化への対応など、県立病院を取り巻く環境が厳しさを増していることから、平成23年4月に地方独立行政法人宮城県立病院機構へ移行し、機動的かつ柔軟な病院運営に取り組んでおります。

県立病院の運営に当たりましては、宮城県知事が定めた中期目標（平成27～30年度）に基づき第二期中期計画（平成27～30年度）を策定し、医療を取り巻く制度や環境の変化に対して、自立性、機動性を最大限に発揮し、県民の医療ニーズに対応した医療の提供を行ってまいりました。

平成30年度は、循環器・呼吸器病センターについては、県北地域の基幹病院へと機能移管し、閉院となりました。地域の医療機関をはじめ、長い間循環器・呼吸器病センターを支えて頂きました皆さまに改めて深く御礼申し上げます。精神医療センターについては、平成31年1月から宮城県の精神科救急医療システムの365日24時間化が開始され、引き続き宮城県の精神科の基幹病院として中心的役割を担っています。がんセンターでは、東北地区では大学病院以外では唯一のがんゲノム医療連携病院に選定されました。今後、がんゲノム医療中核拠点病院である東北大学病院と密接に連携しながら、質の高いがんゲノム医療を提供していきます。

宮城県立病院機構は、「県民に信頼される病院であり続けること」をモットーに掲げて、これからも職員が一丸となって、県民に対して質の高い優れた医療の提供を続けて参ります。

この年報を通して、本機構の病院事業の現状を御理解いただき、御活用いただければ幸いと存じます。

令和元年 11月

地方独立行政法人 宮城県立病院機構

理 事 長 荒 井 陽 一

## 留 意 事 項

- 1 本書において県立病院とは、地方独立行政法人宮城県立病院機構が運営する、循環器・呼吸器病センター、精神医療センター、がんセンターである。
- 2 年度は、毎年4月1日から始まり翌年3月31日に終わる会計年度である。
- 3 病床数は、医療法の規定に基づき、知事の許可を受けた病床数である。
- 4 入院患者数は、毎日24時現在の病棟の在院患者数に当日の退院患者数を含む数であり、また入院患者延数（または年延入院患者数）は、年度内の入院患者数を合計した数である。
- 5 外来患者数は、新患、再来、往診及び巡回診療の患者数である。  
なお、同一患者が2以上の診療科で診療を受け、それぞれの診療科でカルテが作成された場合及び1の診療科の入院患者が他の診療科で診療を受け、その診療科でカルテが作成された場合は、それぞれの科で外来患者として計算する。  
また、外来患者延数（または年延外来患者数）は、年度内の外来患者数を合計した数である。
- 6 1日平均患者数は、入院患者にあつては入院患者延数を暦日数で、外来患者にあつては外来患者延数を診療日数で各々除した数である。
- 7 診療科別患者数は、病院において標ぼうしている診療科ごとの患者数である。
- 8 経営分析に関する用語は、地方公営企業年鑑（総務省）の用語例によった。

## 会 計 の 変 更 点

- 平成23年度～ ・独法化にともない、公営企業会計から地方独立行政法人会計に変更。
- 平成25年度～ ・リース債務に係る経費を賃貸借から固定資産へ移行。  
・消費税関係を営業外収益・費用から営業収益・費用へ移行。
- 平成27年度～ ・企業債の元金の償還に伴う負担金を資産見返運営費負担金戻入へ移行。  
・貸借対照上において精算勘定としてその他固定負債（施設間仮勘定）を使用。

# 目 次

ま え が き

留 意 事 項

<b>第1章 県立病院の概況</b> .....	1
1 概 要.....	3
2 沿 革.....	5
3 機 構.....	18
4 現 員.....	20
5 主要医療機器の概要.....	21
6 年度別患者数.....	24
7 県立病院の配置図.....	26
<b>第2章 事業報告</b> .....	27
1 事業を取り巻く環境.....	29
2 平成30年度の主な取組.....	30
3 平成30年度の経営状況.....	37
<b>第3章 業務の状況</b> .....	46
1 患者の状況.....	48
2 病床利用状況.....	55
3 検査の状況.....	56
4 放射線利用状況.....	57
5 給食の状況.....	58
6 調剤の状況.....	59
7 医療社会事業の状況.....	60
8 手術件数及び解剖の状況.....	61

<b>第4章 職員の状況</b> .....	62
1 職種別職員数.....	64
2 職種別, 年齢別職員数.....	65
3 職種別, 平均年収額, 平均年齢.....	66
4 職種別平均年収(1人当たり)の推移.....	67
<b>第5章 経理の状況</b> .....	68
1 収益的収支の状況.....	70
2 比較貸借対照表.....	86
3 運営費負担金・補助金等の状況.....	96
4 企業債明細書.....	99
<b>第6章 経営分析</b> .....	101
1 財務分析比率.....	103
2 経営分析比率.....	104
<b>参 考 資 料</b> .....	107
1 診療報酬の改定年表.....	109
2 宮城県立病院機構定款.....	122

# 第 1 章 県立病院の概況





# 第1章 県立病院の概況

## 1 概 要

### (1) 名 称

地方独立行政法人宮城県立病院機構

### (2) 所 在 地

宮城県名取市愛島塩手字野田山47-1

### (3) 法人設立年月日

平成23年4月1日

### (4) 設立団体

宮城県

### (5) 設立目的

地方独立行政法人宮城県立病院機構は、地方独立行政法人法（平成15年法律第118号）に基づき、宮城県の医療政策として求められる高度・専門医療を提供するとともに、医療に関する調査及び研究を行い、県内における医療水準の向上を図り、もって県民の健康の確保及び増進に寄与することを目的とする。

### (6) 業務の内容

- ① 医療の提供及びその附帯業務
- ② 医療に関する調査及び研究並びにその附帯業務
- ③ 医療に関する技術者の研修及びその附帯業務

### (7) 役 員（平成31年3月31日現在）

理事長	西 條 茂
副理事長	宮 崎 博 之
理 事	伊 藤 康 博（循環器・呼吸器病センター院長兼務）
理 事	角 藤 芳 久（精神医療センター院長兼務）
理 事	荒 井 陽 一（がんセンター総長兼務）
理 事	山 田 秀 和（がんセンター院長兼務）
理 事	近 藤 俊 之
理 事	千 葉 はるみ
監 事	小 山 かほる
監 事	佐 藤 廣 嗣

## (8) 組織の現況

(平成31年3月31日現在)

区分	循環器・呼吸器病センター	精神医療センター	がんセンター	本部
所在地	〒989-4513 栗原市瀬峰根岸55-2 Tel.0228-38-3151	〒981-1231 名取市手倉田字山無番地 Tel.022-384-2236	〒981-1293 名取市愛島塩手字野田山47-1 Tel.022-384-3151	〒981-1239 名取市愛島塩手字野田山47-1 Tel.022-796-1042
開設年月日	昭和27年12月15日 (平成15年4月1日 瀬峰病院から改称)	昭和32年4月12日 (平成15年4月1日 名取病院から改称)	昭和42年4月1日 (平成5年4月1日 成人病センターから改称)	
診療科目	循環器科, 呼吸器科, 心臓血管外科, 呼吸器 外科, 消化器科, 放射 線科	精神科, 児童精神科, 歯科	循環器内科, 糖尿病・代謝 内科, 血液内科, 腫瘍内 科, 呼吸器内科, 呼吸器外 科, 消化器内科, 消化器外 科, 乳腺外科, 整形外科, 形成外科, 脳神経外科, 泌 尿器科, 婦人科, 眼科, 頭 頸部外科, 頭頸部内科, 放 射線診断科, 放射線治療 科, 麻酔科, 病理診断科, 緩和ケア内科, 歯科, 臨床 検査科	
病床数	一般病床 90床 (うち休床40床) 結核病床 50床	精神病床 258床 (うち救急病床8床, 結核合併病床2床)	一般病床 383床 (うち緩和ケア病棟 25床)	
入院基本料 (施設基準)	一般病棟 一般病棟入院基本料 (7対1入院基本料) 感染病棟 結核病棟入院基本料 (10対1入院基本料)	精神病棟 精神病棟入院基本料 (15対1入院基本料) 精神病棟 精神科救急入院料 I (10対1入院基本料) 児童・思春期精神科 入院医療管理料	一般病棟 専門病院入院基本料 (10対1入院基本料) 緩和ケア病棟 緩和ケア病棟入院料	
主要職員	院長 伊藤 康博 副院長 平 渦 洋一 臨床検査 技術部長 氏 家 雪 乃 薬剤部長 小 坂 卓 哉 診療放射線 技術部長 前 澤 裕 道 看護部長 畠 山 純 子 事務局長 山 越 勝 彦	院長 角 藤 芳 久 副院長 船 越 俊 一 医療局長 大 野 高 志 社会生活 支援部長 佐 竹 嘉 裕 看護部長 齋 藤 弘 子 事務局長 橋 浦 哲	総 長 荒 井 陽 一 院 長 山 田 秀 和 研究所長 島 礼 副 院 長 藤 谷 恒 明 副 院 長 松 浦 一 登 医 療 局 長 佐 々 木 治 看 護 部 長 星 久 美 薬 剤 部 長 高 村 千 津 子 臨床検査 技術部長 泉 澤 淳 子 診療放射線 技術部長 藤 谷 恒 明 事務局長 相 馬 敬 喜	事務局長 東 海 林 清 広 看護専門監 我 妻 代 志 子
施設の概要	敷地面積 66,583.54㎡ 建 物 本館 鉄筋コンクリート 4階建 11,141.88㎡ 呼吸器感染制御病棟 鉄筋コンクリート 地上1階 1,714.70㎡ MRI棟 鉄骨造平屋建 164.03㎡ 心臓血管カテーテル検査室 2階建 187.20㎡	敷地面積 67,011.18㎡ 建 物 本館 鉄筋コンクリート 地上3階, 地下1階建 3,094㎡ 病棟(東・西・北・救急 医療棟) 鉄筋コンクリート 2階建 8,246㎡ ソールセンター棟 鉄筋コンクリート 2階建 1,048㎡ 総合リハビリテーションセンター 鉄筋コンクリート一部鉄骨 2階建 1,385㎡	敷地面積 69,290㎡ 建 物 本館 鉄筋コンクリート 地上7階, 地下2階建 23,486㎡ 研究棟 鉄筋コンクリート地上3階, 地下2階建 5,055㎡ 動物実験棟 鉄筋コンクリート地上1階建 374㎡ 緩和ケア病棟 鉄筋コンクリート 地上1階, 地下1階建 1,668㎡ 集学治療棟 鉄筋コンクリート一部鉄骨造 地上1階, 地下2階建 2,205㎡	

## 2 沿 革

年 月 日	変 遷 等 の 概 要
昭27.12.15	県立瀬峰診療所開設（内科，外科 152床） 所長 佐藤 栄
29. 3.	瀬峰診療所 病床変更 （ 152床→ 306床）
29. 4. 1	瀬峰診療所附属准看護学校開校
32. 4.12	県立名取病院開設（精神科，神経科 140床） 院長 遠藤 康
33. 5.17	瀬峰診療所に歯科開設
33.10.16	名取病院南病棟新築（鉄筋コンクリート3階建 1,838㎡）
34. 4. 1	名取病院附属准看護学校開校
34. 9.	瀬峰診療所ベッドスクール開設（町立瀬峰小・中学校分教室）
34.10.	名取病院 病床変更 （ 140床→ 410床）
39. 3.	名取病院生活療法棟新築（鉄筋コンクリート平屋建一部2階建 817㎡）
39. 4.	県立病院に地方公営企業法の一部適用（財務規定）を実施
40. 1.23	瀬峰療養所2代所長 茂庭 秀高（衛生部予防課長事務取扱）
40. 7. 1	瀬峰療養所3代所長 馬場 健児
40.10.20	瀬峰療養所を瀬峰病院と改称 病床変更 （ 306床→ 230床）（院長 馬場 健児） 名取病院運動場用地取得
41.12.24	「病院事業条例」「病院診療規則」公布（昭42.4.1施行）
42. 4. 1	瀬峰病院の診療報酬点数表変更（甲表→乙表） 名取病院の診療報酬点数表変更（甲表→乙表） 県立成人病センター開設（内科，外科，婦人科，放射線科，耳鼻咽喉科，眼科，病床数 50床）診療報酬点数表甲表採用 院長 黒川 利雄
42. 6.16	成人病センター基準看護1類，基準給食及び基準寝具実施
42. 6.16	成人病センター2代院長 武藤 完雄
42.12. 1	瀬峰病院 基準看護 2類承認 名取病院 基準看護 2類承認
44. 6.30	成人病センター東病棟新築（鉄筋コンクリート平屋建 693㎡）
44. 9.	瀬峰病院 病床変更 （ 230床→ 150床）
44.10. 1	成人病センター 病床変更（ 50床→ 100床）
45. 3.25	成人病センター放射線特殊診療棟新築（鉄筋コンクリート平屋建 830㎡）
45. 4. 1	瀬峰病院 歯科休診
45. 9. 7	成人病センター西病棟，管理棟，看護婦宿舍新築（鉄筋コンクリート3階建 2,456㎡）
45.10. 1	成人病センター 病床変更 （ 100床→ 200床）
46. 3.31	瀬峰病院附属准看護学校閉校
46. 6. 1	名取病院基準看護変更（2類看護→1類看護）

年 月 日	変 遷 等 の 概 要
昭 47.4.1	名取病院に歯科開設
47.6.1	成人病センター基準看護変更（1類看護→特類看護）
47.6.21	成人病センター3代院長 茂庭 秀高（衛生部長事務取扱）
47.8.16	成人病センター4代院長 二階堂 昇
48.1.1	成人病センターに呼吸器科，循環器科開設
49.10.1	成人病センター基準看護変更（特類看護→特2類看護）
50.10.1	名取病院基準看護変更（1類看護→特1類看護）
51.4.1	名取病院診療報酬点数表変更（乙表→甲表）
54.7.21	名取病院第1期改築工事着工
55.3.30	成人病センター リニアック棟増築（鉄筋コンクリート平屋建 105.95㎡）
55.10.30	名取病院改築第1期工事竣工・使用
56.2.20	名取病院 病床変更（410床→354床）
56.4.1	成人病センター5代院長 庄司 忠實
56.9.17	名取病院改築第2期・第3期工事竣工・使用（全館完成）
58.3.15	成人病センターコンピューター断層撮影棟増築（鉄筋平屋建 123.53㎡）
58.5.26	瀬峰病院改築工事着工
58.6.28	瀬峰病院 病床変更（150床→131床）
58.7.15	名取病院 被爆者一般疾病医療機関の指定
58.9.1	瀬峰病院基準看護変更（2類看護→1類看護）
59.4.1	瀬峰病院 病床変更（131床→130床） 名取病院 2代院長 菊地 潤
60.10.1	県立瀬峰病院新病院オープン（病床：一般病床 100床・結核病床 50床，診療科目：呼吸器科・消化器科・循環器科・心臓血管外科・外科・放射線科・麻酔科，基準看護特2類，ただし結核病棟は特1類）
61.4.1	瀬峰病院 病床変更（一般病床 100床→150床）
62.3.16	名取病院 臨床研修を行う病院の指定
62.4.30	瀬峰病院 被爆者一般疾病医療機関の指定
62.12.1	瀬峰病院 運動療法等の施設基準に係る承認
63.4.1	「病院事業会計規則」公布・施行
63.9.28	瀬峰病院 身体障害者福祉法による更生医療を担当する医療機関の指定
平 2.4.1	名取病院 3代院長 早坂 啓
2.9.12	名取病院 西一病棟改築工事着工
2.12.27	県立がんセンター建設工事着工
4.3.18	名取病院 西一病棟改築工事竣工
4.12.25	県立がんセンター建設工事竣工
5.4.1	成人病センターをがんセンターと改称

年 月 日	変 遷 等 の 概 要
平 5. 4.30	県立がんセンター新病院オープン（病床：308床，診療科目：内科・呼吸器科・外科・整形外科・脳神経外科・泌尿器科・婦人科・眼科・耳鼻咽喉科・放射線科・麻酔科，基準看護特2類，研究所：免疫学・病理学・生化学・薬物療法学・疫学・人文科学）
	総長（兼研究所長） 涌井 昭，病院長 庄司 忠實
5. 8. 1	瀬峰病院 2代院長 西郡 光昭
6. 4. 1	瀬峰病院 3代院長 大根田 昭
	名取病院 4代院長 猪俣 好正
	がんセンター 6代病院長 浅川 洋
6. 7. 1	瀬峰病院 基準看護一部変更（第1病棟50床：特2類→特3類）
6.10. 1	新看護に移行（瀬峰病院一般病床を除く）入院時食事療法（Ⅰ）実施
7. 6. 1	がんセンター6階病棟開床（病床 308床→ 358床）
8. 4. 1	瀬峰病院 4代院長 檜森 巽
8.10. 1	瀬峰病院 一般病床新看護に移行
9. 4. 1	がんセンター 2代総長 西郡 光昭（保健福祉部長兼務），2代研究所長 浅川 洋（病院長兼務）
9. 8.28	名取病院リハビリテーションセンター建設工事着工
10. 4. 1	がんセンター 3代総長（兼7代病院長，3代研究所長）今野 多助
10.10.16	名取病院総合リハビリテーションセンター使用許可承認
12. 4. 1	地方公営企業法全部適用
	病院事業管理者 初代 吉田 協一
	瀬峰病院 5代院長 中野 昇
	がんセンター 8代院長 桑原 正明
	瀬峰病院 診療報酬点数表変更（一般病棟入院基本料Ⅰ群の2，結核病棟入院基本料3）
	名取病院 診療報酬点数表変更（精神病棟入院基本料3）
12.11. 1	がんセンター 診療報酬点数表変更（専門病院入院基本料Ⅰ群の2）
	がんセンター 消化器科開設
13. 3.26	がんセンター 緩和ケア病棟建設工事着工
13. 4. 1	瀬峰病院 6代院長 佐藤 尚
14. 3.15	がんセンター 地域がん診療拠点病院指定
14. 4. 1	病院事業管理者 2代 久道 茂（がんセンター 4代総長・4代研究所長を兼務）
14. 6. 3	がんセンター 緩和ケア病棟開棟（病床 358床→ 383床）
15. 3.15	瀬峰病院 救急医療機関認定
15. 4. 1	瀬峰病院を循環器・呼吸器病センターに改称
	名取病院を精神医療センターに改称

年 月 日	変 遷 等 の 概 要
平15. 5.19	がんセンター 病院機能評価（Ver.4.0）認定
15. 6. 2	精神医療センター 精神科救急医療棟開棟
15. 9.10	がんセンター 臨床修練病院指定
15.10. 1	こども病院 小児科専門医研修施設認定
15.10.30	精神医療センター 臨床研修病院（協力型）指定 こども病院 臨床研修病院（協力型）指定
15.11.11	県立こども病院 開設（病床：88床，診療科目：新生児科・総合診療科・血液腫瘍科・神経科・外科・脳神経外科・形成外科・泌尿器科・産科・眼科・歯科口腔外科・児童精神科・リハビリテーション科・放射線科・麻酔集中治療科） 財団法人厚生会に運営委託 初代院長 大井 龍司
15.11.28	がんセンター 臨床研修病院（協力型）指定
16. 1. 1	こども病院 日本外科学会外科専門医制度関連施設指定
16. 3.31	循環器・呼吸器病センター 臨床研修病院（協力型）指定 こども病院 地域周産期母子医療センター認定
16. 4. 1	がんセンター 5代総長 桑原 正明，9代院長 松田 堯，5代研究所長 宮城 妙子 こども病院 病床変更（88床→124床） こども病院 内分泌科・整形外科・耳鼻いんこう科開設 こども病院 日本周産期・新生児医学会認定（施設区分：基幹研修施設）
16.10.17	こども病院 日本小児外科学会特定施設認定
17. 1. 1	こども病院 麻酔科認定病院認定
17. 4. 1	こども病院 病床変更（124床→160床） こども病院 循環器科・心臓血管外科開設
17. 7.27	循環器・呼吸器病センター 呼吸器感染制御病棟開棟
17. 9.14	循環器・呼吸器病センター MRI棟開棟
17.12.19	がんセンター 緩和ケア病棟付加機能認定
18. 2.28	精神医療センター 病床変更（354床→345床）
18. 4. 1	がんセンター 10代院長 西條 茂 こども病院 地方独立行政法人宮城県立こども病院へ移行
18. 8.24	がんセンター都道府県がん診療連携拠点病院 指定
19. 3. 1	精神医療センター 西2病棟（59床）休止 精神医療センター 北1病棟 精神科救急入院料（スーパー救急）承認
19. 3.14	循環器・呼吸器病センター 病棟再編（42床休止）
19. 4. 1	病院事業管理者 3代 木村 時久（がんセンター 6代総長を兼務）
20. 3.17	精神医療センター 病院機能評価（Ver.5.0）認定

年月日	変遷等の概要
平20.3.26	循環器・呼吸器病センター 心臓血管カテーテル検査室増設
20.4.1	精神医療センター 5代院長 小高 晃
20.4.1	がんセンター DPC適用病院
20.6.16	がんセンター 病院機能評価（Ver.5.0）認定
21.4.1	がんセンター 7代総長 菅村 和夫
22.3.3	がんセンター 都道府県がん診療連携拠点病院指定
22.4.1	がんセンター 6代研究所長 菅村 和夫（総長兼務）
22.6.1	精神医療センター 西2病棟廃止に伴う病床数変更（345床→286床）
22.12.19	がんセンター 病院機能評価付加機能（緩和ケア機能Ver.2）認定
23.4.1	循環器・呼吸器病センター，精神医療センター，がんセンター 地方独立行政法人宮城県立病院機構へ移行 機構 理事長 初代 菅村 和夫 がんセンター 8代総長 西條 茂（院長，7代研究所長を兼務）
23.7.1	精神医療センター ユース外来開始 がんセンター 11代院長 片倉 隆一
23.9.1	がんセンター 歯科開設
24.1.1	循環器・呼吸器病センター 7代院長 近内 利明
24.3.2	循環器・呼吸器病センター病院機能評価（Ver.6.0）認定
25.6.17	がんセンター 病院機能評価（Ver.6.0）認定
25.8.1	精神医療センター 北2病棟個室化に伴う病床数変更（286床→271床）
25.10.1	がんセンター 集学治療棟開棟
26.2.1	精神医療センター 北2病棟 精神科救急入院料（スーパー救急）承認
26.4.1	精神医療センター 児童精神科開設
26.4.1	がんセンター 8代研究所長 島 礼
26.4.15	精神医療センター 訪問看護ステーション「ゆとり」開設
26.5.5	がんセンター 電子カルテシステム運用開始
26.5.7	がんセンター 診療科目変更（循環器内科，糖尿病・代謝内科，血液内科，腫瘍内科，呼吸器内科，呼吸器外科，消化器内科，消化器外科，乳腺外科，整形外科，形成外科，脳神経外科，泌尿器科，婦人科，眼科，頭頸部外科，放射線診断科，放射線治療科，麻酔科，病理診断科，緩和ケア内科，歯科，臨床検査科）
27.3.31	がんセンター 都道府県がん診療連携拠点病院指定
27.4.1	機構 2代理事長 西条 茂 がんセンター 9代総長 片倉 隆一 がんセンター 12代院長 小野寺 博義 循環器・呼吸器病センター 一般病床数変更（150床→90床）（30床休止） 循環器・呼吸器病センター 診療科目変更（呼吸器科・循環器科・心臓血管

年 月 日	変 遷 等 の 概 要
	外科・呼吸器外科・消化器科・放射線科)
	精神医療センター 地域医療連携室設置
27. 4.15	精神医療センター 東2病棟閉鎖化(全病棟閉鎖化)
27. 7. 1	がんセンター 総合がん検診開始
27.11.1	精神医療センター 児童思春期ユニット開設に伴う病床数変更 (271床→258床)
28. 1. 1	精神医療センター 児童・思春期精神科入院医療管理料承認
28. 4. 1	循環器・呼吸器病センター 8代院長 伊藤 康博 精神医療センター 6代院長 角藤 芳久
28.10.1	がんセンター 診療報酬点数表変更(専門病院入院基本料7対1, 10対1の 病棟群による届出)
29. 5.16	循環器・呼吸器病センター 病棟再編(40床休止)
30. 4. 1	がんセンター 10代総長 荒井 陽一 がんセンター 13代院長 山田 秀和
30. 5.19	がんセンター 病院機能評価(一般病棟2 3rdG:Ver.1.1)認定 がんセンター 病院機能評価副機能(緩和ケア病院 3rdG:Ver.1.1)認定
31. 1. 1	がんセンター 皮膚科開設
31. 1.16	精神医療センター 精神科救急システム365日24時間化の運用開始
31. 2.28	循環器・呼吸器病センター 結核病棟を除く入院, 外来の診療廃止
31. 3. 1	精神医療センター 電子カルテシステム更新
31. 3.25	がんセンター 都道府県がん診療連携拠点病院指定
31. 3.31	循環器・呼吸器病センター 病院事業を廃止



(1) 循環器・呼吸器病センター

年月日	変遷等の概要
昭27.12.15	県立瀬峰診療所開設（内科，外科 152床） 所長 佐藤 栄
29. 3.	瀬峰診療所 病床変更 （ 152床→ 306床）
29. 4. 1	瀬峰診療所附属准看護学校開校
33. 5.17	瀬峰診療所に歯科開設
34. 9.	瀬峰診療所ベッドスクール開設（町立瀬峰小・中学校分教室）
40. 1.23	瀬峰療養所 2代所長 茂庭 秀高（衛生部予防課長事務取扱）
40. 7. 1	瀬峰療養所 3代所長 馬場 健児
40.10.20	瀬峰療養所を瀬峰病院と改称 病床変更 （ 306床→ 230床）（院長 馬場 健児）
42. 4. 1	瀬峰病院の診療報酬点数表変更（甲表→乙表）
42.12. 1	瀬峰病院 基準看護 2類承認
44. 9.	瀬峰病院 病床変更 （ 230床→ 150床）
45. 4. 1	瀬峰病院 歯科休診
46. 3.31	瀬峰病院附属准看護学校閉校
58. 5.26	瀬峰病院改築工事着工
58. 6.28	瀬峰病院 病床変更 （ 150床→ 131床）
58. 9. 1	瀬峰病院基準看護変更（2類看護→1類看護）
59. 4. 1	瀬峰病院 病床変更 （ 131床→ 130床）
60.10. 1	県立瀬峰病院新病院オープン（病床：一般病床 100床・結核病床 50床，診療科目：呼吸器科・消化器科・循環器科・心臓血管外科・外科・放射線科・麻酔科，基準看護特2類，ただし結核病棟は特1類）
61. 4. 1	瀬峰病院 病床変更 （一般病床 100床→ 150床）
62. 4.30	瀬峰病院 被爆者一般疾病医療機関の指定
62.12. 1	瀬峰病院 運動療法等の施設基準に係る承認
63. 9.28	瀬峰病院 身体障害者福祉法による更生医療を担当する医療機関の指定
平 5. 8. 1	瀬峰病院 2代院長 西郡 光昭
6. 4. 1	瀬峰病院 3代院長 大根田 昭
6. 7. 1	瀬峰病院 基準看護一部変更（第1病棟50床：特2類→特3類）
8. 4. 1	瀬峰病院 4代院長 檜森 巽
8.10. 1	瀬峰病院 一般病床新看護に移行
12. 4. 1	瀬峰病院 5代院長 中野 昇 瀬峰病院 診療報酬点数表変更（一般病棟入院基本料 I 群の2，結核病棟入院基本料3）
13. 4. 1	瀬峰病院 6代院長 佐藤 尚
15. 3.15	瀬峰病院 救急医療機関認定
15. 4. 1	瀬峰病院を循環器・呼吸器病センターに改称
16. 3.31	循環器・呼吸器病センター 臨床研修病院（協力型）指定

年 月 日	変 遷 等 の 概 要
17. 9.14	循環器・呼吸器病センター 呼吸器感染制御病棟開棟
19. 3.14	循環器・呼吸器病センター M R I 棟開棟
20. 3.26	循環器・呼吸器病センター 病棟再編（42床休止）
24. 1. 1	循環器・呼吸器病センター 心臓血管カテーテル検査室増設
24. 3. 2	循環器・呼吸器病センター 7代院長 近内 利明
27. 4. 1	循環器・呼吸器病センター病院機能評価（Ver.6.0）認定
	循環器・呼吸器病センター 一般病床数変更（150床→90床）（30床休止）
	循環器・呼吸器病センター 診療科目変更（呼吸器科・循環器科・心臓血管
28. 4. 1	外科・呼吸器外科・消化器科・放射線科）
	循環器・呼吸器病センター 8代院長 伊藤 康博
29. 5.16	循環器・呼吸器病センター 病棟再編（40床休止）
31. 2.28	循環器・呼吸器病センター 結核病棟を除く入院，外来の診療廃止
31. 3.31	循環器・呼吸器病センター 病院事業を廃止

(2) 精神医療センター

年月日	変遷等の概要
昭32.4.12	県立名取病院開設（精神科，神経科 140床） 院長 遠藤 康
33.10.16	名取病院南病棟新築（鉄筋コンクリート3階建 1,838㎡）
34.4.1	名取病院附属准看護学校開校
34.10.	名取病院 病床変更（140床→410床）
39.3.	名取病院生活療法棟新築（鉄筋コンクリート平屋建一部2階建 817㎡）
40.10.20	名取病院運動場用地取得
42.4.1	名取病院の診療報酬点数表変更（甲表→乙表）
42.12.1	名取病院 基準看護 2類承認
46.6.1	名取病院基準看護変更（2類看護→1類看護）
47.4.1	名取病院に歯科開設
50.10.1	名取病院基準看護変更（1類看護→特1類看護）
51.4.1	名取病院診療報酬点数表変更（乙表→甲表）
54.7.21	名取病院第1期改築工事着工
55.10.30	名取病院改築第1期工事竣工・使用
56.2.20	名取病院 病床変更（410床→354床）
56.9.17	名取病院改築第2期・第3期工事竣工・使用（全館完成）
58.7.15	名取病院 被爆者一般疾病医療機関の指定
59.4.1	名取病院 2代院長 菊地 潤
62.3.16	名取病院 臨床研修を行う病院の指定
平 2.4.1	名取病院 3代院長 早坂 啓
2.9.12	名取病院 西一病棟改築工事着工
4.3.18	名取病院 西一病棟改築工事竣工
6.4.1	名取病院 4代院長 猪俣 好正
9.8.28	名取病院リハビリテーションセンター建設工事着工
10.10.16	名取病院総合リハビリテーションセンター使用許可承認
12.4.1	名取病院 診療報酬点数表変更（精神病棟入院基本料3）
15.4.1	名取病院を精神医療センターに改称
15.6.2	精神医療センター 精神科救急医療棟開棟
15.10.30	精神医療センター 臨床研修病院（協力型）指定
18.2.28	精神医療センター 病床変更（354床→345床）
19.3.1	精神医療センター 西2病棟（59床）休止
	精神医療センター 北1病棟 精神科救急入院料（スーパー救急）承認
20.3.17	精神医療センター 病院機能評価（Ver.5.0）認定
20.4.1	精神医療センター 5代院長 小高 晃
22.6.1	精神医療センター 西2病棟廃止に伴う病床数変更（345床→286床）

年 月 日	変 遷 等 の 概 要
平 23. 7. 1	精神医療センター ユース外来開始
25. 8. 1	精神医療センター 北 2 病棟個室化に伴う病床数変更（286床→271床）
26. 2. 1	精神医療センター 北 2 病棟 精神科救急入院料（スーパー救急）承認
26. 4. 1	精神医療センター 児童精神科開設
26. 4.15	精神医療センター 訪問看護ステーション「ゆとり」開設
27. 4. 1	精神医療センター 地域医療連携室設置
27. 4.15	精神医療センター 東 2 病棟閉鎖化（全病棟閉鎖化）
27.11. 1	精神医療センター 児童思春期ユニット開設に伴う病床数変更 （271床→258床）
28. 1. 1	精神医療センター 児童・思春期精神科入院医療管理料承認
28. 4. 1	精神医療センター 6 代院長 角藤 芳久
31. 1.16	精神医療センター 精神科救急システム 3 6 5 日 2 4 時間化の運用開始
31. 3. 1	精神医療センター 電子カルテシステム更新

### (3) がんセンター

年月日	変遷等の概要
昭42.4.1	県立成人病センター開設（内科，外科，婦人科，放射線科，耳鼻咽喉科，眼科，病床数 50床）診療報酬点数表甲表採用 院長 黒川 利雄
42.6.16	成人病センター基準看護 1 類，基準給食及び基準寝具実施
42.6.16	成人病センター 2 代院長 武藤 完雄
44.6.30	成人病センター東病棟新築（鉄筋コンクリート平屋建 693㎡）
44.10.1	成人病センター 病床変更（50床→100床）
45.3.25	成人病センター放射線特殊診療棟新築（鉄筋コンクリート平屋建 830㎡）
45.9.7	成人病センター西病棟，管理棟，看護婦宿舍新築（鉄筋コンクリート3階建 2,456㎡）
45.10.1	成人病センター 病床変更（100床→200床）
47.6.1	成人病センター基準看護変更（1 類看護→特類看護）
47.6.21	成人病センター 3 代院長 茂庭 秀高（衛生部長事務取扱）
47.8.16	成人病センター 4 代院長 二階堂 昇
48.1.1	成人病センターに呼吸器科，循環器科開設
49.10.1	成人病センター基準看護変更（特類看護→特 2 類看護）
55.3.30	成人病センター リニアック棟増築（鉄筋コンクリート平屋建 105.95㎡）
56.4.1	成人病センター 5 代院長 庄司 忠實
58.3.15	成人病センターコンピューター断層撮影棟増築（鉄筋平屋建 123.53㎡）
平 2.12.27	県立がんセンター建設工事着工
4.12.25	県立がんセンター建設工事竣工
5.4.1	成人病センターをがんセンターと改称
5.4.30	県立がんセンター新病院オープン（病床：308床，診療科目：内科・呼吸器科・外科・整形外科・脳神経外科・泌尿器科・婦人科・眼科・耳鼻咽喉科・放射線科・麻酔科，基準看護特 2 類，研究所：免疫学・病理学・生化学・薬物療法学・疫学・人文科学） 総長（兼研究所長） 涌井 昭，病院長 庄司 忠實
6.4.1	がんセンター 6 代病院長 浅川 洋
7.6.1	がんセンター 6 階病棟開床（病床 308床→358床）
9.4.1	がんセンター 2 代総長 西郡 光昭（保健福祉部長兼務），2 代研究所長 浅川 洋（病院長兼務）
10.4.1	がんセンター 3 代総長（兼 7 代病院長，3 代研究所長）今野 多助
12.4.1	がんセンター 8 代院長 桑原 正明
12.11.1	がんセンター 診療報酬点数表変更（専門病院入院基本料 I 群の 2） がんセンター 消化器科開設
13.3.26	がんセンター 緩和ケア病棟建設工事着工
14.3.15	がんセンター 地域がん診療拠点病院指定

年月日	変遷等の概要
14. 4. 1	病院事業管理者 2代 久道 茂 (がんセンター 4代総長・4代研究所長を兼務)
14. 6. 3	がんセンター 緩和ケア病棟開棟 (病床 358床→ 383床)
15. 5.19	がんセンター 病院機能評価 (Ver. 4.0) 認定
15. 9.10	がんセンター 臨床修練病院指定
15.11.28	がんセンター 臨床研修病院 (協力型) 指定
16. 4. 1	がんセンター 5代総長 桑原 正明, 9代院長 松田 堯, 5代研究所長 宮城 妙子
17.12.19	がんセンター 緩和ケア病棟付加機能認定
18. 4. 1	がんセンター 10代院長 西條 茂
18. 8.24	がんセンター 都道府県がん診療連携拠点病院 指定
19. 4. 1	病院事業管理者 3代 木村 時久 (がんセンター 6代総長を兼務)
20. 4. 1	がんセンター DPC適用病院
20. 6.16	がんセンター 病院機能評価 (Ver. 5.0) 認定
21. 4. 1	がんセンター 7代総長 菅村 和夫
22. 3. 3	がんセンター 都道府県がん診療連携拠点病院指定
22. 4. 1	がんセンター 6代研究所長 菅村 和夫 (総長兼務)
22.12.19	がんセンター 病院機能評価付加機能 (緩和ケア機能Ver.2) 認定
23. 4. 1	がんセンター 8代総長 西條 茂 (院長, 7代研究所長を兼務)
23. 7. 1	がんセンター 11代院長 片倉 隆一
23. 9. 1	がんセンター 歯科開設
25. 6.17	がんセンター 病院機能評価 (Ver. 6.0) 認定
25.10. 1	がんセンター 集学治療棟開棟
26. 4. 1	がんセンター 8代研究所長 島 礼
26. 5. 5	がんセンター 電子カルテシステム運用開始
26. 5. 7	がんセンター 診療科目変更 (循環器内科, 糖尿病・代謝内科, 血液内科, 腫瘍内科, 呼吸器内科, 呼吸器外科, 消化器内科, 消化器外科, 乳腺外科, 整形外科, 形成外科, 脳神経外科, 泌尿器科, 婦人科, 眼科, 頭頸部外科, 放射線診断科, 放射線治療科, 麻酔科, 病理診断科, 緩和ケア内科, 歯科, 臨床検査科)
27. 3.31	がんセンター 都道府県がん診療連携拠点病院指定
27. 4. 1	がんセンター 9代総長 片倉 隆一
	がんセンター 12代院長 小野寺 博義
27. 7. 1	がんセンター 総合がん検診開始
28.10. 1	がんセンター 診療報酬点数表変更 (専門病院入院基本料7対1, 10対1の病棟群による届出)
30. 4. 1	がんセンター 10代総長 荒井 陽一
	がんセンター 13代院長 山田 秀和

年 月 日	変 遷 等 の 概 要
30. 5.19	がんセンター 病院機能評価（一般病院2 3rdG:Ver.1.1）認定
	がんセンター 病院機能評価副機能（緩和ケア病院 3rdG:Ver.1.1）認定
31. 1. 1	がんセンター 皮膚科開設
31. 3.25	がんセンター 都道府県がん診療連携拠点病院指定

### 3 機 構

(平成31年3月31日現在)

#### 【 循環器・呼吸器病センター 】

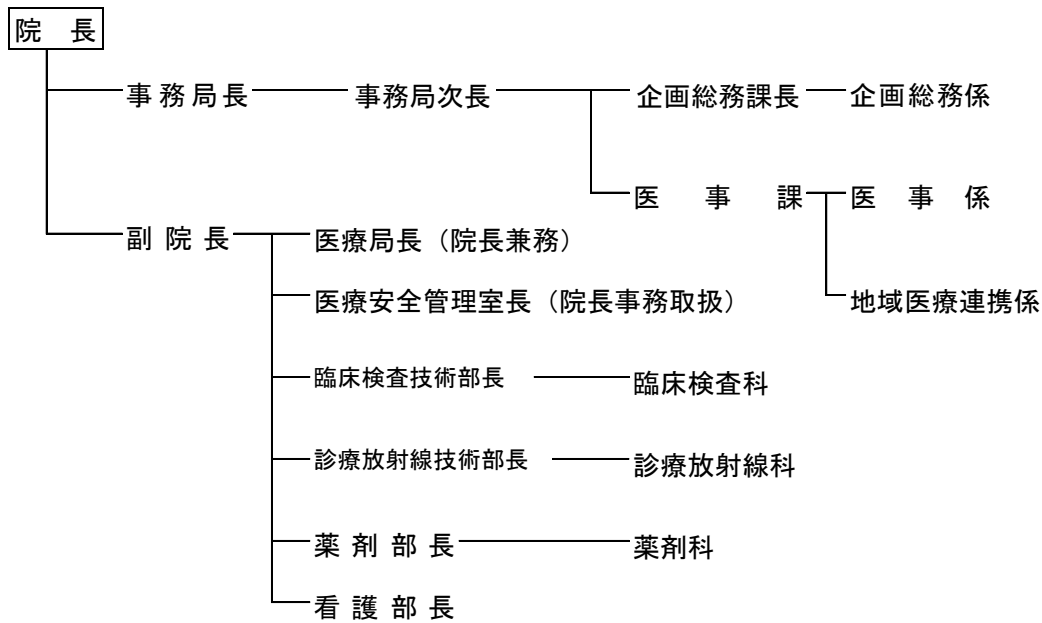

#### 【 精神医療センター 】

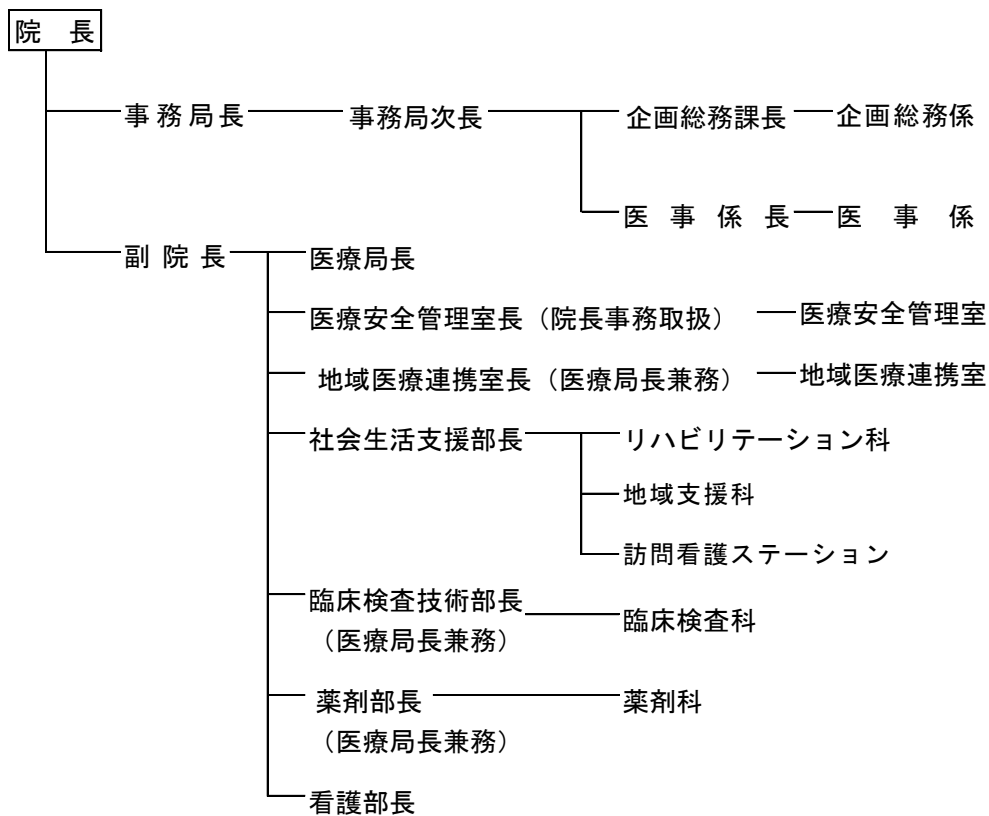



(平成31年3月31日現在)

【 がんセンター 】

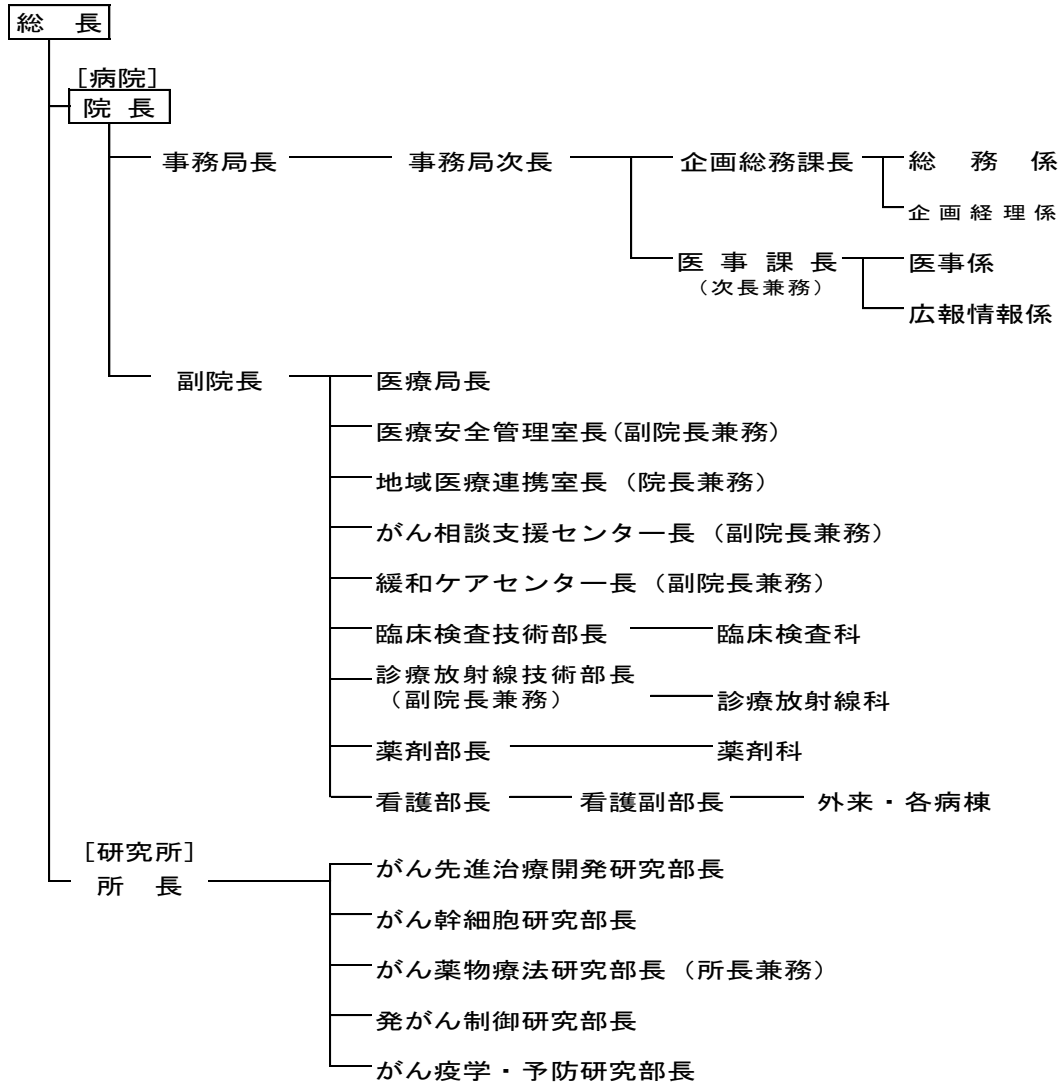

【本 部】

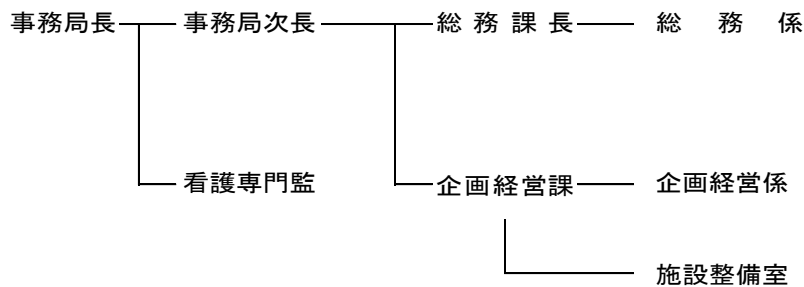

## 4 現 員

(平成31年3月31日現在)

職 種 等		循環器・呼吸器 病 セ ン タ ー	精 神 医 療 セ ン タ ー	が ん セ ン タ ー	本 部	計
理 事 長 ・ 副 理 事 長		人	人	人	人	人
					2	2
医 師		6	19	76 (6)		101 (6)
看 護 職 員	看 護 師	52	146	306	1	505
	准 看 護 師					0
	計	52	146	306	1	505
医 療 技 術 職 員	薬 剤 師	3	6	23		32
	診療放射線技師・医学物理士	3		27		30
	臨床検査技師	3	2	24 (3)		29 (3)
	保健師		2			2
	臨床心理士		4	1		5
	作業・理学療法士	1	5	3		9
	臨床工学技士	1		5		6
	医療ソーシャルワーカー			2		2
	精神保健福祉士		8			8
	管理栄養士	1	2	3		6
	歯科衛生士					0
	言語聴覚士			1		1
	化学			2 (2)		2 (2)
	研究			3 (3)		3 (3)
試験検査補助					0	
計	12	29	94 (8)		135 (8)	
事 務 職 員		8	11	19	16	54
合 計		78	205	495 (14)	19	797 (14)
平成30年3月31日現在		96	207	503 (13)	18	824 (13)
平成29年3月31日現在		118	208	501 (13)	20	847 (13)
平成28年3月31日現在		128	197	486 (12)	20	831 (12)
平成27年3月31日現在		142	197	470 (12)	20	829 (12)
平成26年3月31日現在		162	195	446 (9)	21	824 (9)

- 注) 1 有期雇用職員は含まない。(ただし、本部看護専門監、本部精神C推進室長、がんC研究所特任部長は計上する)  
 2 がんセンターの( )は、研究所職員で内書きである。  
 3 本部精神C推進室の建築2名は、本部事務職員に計上している。

〔がんセンター〕

(取得価格 1,000万円以上) 平成31年3月31日現在

品 名	取得年月日	品 名	取得年月日
泌尿器 X 線 T V 装置	H5. 3. 10	自動化学分析装置	H19. 3. 9
骨 部 撮 影 装 置	5. 3. 10	自動化学分析装置	19. 3. 9
細胞自動解析装置	5. 3. 25	F P D 搭載血管撮影装置	19. 3. 22
多機能超遠心器	5. 3. 25	密 封 小 線 源	19. 6. 21
多機能超遠心器	5. 3. 25	F P D 搭載 C アーム X 線 テレビスystem	20. 3. 17
カテーテル検査装置	5. 3. 25	F P D 搭載アームレス X 線 テレビスystem	20. 3. 26
ベータカウンター	5. 3. 25	D P C 対応システム	20. 3. 27
液体シンチレーションカウンタ	5. 3. 30	注射薬調剤支援システム	20. 3. 28
定位脳手術装置	5. 3. 30	水 処 理 装 置	21. 1. 26
手術用顕微鏡	5. 3. 30	高精度放射線治療システム	21. 10. 27
手術用顕微鏡	5. 3. 30	がん細胞解析装置	21. 12. 15
高圧蒸気滅菌装置	8. 3. 25	M R I システム	22. 3. 11
がん診療施設情報ネットワーク	8. 3. 25	デジタルマンモグラフィシステム	22. 3. 11
血液成分分離装置	9. 1. 30	生体情報モニタリングシステム	22. 7. 14
自動錠剤分包機	11. 3. 15	内視鏡下外科手術システム	22. 11. 29
下部消化器管鏡下手術システム	11. 3. 19	がん幹細胞分取装置	23. 1. 24
放射線治療計画装置	12. 3. 17	ガンマカメラシステム	23. 2. 28
移動型 X 線テレビ装置	12. 9. 29	循環器用超音波診断装置	24. 3. 16
自動細菌検査装置	15. 2. 27	パ ッ ク ス 装 置 (フィルムレス画像サーバ)	24. 3. 30
X 線 撮 影 装 置	15. 12. 6	超 音 波 診 断 装 置	24. 9. 24
放射線画像処理システム	17. 3. 15	遠心型血液成分分離装置	25. 1. 30
手術顕微鏡システム	17. 10. 20	多目的 X 線テレビスystem	25. 3. 22
コンピュータ断層撮影装置	17. 12. 22	内視鏡下耳鼻科ビデオシステム	25. 3. 28
高圧蒸気滅菌装置	19. 2. 23	多項目血球分析装置	H25. 3. 29

品名	取得年月日	品名	取得年月日
治療計画用CT装置	25. 7. 31	デジタルPCR	30.11.30
P E T - C T	25. 9. 24	全自動生化学測定装置①	30.12.27
トモセラピー	25. 9. 26	全自動生化学測定装置②	30.12.27
低温プラズマ滅菌器	25.12.24	検体前処理分注装置及び搬送装置	30.12.27
M R I システム ( 1.5 T )	26. 3. 31	全身用 X 線 CT 撮影装置	31. 1. 31
宮城県立がんセンター 新総合情報システム	26. 9. 30		
鼻咽頭ビデオシステム	26.12.22		
F P D 一般撮影システム	27. 2. 26		
歯科デンタル X 線撮影システム	27. 3. 17		
細胞外フラックスアナライザー	27. 7. 31		
内視鏡下外科手術 腹腔・胸腔テレビシステム	27. 9. 30		
手術用無影灯	27.12.24		
自動採血管準備装置	28. 5. 30		
外科用イメージ	28.11.30		
実験動物用CT	29. 1. 18		
高圧蒸気滅菌装置	29. 1. 19		
高圧蒸気滅菌装置	29. 1. 19		
個別換気ラックシステム	29. 2. 20		
高精度放射線治療システム	29. 3. 30		
セルアナライザー	29. 8. 9		
自動ジェット式洗浄機	29. 8. 28		
全自動輸血検査装置	30. 2. 27		
超音波診断装置	30. 3. 30		
超音波洗浄装置	H30. 9. 28		

## 5 主要医療機器の概要

### 〔循環器・呼吸器病センター〕

(取得価格 1,000万円以上) 平成31年3月31日現在

品名	取得年月日	品名	取得年月日
人工呼吸器	H11. 3. 5	D R - X 線 T V システム	H24. 3. 23
カルテファイリングシステム	11. 3. 17	高圧蒸気滅菌器	24. 3. 26
全自動錠剤分包器	13.11.26	超音波診断装置	24.11.17
診断用 X 線撮影装置	15. 2. 24	臨床化学自動分析装置	25. 9. 25
放射線モニタリングシステム	16. 3. 11	診断用 X 線装置	26. 3. 6
血管内超音波画像診断装置	16. 9. 17	超音波診断装置	27. 3. 24
M R I 装置	17. 9. 26	多項目自動血球分析装置	27. 9. 23
マルチスライス C T	19. 2. 21	医用画像保管装置	27.10.26
患者監視装置	19. 3. 14	3 D 医用画像処理ワークステーション	29. 1. 30
循環器 X 線診断システム	20. 3. 21	医療情報システムサーバ	29.12.26
C R - X 画像診断システム	21. 3. 27		
ガンマカメラシステム	22. 1. 29		
超音波診断装置	22. 9. 24		
生理検査装置	22.10.25		
生体情報モニタ	23. 5. 23		
生体情報モニタ	23. 7. 15		

### 〔精神医療センター〕

(取得価格 1,000万円以上) 平成31年3月31日現在

品名	取得年月日	品名	取得年月日
回転式カルテ庫	H18. 3. 3	医療情報システム 電子カルテシステム	H31. 3. 4
医療情報システム 医療情報ネットワークシステム	H23. 4. 1	医療情報システム 医事会計システム	H31. 3. 4
医療情報システム 電子カルテシステム	H23. 4. 1	医療情報システム 処方・注射・DI・服薬指導	H31. 3. 4
医療情報システム 医事会計システム	H23. 4. 1	医療情報システム 医体検査システム	H31. 3. 4
宮城県立精神医療センター 医療情報システム用PC等一式	H27.10.1	医療情報システム DWH システム	H31. 3. 4
医療情報システム 医療情報システム用サーバ	H31. 3. 4	医療情報システム 医文書管理システム	H31. 3. 4
医療情報システム 医療情報システム用端末	H31. 3. 4	臨床化学自動分析装置	H31. 3. 4
医療情報システム 医療情報システムネットワーク機器	H31. 3. 4	錠剤分包機・散剤分包機	H31. 3. 22

## 6 年度別患者数

(単位：人)

病院別 年度	循環器・呼吸器病センター		精神医療センター		がんセンター	
	入院患者	外来患者	入院患者	外来患者	入院患者	外来患者
31	109,019	2,320				
32	105,726	2,667	34,592	—		
33	105,042	5,100	84,603	—		
34	106,972	5,743	115,925	—		
35	105,822	7,575	119,026	—		
36	108,227	8,123	120,814	2,917		
37	100,644	9,553	136,399	3,109		
38	93,175	9,681	141,787	3,901		
39	97,384	9,910	143,318	5,058		
40	52,164	9,334	143,626	6,215		
41	49,398	8,640	143,517	6,132		
42	49,236	7,520	144,162	6,576	14,340	13,216
43	44,184	6,107	143,336	6,400	16,315	23,773
44	38,707	7,200	144,721	7,516	21,518	30,839
45	38,840	6,893	138,605	8,803	30,924	40,581
46	39,606	7,337	135,104	11,117	48,121	46,972
47	40,416	7,916	129,188	12,382	56,744	52,163
48	40,616	9,922	126,995	13,213	58,252	50,604
49	40,588	9,191	122,173	12,265	60,007	55,818
50	44,628	8,280	119,943	15,441	61,754	59,470
51	46,669	11,450	112,778	16,326	62,122	66,577
52	48,167	12,627	114,654	14,929	62,683	72,193
53	46,432	12,758	118,106	15,014	62,491	69,358
54	51,171	14,152	116,667	15,282	64,669	71,688
55	54,584	15,302	111,504	15,030	64,365	70,687
56	53,024	14,712	109,491	15,209	64,175	69,640
57	50,314	15,404	117,762	16,917	64,971	68,762
58	46,330	14,044	119,550	16,367	64,616	71,963
59	44,238	14,700	116,497	16,175	65,080	69,742
60	43,526	19,964	117,018	16,502	64,883	70,003
61	63,156	33,783	118,010	17,029	64,700	69,057
62	62,446	40,516	117,296	18,139	63,347	68,060
63	62,294	44,283	117,893	18,609	62,435	64,328
元	62,518	48,693	118,756	19,268	62,585	67,467
2	58,363	49,103	119,132	19,774	66,798	68,415
3	60,496	51,899	119,907	21,422	66,319	70,405
4	61,036	52,075	117,286	21,943	65,788	71,055
5	58,287	49,867	118,072	22,868	77,973	60,437
6	62,224	51,224	116,411	22,517	97,655	61,396
7	60,683	54,185	116,397	23,954	109,797	70,513
8	60,158	53,846	117,125	25,388	114,050	85,146
9	57,120	51,227	116,756	26,932	113,483	88,355
10	54,688	53,188	115,644	28,391	114,744	91,139
11	54,382	56,937	112,620	31,474	114,396	87,583
12	49,696	54,896	114,296	34,218	110,288	83,271
13	47,219	43,430	113,751	34,066	109,017	79,238
14	48,776	43,313	114,779	34,834	117,629	77,974
15	49,645	44,903	117,304	37,358	120,610	81,653
16	40,427	37,700	114,600	37,248	117,786	82,217
17	38,360	36,270	105,553	37,934	119,188	82,040
18	33,715	34,484	98,147	38,926	112,318	75,398
19	31,113	33,381	90,709	40,820	105,883	78,776
20	29,546	32,417	86,773	40,835	107,509	77,801
21	32,711	34,480	87,132	41,601	108,188	72,188
22	33,510	34,322	84,117	39,472	105,537	71,941
23	27,472	32,894	91,210	37,930	107,818	73,626
24	21,725	27,609	79,929	36,767	102,035	79,455
25	21,250	25,246	80,670	35,360	105,585	80,004
26	18,717	23,836	77,496	35,748	105,747	82,510
27	18,253	21,059	73,918	36,086	101,618	80,186
28	13,425	19,255	71,565	35,277	101,307	82,648
29	7,043	14,532	66,828	37,837	101,994	85,784
30	5,175	9,061	68,541	37,979	105,241	87,613

病院機構事業会計年度別患者数

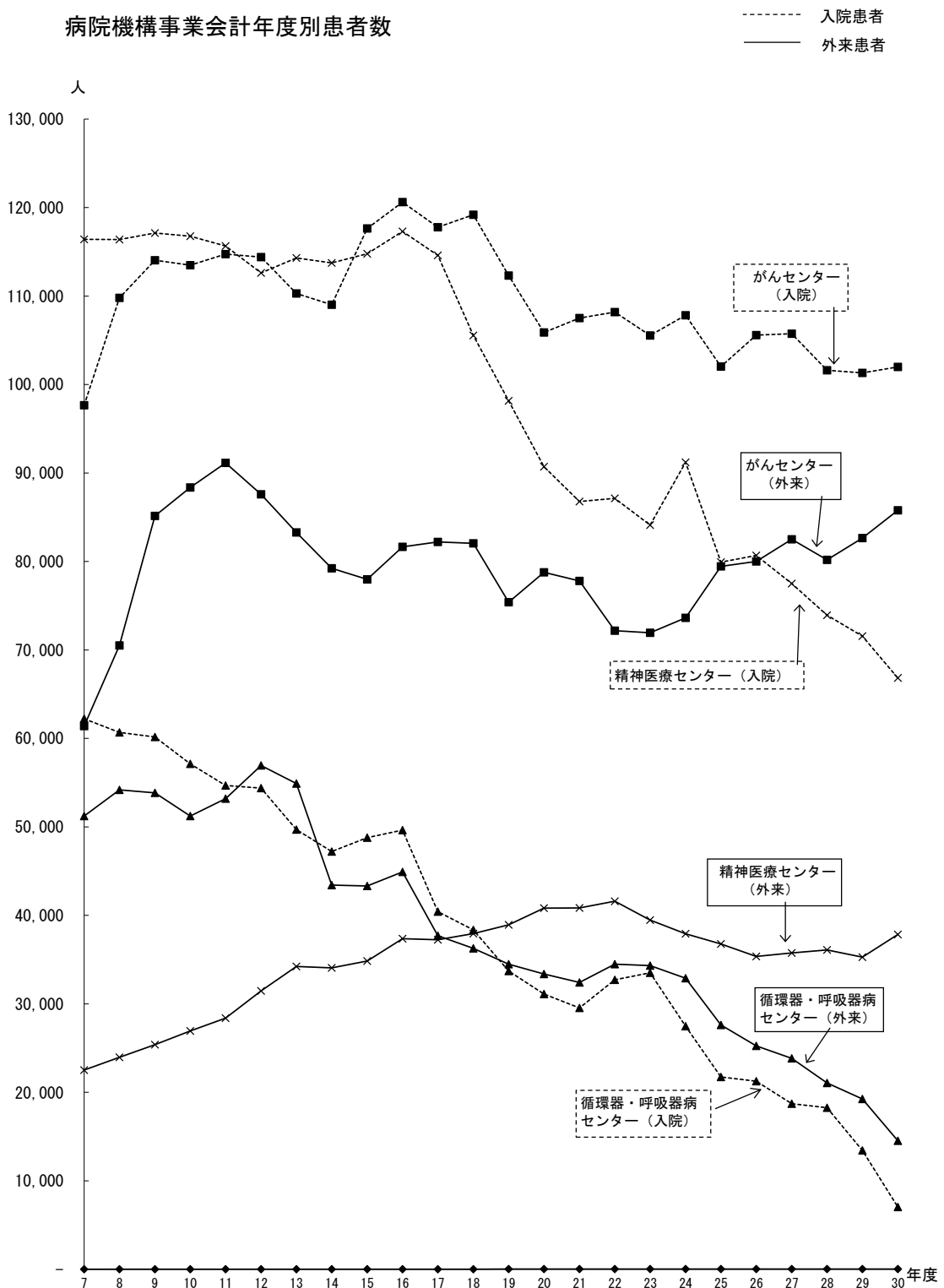





## 第2章 事業報告



## 第2章 事業報告

### 1 事業を取り巻く環境

循環器・呼吸器病センター、精神医療センター、がんセンターの宮城県立3病院は、県の医療政策として求められる高度・専門医療を提供するとともに、医療に関する調査及び研究を行い、県内における医療水準の向上を図り、もって県民の健康の確保及び増進に寄与することを目的としております。

医療ニーズの多様化や国の医療制度の変化への対応など、県立病院を取り巻く環境が厳しさを増していることから、医療環境の変化や経営状況に応じた柔軟で弾力的な病院運営を行い、より一層の自律性、機動性が発揮できるよう、平成23年4月に地方独立行政法人に移行し、職員が一丸となって業務の遂行に当たっております。

#### 病院の概要

(平成31年3月31日現在)

病院名	所在地	病床数	診療科	開院年月日	備考
循環器・呼吸器病センター	栗原市	140床	循環器科、呼吸器科、心臓血管外科、呼吸器外科、消化器科、放射線科	S27.12.15	H15.4.1 瀬峰病院から改称
精神医療センター	名取市	258床	精神科、児童精神科、歯科	S32.4.12	H15.4.1 名取病院から改称
がんセンター	名取市	383床	循環器内科、糖尿病・代謝内科、血液内科、腫瘍内科、呼吸器内科、呼吸器外科、消化器内科、消化器外科、乳腺外科、整形外科、形成外科、脳神経外科、泌尿器科、婦人科、眼科、頭頸部外科、頭頸部内科、皮膚科、放射線診断科、放射線治療科、麻酔科、病理診断科、緩和ケア内科、歯科、臨床検査科	S42.4.1	H5.4.1 成人病センターから改称

法人化後においても引き続き医療の質を高め、民間の医療機関では対応が難しい政策医療や高度・専門医療を提供するとともに、経営の安定に努め、県立病院としての役割を果たしながら、効率的な運営を図っていく必要があります。

## 2 平成30年度の主な取組（重点事項の実施状況）

法人化8年目となる平成30年度においても、変化する医療環境や厳しさを増す経営環境に的確に対応し、「医療の質」の向上に取り組むことにより、患者とその家族が納得し、安心・信頼して診療を受けられる病院であり続けることを目指しました。

### （1）質の高い医療の提供

#### イ 循環器・呼吸器病センター

県北地域のセーフティネットの一角を担う県立病院として、循環器系及び呼吸器系疾患を中心とした良質な医療サービスの提供に努め、救急告示病院として24時間365日救急体制の中で、救急患者95人〔前年度186人〕に対応しました。

心臓血管外科及び呼吸器外科については、大崎・栗原地域の医療提供体制の再編に合わせ、平成26年6月から全身麻酔を使う手術を廃止し、外来患者の診療を主な業務としています。

呼吸器科については、県内唯一の結核入院患者の受入機関として適切な結核医療の提供に努めながら、地域連携カンファレンスを毎月開催するとともに地域連携クリティカルパス（平成24年度導入）の見直しを行い、地域医療機関との連携強化に努めました。

また、重症呼吸器感染症患者に適切に対応するため、感染特区職員配置など院内体制の整備とともに、東北大学や所轄保健所等との連携の強化や職員の専門性を高めるための研修等を実施しました。

その他、入院時栄養食事指導や病棟における服薬指導の充実、「糖尿病教室」の定期開催など、各部署において質の高い医療の提供を継続すると共に、平成30年9月に「第4回健康まつり」を開催し、地域住民を対象とした講演や健康相談を行いました。

なお、高度医療機器の効率的活用を図るため、地域医療機関等に対するPR活動に取り組み、検査依頼患者数879件〔前年度631件〕に対応しました。

さらに、心大血管疾患リハビリテーションについては、入院患者の在宅復帰率の向上を図ると共に、心臓リハビリ無料体験会などの実施により外来心臓リハビリテーションの充実に努めました。

#### ロ 精神医療センター

施設設備の老朽化著しい中、県内唯一の「精神科救急入院料病棟」の効率的・効果的な運用を図るため、毎朝の総合診療会議や毎週月曜日に実施される院長チームラウンドにおいて隔離室・個室確保のためのベット調整を行うことにより、民間病院では対応困難な多様な患者の受入に努めるとともに、多職種からなる救急・急性期プロジェクトチームにおいて検証を行った上で、平成31年3月に更新された新しい電子カルテで使用可能となりました。

政策医療である県の精神科救急システム365日24時間化については、当センターを中心として、平成31年1月16日から運用を開始し、適切な対応に努めま

した。

また、関係機関との連携調整の体制を整備したほか、総合病院との連携協定に基づく適切な患者対応に努めました。

また、グループホーム等との間で協力医療機関としての協定も締結しています。

その他、自立生活支援事業において、地域ケア会議の開催等を通じ、医師を含めた多職種チームと地域の支援スタッフが共に患者の自立生活に向けた計画的支援を行えるよう連携を図りました。

児童思春期医療の提供に関しては、新患受付枠を増枠した平成29年度の診療体制を引き続き維持しながら、積極的に患者の受入を行うとともに、学校、児童相談所や地域の拠点施設との連携を強化、関係する教育機関との情報共有や連携促進により、入院している児童への学習機会の確保に努めました。

## ハ がんセンター

がんの種類や患者の状態に応じた最適な医療を提供するため、手術、放射線療法、化学療法を組み合わせた集学的治療の一層の促進を図りました。

特に外来化学療法については、前年と比べ、多くの患者を受け入れ、実施強化に努めました。

また、都道府県がん診療連携拠点病院として、国が推進しているがんゲノム医療について、平成30年には、東北地区では大学病院以外で唯一、がんゲノム医療連携病院に選定されました。今後は、さらに質の高い医療を求められることから、当院としては新たにISOの取得に向けての取り組みを行ったほか、先進的な医療機器の整備などについて検討を行うなど、必要な体制整備を図りました。

医療サービスの更なる質の向上を図るため、(公財)日本医療機能評価機構が認定する病院機能評価(3rdG Ver.1.1)の認定取得に向けて、病院機能評価受審準備委員会を中心に準備を行い、平成30年1月に訪問審査を受審、平成30年5月に認定されました。

## (2) 安全・安心な医療の提供

### イ 循環器・呼吸器病センター

医療安全対策に関する院内研修を定期的実施しており、特に「医療機器取扱安全研修」については、関係職員(医師含む)が全員研修を受講できるように実施体制の整備(実績回数:年間11回)に努めました。

また、医療安全管理マニュアルの見直し、ヒヤリハット事例等の分析・改善策検討を行い、全職員に周知徹底するなど、医療事故の発生防止に努めました。

### ロ 精神医療センター

医療従事者を対象とした研修会を開催し、資質向上に努めるとともに、ヒヤリハット事例等を基に医療安全カンファランスで情報共有を図り、課題を抽出し、事故防止に努めたほか、医療安全部門会議でインシデント等の報告事案を確認・分析し、その内容を医療安全管理委員会に報告し、病院全体の情報の共有に努めました。

さらに、無断離院に対する発生時のフロー等を見直したほか、法人全体での医療安全管理指針の改訂に併せて、当センターの医療安全管理指針等の一部改正を行いました。

#### ハ がんセンター

毎週開催される医療安全管理室会議において、各部署から提出されるインシデント事例について、必要に応じて現場ラウンドによる現状確認なども行ったうえで、要因分析と対策案の検討を行いました。この結果は、月に1度開催される医療安全管理委員会に報告するとともに、これらの情報・分析内容を基に、医療安全マニュアルを改訂し、全職員に周知徹底しました。

そのほか、医療安全管理室主催の研修会を定期的実施して、職員の医療安全に関する資質の向上を図り、安心・安全な医療の提供に努めました。

### (3) 患者や家族の視点に立った医療の提供

#### イ 循環器・呼吸器病センター

患者・家族からの医療福祉相談に応じ、医療面はもとより経済的な問題等の生活面も含めた相談に対応するとともに、紹介患者の受入れ、入院患者の退院調整や他の医療機関・施設への転院調整にも適切に対応するなど、信頼・安心できる相談体制の充実に努めました。

#### ロ 精神医療センター

入院時には、患者や家族に対して治療目的や方法等の説明を丁寧に行い、行動制限を伴う場合は、精神保健福祉法に則した適切な対応に努めるとともに、入院患者等からの意見・要望については適切に対応しました。

また、施設・設備が老朽化していることから、優先順位をつけて計画的な整備に努め、平成30年度は緊急的に病室のエアコンを追加設置するなど、院内環境の整備を図りました。

#### ハ がんセンター

患者・家族からの意見や提案について毎月検討部会を開催し、対応の検討、院内環境の改善・整備に取り組むとともに、毎週幹部職員の管理巡回を行い、療養環境の向上を図りました。セカンドオピニオンについては、積極的に周知に努めており、平成30年度は75件実施しました。

### (4) 人材の確保と育成

#### イ 医師の確保と育成

##### (イ) 循環器・呼吸器病センター

深刻な医師不足については、特に救急医療や感染症患者に対応する循環器科、呼吸器科医師等の確保が喫緊の課題となっていました。東北大学医学部等関係機関への働きかけを強化したことにより、平成25年度末には常勤医師17人体

制を構築することができました。しかし、平成26年度に入り、大崎・栗原地域の医療提供体制の再編等に伴い医師の退職が続き、常勤医師が6人（平成31年3月現在）まで減少しました。

なお、消化器科については、東北大学の支援により、医師1人（非常勤）の診療体制を確保しました。

看護職員の資質向上については、認定看護管理者ファーストレベル教育課程を1人が受講したほか、新任看護職員研修プログラムによる育成や、クリニカルラダーとしてレベルⅠからレベルⅤまでのラダーを設定するなど、それぞれのレベル毎の研修により専門技術・臨床実践能力の習得・習熟を図り、看護体制の充実に努めました。

#### （ロ）精神医療センター

当センターと東北大学大学院医学部との連携により3人の医師を採用しました。

認定看護師、専門看護師等の資格取得や学会等の参加を奨励・支援したほか、院内研修プログラムについては、看護職員全員の学びを深めるため、eラーニングを導入しており、さらに精神科の専門性を高めるため、院内で精神科認定看護師会を組織し、他の看護師を支援する活動等を行いました。

なお、県の精神科救急システム365日24時間化の開始に向けて精神保健福祉士の採用に努めました。

#### （ハ）がんセンター

東北大学等と連携を図り、医療環境や業務量の変化に応じて医師の確保、配置を行うとともに、レジデントの積極的な受け入れを行いました。また、東北大学大学院との連携講座（医学系研究科がん医科学講座）においては15人の学生を受け入れ、研究・教育の強化に取り組みました。

また、看護師の基礎教育及び中堅看護師教育を実施したほか、薬剤師や放射線技師等、医療技術職の学会等への参加や事務職員の講習会への参加など、医療従事者及び事務職員の資質向上に努めました。

資格を有している医師数（延べ人数，専門医，研修指導医等）	
循環器・呼吸器病センター	24人
精神医療センター	42人
がんセンター	169人

#### ロ 看護師の確保と育成

看護師採用試験の応募者確保対策として、機構ホームページの更新、民間の就職情報サイトへの登録、合同就職説明会への参加など積極的に広報活動を行いました。

また、県内の看護師養成機関を訪問し、採用情報の広報及び学生の動向等の情報収集を行ったほか、機構主催での説明会及びインターンシップを開催しました。

看護師の資質向上としては、専門看護師、認定看護師、認定看護管理者の資格取

得のための支援や院内外における研修会，学会への参加を積極的に推進し，看護師の資質向上を図りました。

資格を有している看護師数(延べ人数, 専門看護師, 認定看護師, 認定看護管理者)	
循環器・呼吸器病センター	1人
精神医療センター	7人
がんセンター	15人

#### ハ 医療従事者の確保と育成

医療従事者の人材を確保するため，就職説明会へ参加するなどして，応募者確保に努めました。また，医療環境や業務量の変化等に応じた適正な体制を維持するため，柔軟な採用を行いました。

医療従事者の資質向上としては，各種認定資格の取得や学会等の参加を奨励・支援したほか，3病院の医療従事者を中心に，様々な職種が業務発表を行う医療業務担当者合同研修会を開催し，職員の資質向上を図りました。

資格を有している医療従事者数(放射線管理士, 超音波管理士等)	
循環器・呼吸器病センター	33人
精神医療センター	10人
がんセンター	103人

#### ニ 事務職員の確保と育成

循環器・呼吸器病センター閉院に伴う事務職員の配置換を見越し，平成30年度の採用試験は実施しなかったもの，事務職員の各種研修会への参加を奨励・支援したほか，病院特有の事務や運営について精通した人材を育成するための研修プログラムとして，診療情報管理士の資格取得への支援を行いました。

また，職員の派遣研修，体制の検討を行うなど，変化していく医療・経営環境に対応するため，DPCデータ等を活用したデータ分析の実施，診療・経営の改善に反映をさせていく仕組づくりに着手したほか，事務職員を対象とした研修会を開催し，資質向上に努めました。

資格を有している事務職員数(延べ人数, 診療情報管理士, 医療情報技師)	
循環器・呼吸器病センター	2人
精神医療センター	6人
がんセンター	4人
本部事務局	2人

#### ホ その他

その他，新任職員研修等を実施したほか，東北自治研修所が行う研修の受講について奨励しました。



(5) 災害等への対応

大規模な災害等が発生した場合に、必要とされる医療を迅速かつ適切に提供するため、医療機関との医薬品供給等に関する協定締結や水・食糧等の備蓄、並びに本部及び3病院の通信手段の確保に努めました。また、防災訓練を本部及び3病院で実施しました。

循環器・呼吸器病センターにおいては、消防計画に基づく防災訓練を行い、全部署において災害発生時の対応を確認するなど、防災・減災対策の周知徹底を図りました。

また、大規模な災害の発生に備え、近隣の医療機関（国立療養所東北新生園）と「大規模災害時における医薬品の供給等に関する協定」を締結するなど、災害時でも医療を提供できる体制を整備しております。

(6) その他の重要な取組

イ 循環器・呼吸器病センター

地域医療の質の向上と情報の共有を図るため、地域の医療機関や介護施設等と講演会（研修会）などを開催し、地域の医療機関等とより強固な信頼関係の構築に努めるとともに、平成27年度に栗原・登米圏域の医療・福祉・在宅の栄養管理連携強化を目的として作成した「とめくり食形態マップ」を引き続き29施設との間で運用しております。

また、地域医療連携だより（機関紙「Semine」）の定期発行、地域医療機関への訪問及びアンケート等を実施し、紹介等に必要な情報提供を推進するとともに地域の医療ニーズ等の把握に努め、連携を強化することによって、紹介・逆紹介の促進を図りました。

さらに、急性期から回復期・維持期へと切れ目のない結核医療を提供できるよう、地域連携カンファレンスを毎月開催するとともに地域連携クリティカルパス（平成24年度導入）の運用を行い、保健所等関係機関との連携に努めました。

【とめくり食形態マップ】

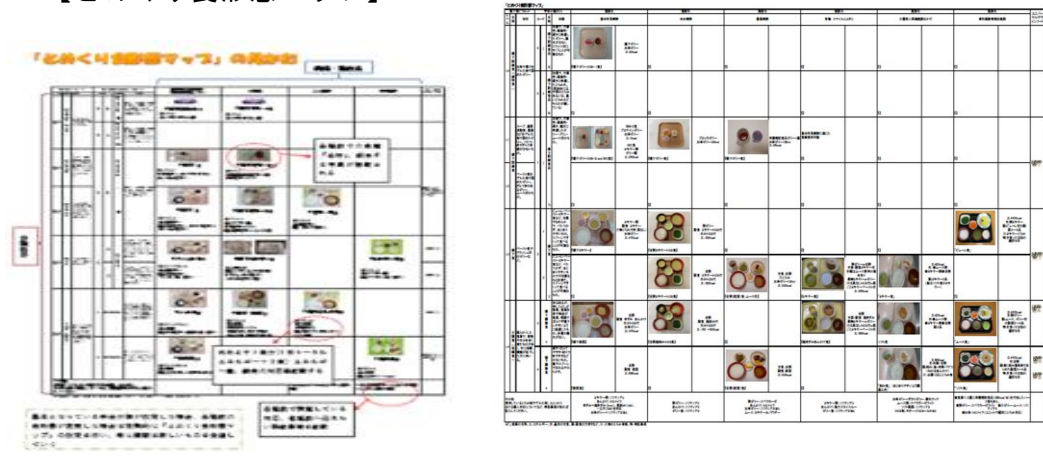

ロ 精神医療センター

法人本部を中心に早期の病院建替えに向け、新たな建設候補地の選定が進められ

ています。

現病院については、建築設備の劣化度調査を行い、保全計画を策定しました。この保全計画を基に実施設計を行い、令和元年度以降、優先順位の高いものから大規模修繕を実施していく予定です。

#### ハ がんセンター

良質な医療の提供や医療水準の維持向上、研究環境の整備を図るため、全身用 X 線 CT 撮影装置や自動血球計算装置等の医療機器・研究機器の計画的な導入・更新を行ったほか、今年度は ISO 取得を見据えた検査機器の更新も行いました。

施設に関しては、平成 27 年度に策定した宮城県立がんセンター中長期保全計画書に基づき、病棟の監視カメラ設備や劣化したストレッチャーガードの更新を行ったほか、電気室系統空調設備更新工事等を行いました。

### 3 平成30年度の経営状況

#### イ 循環器・呼吸器病センター

図表1【決算報告書(予算対比、税込)】 循環器・呼吸器病センター (単位:千円)

科目	H30予算(ア)	H30決算(イ)	増減(イ)-(ア)	増減率
I 営業収益(A)	1,770,332	1,741,661	△ 28,671	△ 1.6%
1 営業収益	336,861	308,189	△ 28,672	△ 8.5%
(1)入院収益	194,352	154,379	△ 39,973	△ 20.6%
(2)外来収益	139,105	148,935	9,830	7.1%
(3)その他営業収益	3,404	4,876	1,472	43.2%
2 運営費負担金収益	1,372,898	1,372,898	0	0.0%
3 資産見返運営費負担金戻入	59,797	59,797	0	0.0%
4 その他	776	777	1	0.1%
II 営業費用(B)	1,727,431	1,522,971	△ 204,460	△ 11.8%
1 営業費用	1,712,928	1,510,490	△ 202,438	△ 11.8%
(1)給与費	923,861	786,716	△ 137,145	△ 14.8%
(2)材料費	58,292	42,018	△ 16,274	△ 27.9%
(3)経費	534,036	488,148	△ 45,888	△ 8.6%
(4)減価償却費	191,234	189,196	△ 2,038	△ 1.1%
(5)研究研修費	5,505	4,412	△ 1,093	△ 19.9%
2 一般管理費	0	0	0	0.0%
3 その他	14,503	12,481	△ 2,022	△ 13.9%
営業損(△)益	42,901	218,690	175,789	409.8%
III 営業外収益(D)	11,630	11,988	358	3.1%
1 運営費負担金収益	8,632	8,632	0	0.0%
2 その他	2,998	3,356	358	11.9%
IV 営業外費用(E)	13,033	12,559	△ 474	△ 3.6%
(1)財務費用(支払利息)	12,952	11,704	△ 1,248	△ 9.6%
(2)その他	81	855	774	955.4%
経常損(△)益	41,498	218,119	176,621	425.6%
III 臨時利益(G)	0	604,164	604,164	0.0%
VI 臨時損失(H)	0	1,519,267	1,519,267	0.0%
当年度純損(△)益	41,498	△ 696,984	△ 738,482	△ 1779.6%
目的積立金取崩額	0	0	0	0.0%
当年度総損(△)益	41,498	△ 696,984	△ 738,482	△ 1779.6%
【資本収支表】				
I 資本収入(a)	9,900	0	△ 9,900	△ 100.0%
(1)長期借入金	9,900	0	△ 9,900	△ 100.0%
(2)その他	0	0	0	0.0%
II 資本支出(b)	129,456	143,502	14,046	10.8%
(1)建設改良費	26,084	40,131	14,047	53.9%
(2)償還金	103,372	103,371	△ 1	△ 0.0%
(3)その他	0	0	0	0.0%
差引(a)-(b)	△ 119,556	△ 143,502	△ 23,946	△ 20.0%

(注)表中の数値について、個々に四捨五入をしている関係上、合計額及び差引額が一致しない場合がある。

入院について、入院収益は154,379千円となり、当初予算と比較し39,973千円の減となりました。これは、化学療法の実施数減少などにより年間延入院患者数が1,098人の減となったこと、同じく一般病床の診療単価が1,529円の減となったことによるものです。この結果、病床稼働率は当初予算と比較し3.0ポイントの減となっております。

外来については、外来収益は148,935千円となり、当初予算と比較し9,830千円の増となりました。これは、他院からの紹介による検査患者数が増加したこと等によるものです。

なお、営業費用については、当初予算と比較すると204,460千円の減となりました。これは、職員数の減少に伴う給与費の減のほか、薬品と診療材料の購入減に伴う材料費の減、入院・外来患者の減少に伴う給食費等の委託費の減等によるものです。

この結果、政策医療に対する宮城県からの運営費負担金等の収益を含めた営業利益は218,690千円、これに支払利息などの営業外費用、閉院に伴う臨時利益および臨時損失を加えた当年度純損失は696,984千円となり、当初予算と比較すると738,482千円の悪化となりました。

図表2 診療実績調(税込)

平成31年3月31日現在

区分	H30 決算(ア)	H30 当初 予算(イ)	中期計画	H29 決算	当初予算対 比ア-イ	当初予算 対比
入院	年間入院患者延数(人)	5,175	20,046	7,043	△1,098	82.5%
	金額(千円)	154,379	841,539	241,601	△39,973	79.4%
	患者一人当たりの診療収入	29,832円	41,980円	34,303円	△1,150円	96.3%
	平均在院日数(日)	25.4	—	18.1		
	病床稼働率(%)	14.2%	17.2%	50.9%	19.3%	82.6%
外来	年間外来患者延数(人)	9,061	23,605	14,532	△1,073	89.4%
	金額(千円)	148,935	429,396	217,884	9,830	107.1%
	患者一人当たりの診療収入	16,437円	18,191円	14,994円	2,710円	119.7%
	平均通院日数(日)	6.7	—	9.0		
計	延べ患者数(人)	14,236	44,031	21,575	△2,171	86.8%
	金額(千円)	303,313	1,270,935	459,485	△30,145	91.0%

※許可病床 140 床、稼働病床 100 床

- ・入院診療日数 30年度 365日 29年度 365日
- ・外来診療日数 30年度 224日 29年度 244日
- ・病床稼働率 年間入院患者延数÷年延病床数(稼働病床100床×暦日数)×100
- ・入院患者一人当たりの診療収入 入院収益÷年間入院患者延数
- ・外来患者一人当たりの診療収入 外来収益÷年間外来患者延数

図表3 予算額に対する比較表(税込)

(単位:千円)

	H30決算 (A)	H30当初 予算(B)	増減 A-B	増減率	H30補正 予算(C)	増減 A-C	増減率	H29決算 額(D)	増減 A-D	増減率
医業損益	△ 1,202,301	△ 1,376,067	173,766	12.6%	△ 1,267,031	64,730	5.1%	△ 1,353,983	151,682	11.2%
営業損益	218,690	42,901	175,789	409.8%	153,072	65,618	42.9%	△ 378,092	596,782	157.8%
経常損益	218,119	41,498	176,621	425.6%	152,535	65,584	43.0%	△ 361,038	579,157	160.4%
純損益	△ 696,984	41,498	△ 738,482	△ 1779.6%	△ 777,105	80,121	10.3%	△ 371,802	△ 325,182	△ 87.5%
目的積立金 取崩額	0	0	0	0.0%	0	0	0.0	0	0	0.0%
総損益	△ 696,984	41,498	△ 738,482	△ 1779.6%	△ 777,105	80,121	10.3%	△ 371,802	△ 325,182	△ 87.5%

図表4 収益・費用の推移

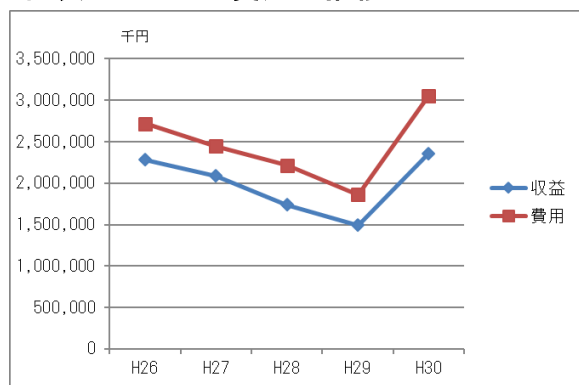

図表5 患者数の推移

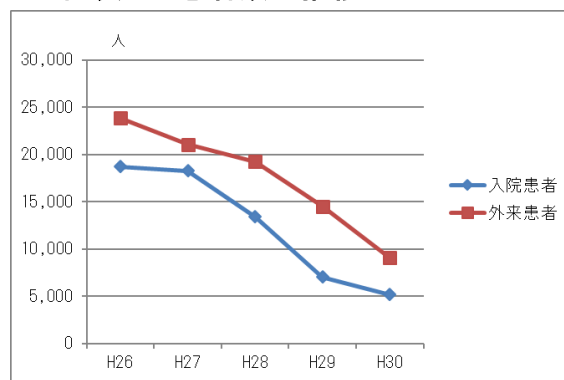

ロ 精神医療センター

図表1【決算報告書(予算対比, 税込)】 精神医療センター (単位:千円)

科 目	H30予算(ア)	H30決算(イ)	増減(イ)-(ア)	増減率
I 営業収益(A)	2,903,462	2,874,863	△ 28,599	△ 1.0%
1 医業収益	1,982,281	1,962,253	△ 20,028	△ 1.0%
(1)入院収益	1,558,287	1,541,536	△ 16,751	△ 1.1%
(2)外来収益	312,260	309,423	△ 2,837	△ 0.9%
(3)その他医業収益	111,734	111,294	△ 440	△ 0.4%
2 運営費負担金収益	883,931	875,389	△ 8,542	△ 1.0%
3 資産見返運営費負担金戻入	29,342	29,342	0	0.0%
4 その他	7,908	7,878	△ 30	△ 0.4%
II 営業費用(B)	2,830,125	2,833,409	3,284	0.1%
1 医業費用	2,798,560	2,808,458	9,898	0.4%
(1)給与費	1,997,821	2,025,920	28,099	1.4%
(2)材料費	147,075	141,939	△ 5,136	△ 3.5%
(3)経費	522,388	514,987	△ 7,401	△ 1.4%
(4)減価償却費	118,976	115,328	△ 3,648	△ 3.1%
(5)研究研修費	12,300	10,283	△ 2,017	△ 16.4%
2 一般管理費	0	0	0	0.0%
3 その他	31,565	24,951	△ 6,614	△ 21.0%
営業損(△)益	73,337	41,453	△ 31,884	△ 43.5%
III 営業外収益(D)	26,568	23,828	△ 2,740	△ 10.3%
1 運営費負担金収益	8,422	8,422	0	0.0%
2 その他	18,146	15,406	△ 2,740	△ 15.1%
IV 営業外費用(E)	10,434	10,299	△ 135	△ 1.3%
(1)財務費用(支払利息)	10,342	9,750	△ 592	△ 5.7%
(2)その他	92	549	457	496.2%
経常損(△)益	89,471	<b>54,982</b>	△ 34,489	△ 38.5%
III 臨時利益(G)	0	390	390	0.0%
VI 臨時損失(H)	395	350,090	349,695	88530.4%
当年度純損(△)益	89,076	<b>△ 294,718</b>	△ 383,794	△ 430.9%
目的積立金取崩額	0	0	0	0.0%
当年度総損(△)益	89,076	△ 294,718	△ 383,794	△ 430.9%
【資本収支表】				
I 資本収入(a)	487,300	424,900	△ 62,400	△ 12.8%
(1)長期借入金	487,300	424,900	△ 62,400	△ 12.8%
(2)その他	0	0	0	0.0%
II 資本支出(b)	548,979	485,918	△ 63,061	△ 11.5%
(1)建設改良費	502,769	439,709	△ 63,060	△ 12.5%
(2)償還金	46,210	46,209	△ 1	△ 0.0%
(3)その他	0	0	0	0.0%
差引(a)-(b)	△ 61,679	△ 61,018	661	1.1%

(注)表中の数値について、個々に四捨五入をしている関係上、合計額及び差引額が一致しない場合がある。

入院収益は1,541,536千円となり、当初予算と比較し、16,751千円の減となりました。これは、国の政策として入院患者の地域移行を進めていることや、精神科入院料適用患者割合が低下したことなどによるものです。

また、児童・思春期ユニットでは、児童相談所や地域の拠点施設との連携強化に努め、入院患者数は昨年度を大幅に上回りました。

一方、外来収益は309,423千円となり、当初予算と比較し2,837千円の減となりました。訪問看護ステーションでは患者数が堅調に推移したものの、デイケアでは、病状により安定してプログラムに参加できる患者が少なかったことなどにより、一般外来患者数（デイケア利用患者を含む）が目標を下回ったものです。

営業費用については、2,833,409千円となり、当初予算と比較し、3,284千円の増となりました。これは、材料費が5,136千円減少、経費が7,401千円減少したものの、給与費が28,099千円増加したことなどによるものです。

この結果、政策医療に対する宮城県からの運営費負担金等の収益を含めた営業利益は41,453千円となっており、これに営業外収益と営業外費用を加えた経常損益は54,982千円と、当初予算と比較して△34,489千円となっています。

なお、今年度は、新病院建設に係る建設仮勘定350,090千円を除却したことに伴い、臨時損失が発生したため、当年度純損益は△294,718千円となりました。

図表2 診療実績調(税込)

平成31年3月31日現在

区分	H30 決算(7)	H30 当初 予算(イ)	中期計画	H29 決算	当初予算対 比ア-イ	当初予算 対比
入院	年間入院患者延数(人)	68,541	67,890	66,828	△773	98.88%
	金額(千円)	1,541,536	1,633,561	1,501,579	△16,751	98.93%
	患者一人当たりの診療収入	22,491円	24,062円	22,469円	10	100.04%
	平均在院日数(日)	129.7	—	133.1		
	病床稼働率(%)	72.80%	84.50%	71.00%		98.9%
外来	年間外来患者延数(人)	37,979	373,317	37,837	△1,127	97.12%
	金額(千円)	309,422	312,260	305,297	△2,828	99.09%
	患者一人当たりの診療収入	8,147円	9,653円	8,068円	162	102.3%
	平均通院日数(日)	54.3	—	47.6		
計	延べ患者数(人)	106,520	106,565	104,665	△1,900	98.2%
	金額(千円)	1,850,958	2,006,878	1,806,876	△19,589	99.0%

- ・入院診療日数 30年度 365日 29年度 365日
- ・外来診療日数 30年度 244日 29年度 244日
- ・病床稼働率 年間入院患者延数÷年延病床数(許可病床数258床×歴日数)×100
- ・入院患者一人当たりの診療収入 入院収益÷年間入院患者延数
- ・外来患者一人当たりの診療収入 外来収益÷年間外来患者延数

図表3 予算額に対する比較表(税込)

(単位:千円)

	H30決算 (A)	H30当初 予算(B)	増減 A-B	増減率	H30補正 予算(C)	増減 A-C	増減率	H29決算 額(D)	増減 A-D	増減率
医業損益	△ 846,204	△ 816,279	△ 29,925	△ 3.7%	△ 847,651	1,447	0.2%	△ 864,833	18,629	0.0
営業損益	41,453	73,337	△ 31,884	△ 43.5%	37,787	3,666	9.7%	△ 71,575	113,028	1.6
経常損益	54,982	89,471	△ 34,489	△ 38.5%	54,164	818	1.5%	△ 55,554	110,536	2.0
純損益	△ 294,717	89,076	△ 383,793	△ 430.9%	△ 296,256	1,539	0.5%	△ 56,539	△ 238,178	△ 421.3%
目的積立金 取崩額	0	0	0	0.0%	0	0	0.0%	0	0	0.0%
総損益	△ 294,717	89,076	△ 383,793	△ 430.9%	△ 296,256	1,539	0.5%	△ 56,539	△ 238,178	△ 421.3%

図表4 収益・費用の推移

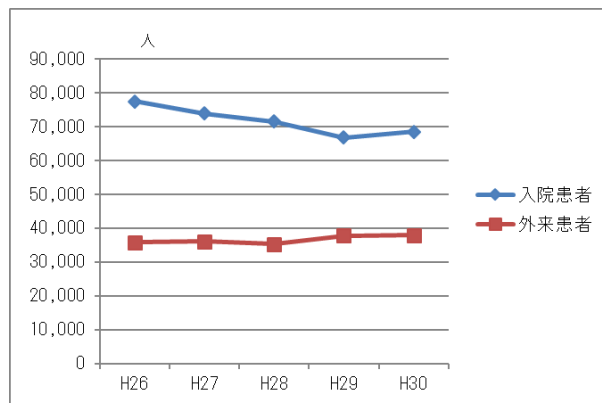

図表5 患者数の推移

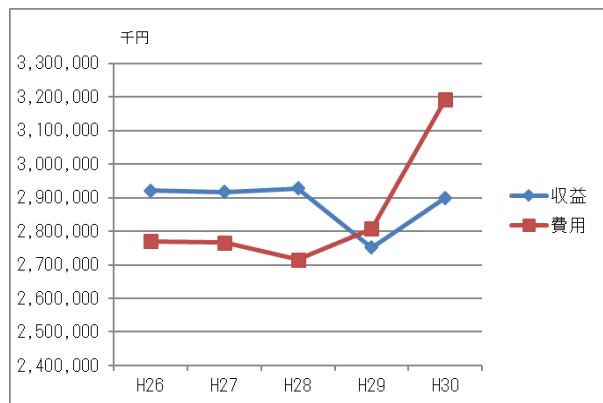

## ハ がんセンター

図表1【決算報告書(予算対比, 税込)】がんセンター (単位:千円)

科 目	H30予算(ア)	H30決算(イ)	増減(イ)-(ア)	増減率
I 営業収益(A)	11,207,366	11,938,851	731,485	6.5%
1 医業収益	8,915,554	9,615,816	700,262	7.9%
(1)入院収益	5,307,047	5,715,546	408,499	7.7%
(2)外来収益	3,321,600	3,628,136	306,536	9.2%
(3)その他医業収益	286,907	272,134	△ 14,773	△ 5.1%
2 運営費負担金収益	1,397,720	1,431,375	33,655	2.4%
3 資産見返運営費負担金戻入	848,811	848,811	0	0.0%
4 その他	45,281	42,849	△ 2,432	△ 5.4%
II 営業費用(B)	11,059,048	11,506,235	447,187	4.0%
1 医業費用	10,735,952	11,155,990	420,038	3.9%
(1)給与費	4,814,583	4,863,590	49,007	1.0%
(2)材料費	3,110,664	3,527,898	417,234	13.4%
(3)経費	1,631,900	1,627,899	△ 4,001	△ 0.2%
(4)減価償却費	996,196	985,474	△ 10,722	△ 1.1%
(5)研究研修費	182,609	151,130	△ 31,479	△ 17.2%
2 一般管理費	0	0	0	0.0%
3 その他	323,096	350,245	27,149	8.4%
営業損(△)益	148,318	432,615	284,297	191.7%
III 営業外収益(D)	152,715	148,286	△ 4,429	△ 2.9%
1 運営費負担金収益	84,830	84,830	0	0.0%
2 その他	67,885	63,456	△ 4,429	△ 6.5%
IV 営業外費用(E)	203,014	183,890	△ 19,124	△ 9.4%
(1)財務費用(支払利息)	135,192	113,793	△ 21,399	△ 15.8%
(2)その他	67,822	70,097	2,275	3.4%
経常損(△)益	98,019	<b>397,012</b>	298,993	305.0%
III 臨時利益(G)	0	951	951	0.0%
VI 臨時損失(H)	1	2,160	2,159	215913.6%
当年度純損(△)益	98,018	<b>395,802</b>	297,784	303.8%
目的積立金取崩額	0	0	0	0.0%
当年度総損(△)益	98,018	395,802	297,784	303.8%
<b>【資本収支表】</b>				
I 資本収入(a)	1,020,000	347,508	△ 672,492	△ 65.9%
(1)長期借入金	1,020,000	344,600	△ 675,400	△ 66.2%
(2)その他	0	2,908	2,908	0.0%
II 資本支出(b)	2,343,191	1,685,016	△ 658,175	△ 28.1%
(1)建設改良費	1,125,877	467,703	△ 658,174	△ 58.5%
(2)償還金	1,217,314	1,217,313	△ 1	△ 0.0%
(3)その他	0	0	0	0.0%
差引(a)-(b)	△ 1,323,191	△ 1,337,508	△ 14,317	△ 1.1%

(注)表中の数値について、個々に四捨五入をしている関係上、合計額及び差引額が一致しない場合がある。

入院について、入院収益は、5,715,546千円となり、当初予算と比較し408,499千円の大幅増となりました。平成30年度は、入院患者が増えたこと及び患者一人当たりの診療収入(患者単価)が増加したこと等によるものです。患者単価が増加した要因としましては、手術件数が増加したことが大きく影響しております。

外来について、外来収益は、3,628,136千円となり、当初予算と比較して306,536千円の増となりました。これは、外来患者及び外来化学療法の増等に伴い、当初予算を上回ったものです。

営業費用については、当初予算と比較すると447,187千円の増となりました。これは、患者数や化学療法の増加に伴い、薬品費等の材料費が増加したことが主な要因となっております。

この結果、政策医療に対する宮城県からの運営費負担金等の収益を含めた営業利益は432,615千円、これに支払利息等の営業外費用を加えた当年度純利益は395,802千円となり、当初予算と比較すると297,784千円の改善が図られました。

図表2 診療実績調（税込）

平成31年3月31日現在

区 分		H30決算(ア)	H30当初 予算(イ)	中期計画	H29決算	当初予算対比 (ア)-(イ)	当初予算対比
入 院	年間入院患者延数(人)	105,241	103,587	114,902	101,994	1,654	101.6%
	金 額(千円)	5,715,546	5,307,047	5,847,779	5,399,486	408,499	107.7%
	患者一人当たりの診療収入	54,309円	51,093円	50,894円	52,939円	3,216円	106.3%
	平均在院日数(日)	16.8	—	—	17.3		
	病床稼働率	75.3%	74.1%	82.2%	73.0%		101.6%
外 来	年間外来患者延数(人)	87,613	85,717	83,350	85,784	1,896	102.2%
	金 額(千円)	3,628,136	3,321,600	2,445,483	3,495,891	306,536	109.2%
	患者一人当たりの診療収入	41,411円	38,751円	29,340円	40,752円	2,660円	106.9%
	平均通院日数(日)	15.1	—	—	14.8		
計	延べ患者数(人)	192,854	189,304	198,252	187,778	3,550	101.88%
	金 額(千円)	9,343,682	8,628,647	8,293,262	8,895,377	715,035	108.29%

- ・入院診療日数 30年度 365日 29年度 365日
- ・外来診療日数 30年度 244日 29年度 244日
- ・病床稼働率 年間入院患者延数÷年間延病床数(許可病床383床×歴日数)×100
- ・入院患者一人当たりの診療収入 入院収益÷年間入院患者延数
- ・外来患者一人当たりの診療収入 外来収益÷年間外来患者延数

図表3 予算額に対する比較表（税込）

(単位:千円)

	H30決算 (A)	H30当初 予算(B)	増減 A-B	増減率	H30補正 予算(C)	増減 A-C	増減率	H29決算 額(D)	増減 A-D	増減率
医業損益	△ 1,540,174	△ 1,820,398	280,224	15.4%	△ 1,659,259	119,085	7.2%	△ 1,754,612	214,438	12.2%
営業損益	432,615	148,318	284,297	191.7%	306,216	126,399	41.3%	124,688	307,928	247.0%
経常損益	397,012	98,019	298,993	305.0%	266,769	130,243	48.8%	122,395	274,617	224.4%
純損益	395,802	98,018	297,784	303.8%	264,958	130,844	49.4%	114,722	281,080	245.0%
目的積立金 取崩額	0	0	0	0.0%	0	0	0.0	0	0	0.0%
総損益	395,802	98,018	297,784	303.8%	264,958	130,844	49.4%	114,722	281,080	245.0%

図表4 収益・費用の推移

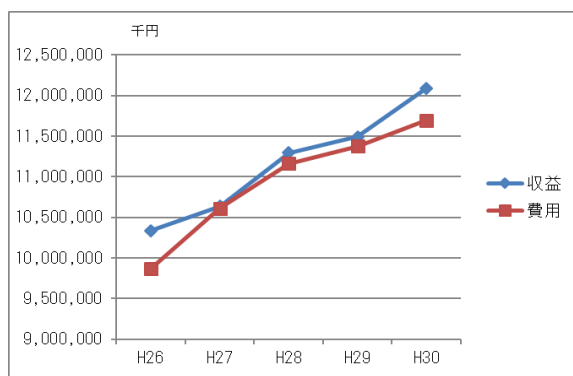

図表5 患者数の推移

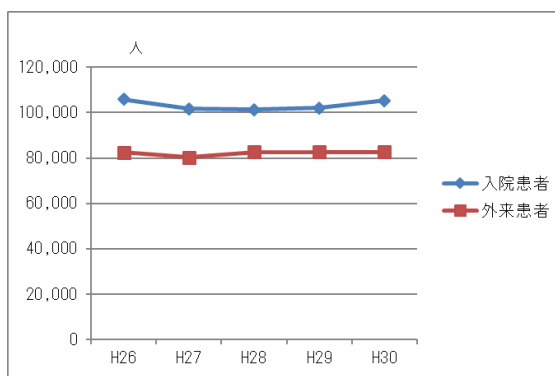



## 二 本部事務局

図表1【決算報告書(予算対比, 税込)】 本部事務局 (単位:千円)

科目	H30予算(ア)	H30決算(イ)	増減(イ)-(ア)	増減率
I 営業収益(A)	28,664	28,664	0	0.0%
1 医業収益	0	0	0	0.0%
(1)入院収益	0	0	0	0.0%
(2)外来収益	0	0	0	0.0%
(3)その他医業収益	0	0	0	0.0%
2 運営費負担金収益	28,664	28,664	0	0.0%
3 資産見返運営費負担金戻入	0	0	0	0.0%
4 その他	0	0	0	0.0%
II 営業費用(B)	207,893	187,956	△ 19,937	△ 9.6%
1 医業費用	3,473	2,333	△ 1,140	△ 32.8%
(1)給与費	0	0	0	0.0%
(2)材料費	0	0	0	0.0%
(3)経費	0	0	0	0.0%
(4)減価償却費	0	0	0	0.0%
(5)研究研修費	3,473	2,333	△ 1,140	△ 32.8%
2 一般管理費	203,869	185,467	△ 18,402	△ 9.0%
3 その他	551	157	△ 394	△ 71.6%
営業損(△)益	△ 179,229	△ 159,292	19,937	11.1%
III 営業外収益(D)	504	523	19	3.7%
1 運営費負担金収益	504	504	0	0.0%
2 その他	0	19	19	0.0%
IV 営業外費用(E)	21,008	5	△ 21,003	△ 100.0%
(1)財務費用(支払利息)	62	5	△ 57	△ 92.0%
(2)その他	20,946	0	△ 20,946	△ 100.0%
経常損(△)益	△ 199,733	△ 158,775	40,958	20.5%
III 臨時利益(G)	0	104	104	0.0%
VI 臨時損失(H)	0	0	0	0.0%
当年度純損(△)益	△ 199,733	△ 158,671	41,062	20.6%

【資本収支表】

I 資本収入(a)	43,100	0	△ 43,100	△ 100.0%
(1)長期借入金	43,100	0	△ 43,100	△ 100.0%
(2)その他	0	0	0	0.0%
II 資本支出(b)	43,719	618	△ 43,101	△ 98.6%
(1)建設改良費	43,719	618	△ 43,101	△ 98.6%
(2)償還金	0	0	0	0.0%
(3)その他	0	0	0	0.0%
差引(a)-(b)	△ 619	△ 618	1	0.1%

(注)表中の数値について、個々に四捨五入をしている関係上、合計額及び差引額が一致しない場合がある。

営業収益については、28,664千円となり、当初予算通りとなりました。

営業費用については、187,956千円となり、当初予算と比較すると19,937千円の減となりました。これは、法定福利費、退職給付引当金等が見込みを下回ったことによる給与費の減、循環器・呼吸器病センター閉院対応費用の執行残等によるものです。

この結果、営業損失は159,292千円、これに営業外収益等を加えた当年度純損失は158,671千円となり、当初予算と比較すると、損失額で41,062千円の改善となりました。

図表2 予算額に対する比較表 (税込) (単位:千円)

	H30決算 (A)	H30当初 予算(B)	増減 A-B	増減率	H30補正 予算(C)	増減 A-C	増減率	H29決算 (D)	増減 A-D	増減率
医業損益	△ 2,333	△ 3,473	1,140	32.8%	△ 3,664	1,331	36.3%	△ 1,058	△ 1,275	-120.5%
営業損益	△ 159,292	△ 179,229	19,937	11.1%	△ 163,318	4,026	2.5%	△ 163,217	3,925	2.4%
経常損益	△ 158,775	△ 199,733	40,958	20.5%	△ 182,819	24,044	13.2%	△ 163,262	4,487	2.7%
純損益	△ 158,671	△ 199,733	41,062	20.6%	△ 182,750	24,079	13.2%	△ 163,155	4,484	2.7%
目的積立金 取崩額	0	0	0	0.0%	0	0	0.0%	0	0	0.0%
総損益	△ 158,671	△ 199,733	41,062	20.6%	△ 182,750	24,079	13.2%	△ 163,155	4,484	2.7%

ホ 宮城県立病院機構全体

図表1【決算報告書(予算対比, 税込)】 宮城県立病院機構全体 (単位:千円)

科 目	H30予算(ア)	H30決算(イ)	増減(イ)-(ア)	増減率
I 営業収益(A)	15,909,824	16,584,038	674,214	4.2%
1 医業収益	11,234,696	11,886,258	651,562	5.8%
(1)入院収益	7,059,686	7,411,461	351,775	5.0%
(2)外来収益	3,772,965	4,086,493	313,528	8.3%
(3)その他医業収益	402,045	388,304	△ 13,741	△ 3.4%
2 運営費負担金収益	3,683,213	3,708,326	25,113	0.7%
3 資産見返運営費負担金戻入	937,950	937,950	0	0.0%
4 その他	53,965	51,503	△ 2,462	△ 4.6%
II 営業費用(B)	15,824,497	16,050,572	226,075	1.4%
1 医業費用	15,250,913	15,477,271	226,358	1.5%
(1)給与費	7,736,265	7,676,226	△ 60,039	△ 0.8%
(2)材料費	3,316,031	3,711,855	395,824	11.9%
(3)経費	2,688,324	2,631,034	△ 57,290	△ 2.1%
(4)減価償却費	1,306,406	1,289,998	△ 16,408	△ 1.3%
(5)研究研修費	203,887	168,158	△ 35,729	△ 17.5%
2 一般管理費	203,869	185,467	△ 18,402	△ 9.0%
3 その他	369,715	387,834	18,119	4.9%
営業損(△)益	85,327	533,467	448,140	525.2%
III 営業外収益(D)	191,417	184,624	△ 6,793	△ 3.5%
1 運営費負担金収益	102,388	102,388	0	0.0%
2 その他	89,029	82,236	△ 6,793	△ 7.6%
IV 営業外費用(E)	247,489	206,752	△ 40,737	△ 16.5%
(1)財務費用(支払利息)	113,141	113,141	0	0.0%
(2)その他	134,348	93,611	△ 40,737	△ 30.3%
経常損(△)益	29,255	<b>511,339</b>	482,084	1647.9%
III 臨時利益(G)	0	605,608	605,608	0.0%
VI 臨時損失(H)	396	1,871,517	1,871,121	472505.4%
当年度純損(△)益	28,859	<b>△ 754,570</b>	△ 783,429	△ 2714.7%
目的積立金取崩額	0	0	0	0.0%
当年度総損(△)益	28,859	<b>△ 754,570</b>	△ 783,429	△ 2714.7%
【資本収支表】				
I 資本収入(a)	1,560,300	772,408	△ 787,892	△ 50.5%
(1)長期借入金	1,560,300	769,500	△ 790,800	△ 50.7%
(2)その他	0	2,908	2,908	0.0%
II 資本支出(b)	3,065,345	2,315,055	△ 750,290	△ 24.5%
(1)建設改良費	1,698,449	948,161	△ 750,288	△ 44.2%
(2)償還金	1,366,896	1,366,893	△ 3	△ 0.0%
(3)その他	0	0	0	0.0%
差引(a)-(b)	△ 1,505,045	△ 1,542,647	△ 37,602	△ 2.5%

(注)表中の数値について、個々に四捨五入をしている関係上、合計額及び差引額が一致しない場合がある。

医業収益については、11,886,258千円となり、当初予算と比較し651,562千円の増となりました。これは、がんセンターにおいて当初予算と比較して入院・外来収益が大きく増加したことが主な要因です。

医業費用については、15,477,271千円となり、当初予算と比較し226,358千円の増となりました。これは、がんセンターにおいて、患者数が増加したことに伴い薬品等の材料費が増加したことが主な要因です。

営業外収益については、184,624千円となり、当初予算と比較し6,793千円の減となりました。また、営業外費用については、206,752千円となり、当初予算と比較し40,737千円の減となりました。

この結果、運営費負担金等の収益額を含めた営業利益は533,467千円、これに営業外収益等を加えた当年度純損失は754,570千円で、当初予算と比較すると783,429千円の未達となりました。

なお、資本的収支は、がんセンターの大規模修繕次年度繰り越しなどにより、資本収入が787,892千円減少し772,408千円、資本支出が750,290千円減少し2,315,055千円となりました。

図表2 診療実績調 (税込)

平成31年3月31日現在

区 分		H30 決算(7)	H30 当初 予算(4)	中期計画	H29 決算	当初予算対比 ア-イ	当初予算 対比
入院	年間入院患者延数(人)	178,957	179,174	202,838	175,865	△ 217	99.9%
	金 額 (千円)	7,411,461	7,059,686	8,322,879	7,142,665	351,775	105.0%
	患者一人当たりの診療収入	41,415	39,401	41,032	40,614	2,013	105.1%
外来	年間外来患者延数(人)	134,653	139,957	145,630	138,153	△ 304	99.8%
	金 額 (千円)	4,086,493	3,772,965	3,772,965	4,019,072	313,528	108.3%
	患者一人当たりの診療収入	30,348	27,957	25,908	25,483	2,392	108.6%
計	延べ患者数(人)	313,610	314,131	348,468	314,018	△521	99.8%
	金 額 (千円)	11,497,954	10,832,651	12,095,844	11,161,737	665,303	106.1%

- ・ 入院診療日数 30年度 365日 29年度 365日
- ・ 外来診療日数 30年度 244日 29年度 244日
- ・ 入院患者一人当たりの診療収入 入院収益÷年間入院患者延数
- ・ 外来患者一人当たりの診療収入 外来収益÷年間外来患者延数

図表3 予算額に対する比較表 (税込)

(単位：千円)

	H30決算 (A)	H30当初 予算(B)	増減 A-B	増減率	H30補正 予算(C)	増減 A-C	増減率	H29決算 (D)	増減 A-D	増減率
医業損益	△ 3,591,013	△ 4,016,217	425,204	10.6%	△ 3,777,605	186,592	4.9%	△ 3,974,486	383,473	9.6%
営業損益	533,467	85,327	448,140	525.2%	333,757	199,710	59.8%	△ 488,196	1,021,663	209.3%
経常損益	511,339	29,255	482,084	1647.9%	290,649	220,690	75.9%	△ 457,459	968,798	211.8%
純損益	△ 754,570	28,859	△ 783,429	-2714.7%	△ 991,153	236,583	23.9%	△ 476,773	△ 277,797	△ 58.3%
目的積立金 取崩額	0	0	0	0.0%	0	0	0.0%	0	0	-
総損益	△ 754,570	28,859	△ 783,429	-2714.7%	△ 991,153	236,583	23.9%	△ 476,773	△ 277,797	△ 58.3%

図表4 収益・費用の推移

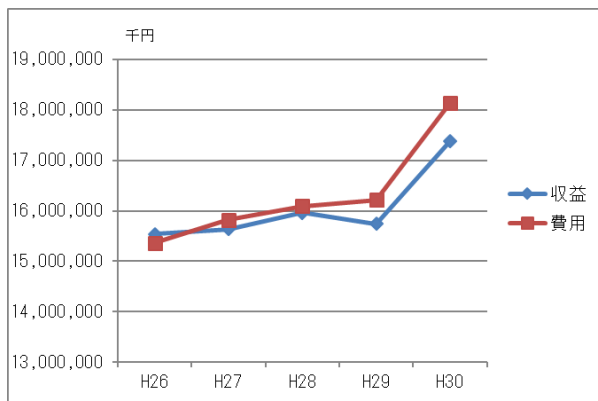

図表5 患者数の推移

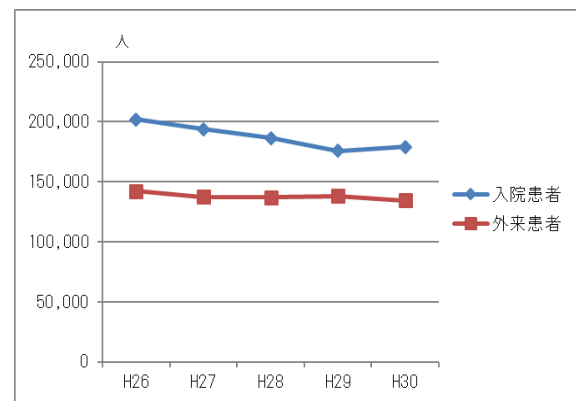

## 第3章 業務の状況



### 第3章 業務の状況

#### 1 患者の状況

##### (1) 年度別患者延数

(単位：人)

区分 年度	入 院				外 来			
	循環器・ 呼吸器病 センター	精神医療 センター	がんセン ター	計	循環器・ 呼吸器病 センター	精神医療 センター	がんセン ター	計
25	21,250	80,670	105,585	207,505	25,246	35,360	80,004	140,610
26	18,717	77,496	105,747	201,960	23,836	35,748	82,510	142,094
27	18,253	73,918	101,618	193,789	21,059	36,086	80,186	137,331
28	13,425	71,565	101,307	186,297	19,255	35,277	82,648	137,180
29	7,043	66,828	101,994	175,865	14,532	37,837	85,784	138,153
30	5,175	68,541	105,241	178,957	9,061	37,979	87,613	134,653

##### (2) 年度別1日平均患者数

(単位：人)

区分 年度	入 院				外 来			
	循環器・ 呼吸器病 センター	精神医療 センター	がんセン ター	計	循環器・ 呼吸器病 センター	精神医療 センター	がんセン ター	計
25	58.2	221.0	289.3	568.5	103.5	144.9	327.9	576.3
26	51.3	212.3	289.7	553.3	97.7	146.5	338.2	582.4
27	49.9	202.0	277.6	529.5	86.7	148.5	330.0	565.2
28	36.8	196.1	277.6	510.5	79.2	145.2	340.1	564.5
29	19.3	183.1	279.4	481.8	59.6	155.1	351.6	566.3
30	14.2	187.8	288.3	490.3	40.5	155.7	354.7	550.9

(3) 年度別，月別，1日平均患者数

イ 入院

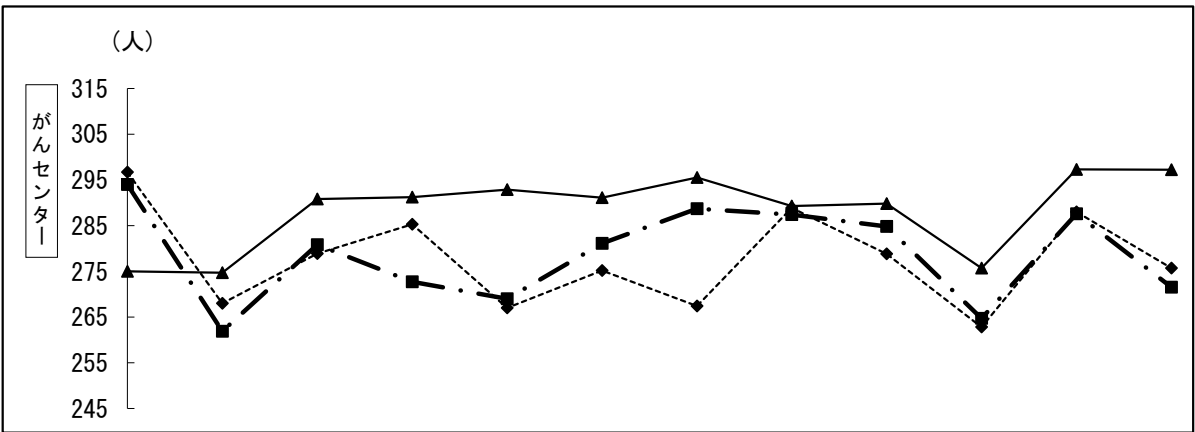
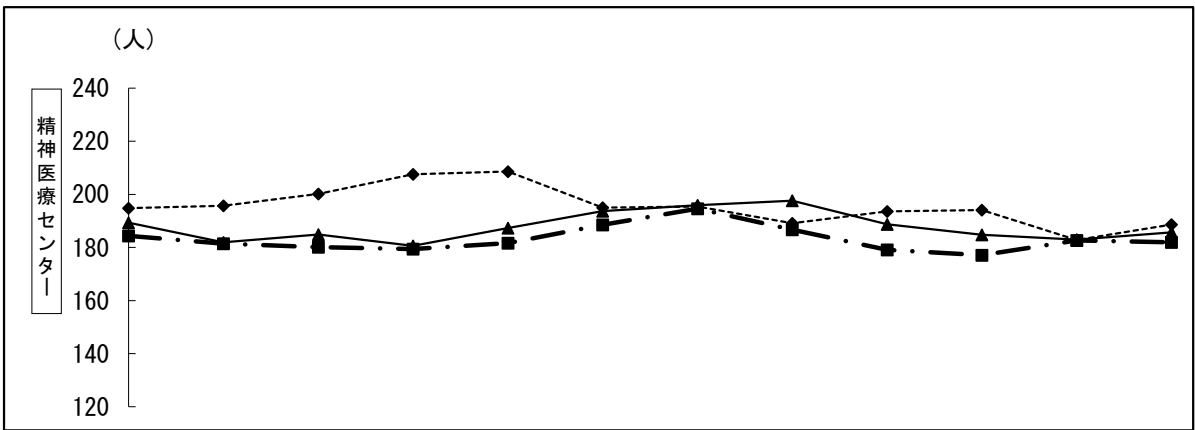
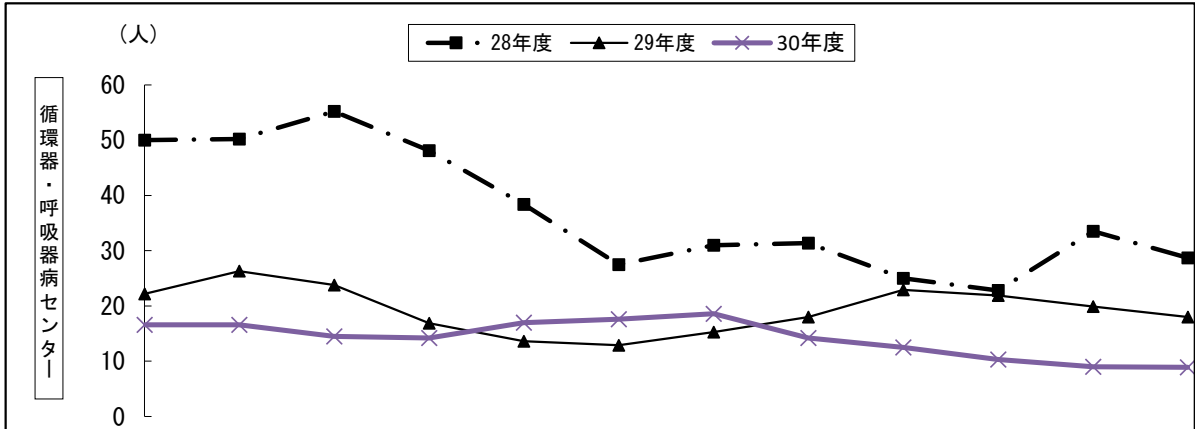

(単位：人)

年度	4月	5月	6月	7月	8月	9月	10月	11月	12月	1月	2月	3月	
循環呼吸	28	50.0	50.2	55.2	48.1	38.4	27.5	31.0	31.4	25.0	22.8	33.5	28.7
	29	22.2	26.3	23.8	16.9	13.6	12.9	15.3	18.0	22.9	21.9	19.9	18.0
	30	16.6	16.6	14.5	14.2	17.0	17.6	18.6	14.2	12.5	10.3	9.0	8.9
精神	28	194.8	195.7	200.2	207.6	208.6	195.0	195.4	189.1	193.6	194.1	182.8	188.6
	29	184.4	181.4	180.1	179.4	181.6	188.5	194.6	186.7	179.1	177.1	182.6	181.9
	30	189.3	181.9	184.9	180.6	187.3	193.7	195.9	197.6	188.7	184.8	182.9	185.7
がん	28	296.7	268.0	278.9	285.3	267.0	275.2	267.4	288.9	278.8	262.8	288.0	275.7
	29	294.0	261.9	280.8	272.7	269.0	281.1	288.7	287.4	284.8	264.7	287.6	271.5
	30	275.0	274.7	290.8	291.2	292.9	291.1	295.5	289.3	289.8	275.7	297.3	297.2

口 外 来

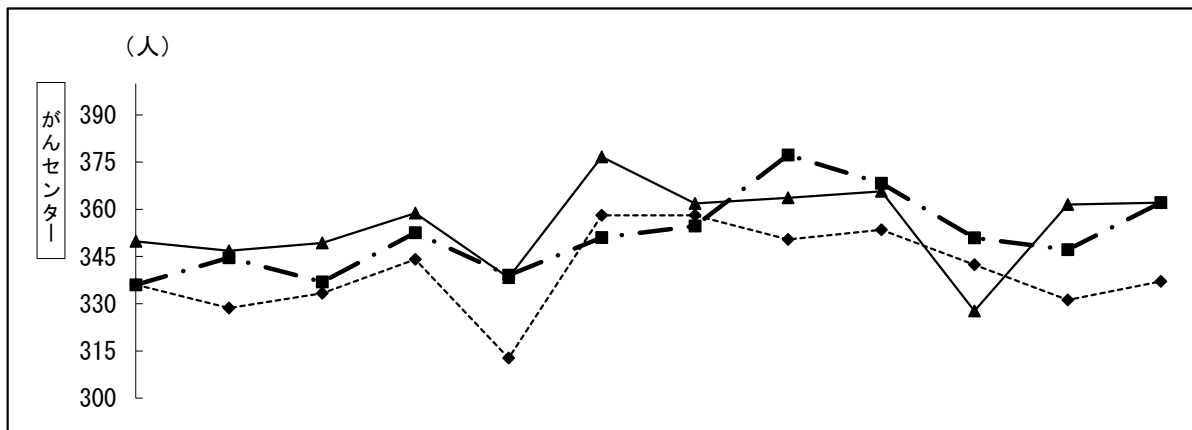
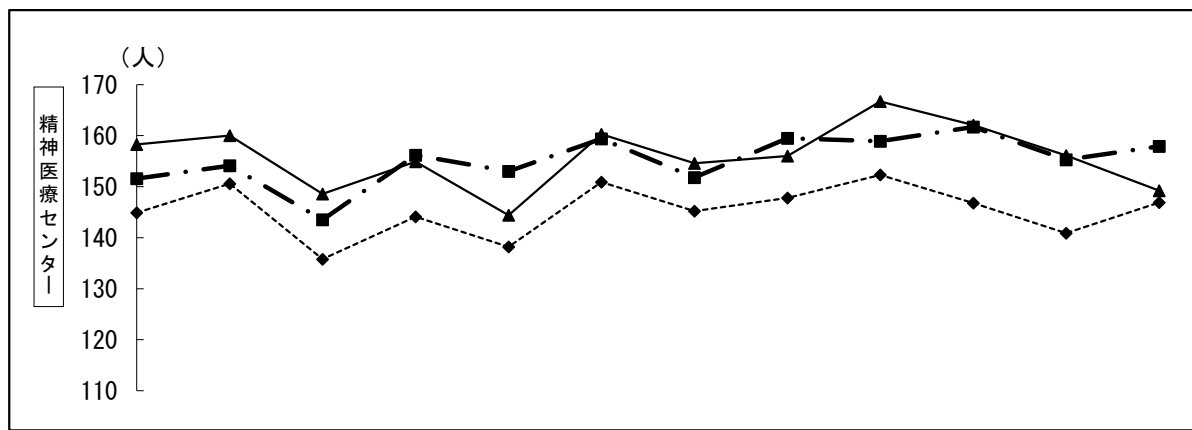
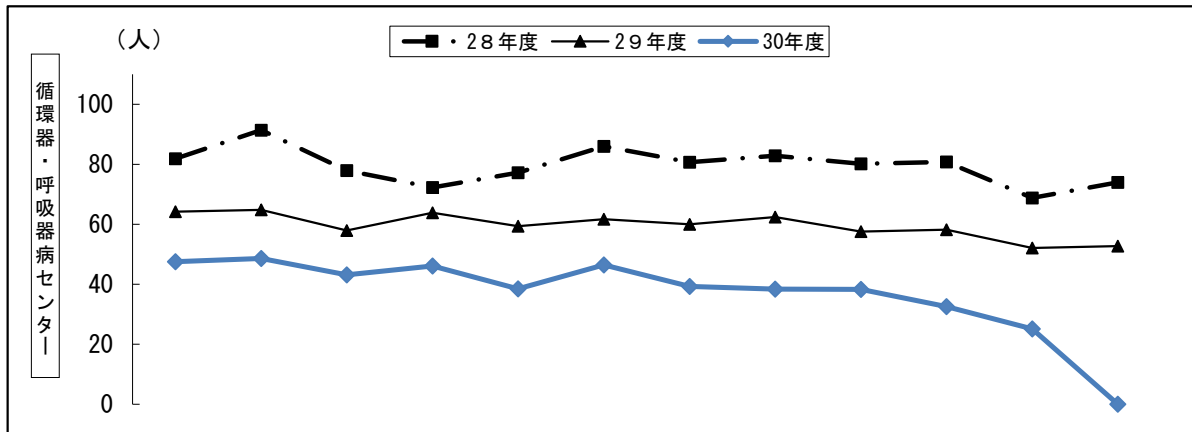

(単位：人)

年度	4月	5月	6月	7月	8月	9月	10月	11月	12月	1月	2月	3月
循 呼	28 81.9	91.4	77.9	72.3	77.2	86.0	80.7	82.8	80.2	80.8	68.8	74.0
	29 64.2	64.8	57.9	63.8	59.4	61.7	60.0	62.4	57.6	58.2	52.1	52.7
	30 47.5	48.6	43.1	46.1	38.5	46.5	39.3	38.4	38.3	32.6	25.1	0.0
精 神	28 144.9	150.6	135.8	144.1	138.2	150.9	145.2	147.8	152.3	146.8	140.9	146.9
	29 151.6	154.1	143.5	156.2	153.0	159.4	151.8	159.5	158.9	161.7	155.3	157.9
	30 158.3	160.0	148.6	154.9	144.4	160.3	154.6	156.0	166.7	162.1	156.1	149.2
が ん	28 336.1	328.6	333.3	344.1	312.7	358.1	358.1	350.4	353.5	342.4	331.2	337.1
	29 336.0	344.6	336.9	352.6	339.1	351.0	354.7	377.3	368.3	350.9	347.2	362.1
	30 349.8	346.8	349.3	358.8	338.3	376.7	361.9	363.7	365.7	327.7	361.5	362.1



口 外 来

区 分	内 科	精 神 科	児 童 精 神	外 科	呼 吸 器	整 形 外 科	形 成 外 科	脳 神 經	泌 尿 器 科
					外 科			外 科	
年 度									
循環器・呼吸器病センター	26				1,829				
	27				1,878				
	28				1,843				
	29				1,499				
	30				1,214				
精神医療センター	26	35,467							
	27	35,766							
	28	34,978							
	29	37,571							
	30	28,617	4,300						
がんセンター	26	12,353		9,762		2,931	493	676	8,204
	27	12,303		9,747		3,147	534	790	8,785
	28	12,532		9,465		3,338	573	846	8,750
	29	13,650		9,742		2,928	577	810	8,149
	30	14,312		10,158		2,986	617	819	7,725

(単位：人)

婦人科	放射線科	呼吸器科	循環器科	眼科	耳鼻咽喉科	歯科	消化器科	心臓血管外科	麻酔科	計
	226	7,104	8,995				3,505	2,177		23,836
	272	4,334	8,717				3,334	2,524		21,059
	473	4,116	7,727				2,948	2,148		19,255
	631	3,337	4,516				2,725	1,824		14,532
	879	1,958	2,047				2,146	817		9,061
							281			35,748
							320			36,086
							299			35,277
							266			37,837
							315			33,232
5,701	7,419	8,658		369	6,496	5,583	13,541		324	82,510
5,436	6,264	9,097		293	6,431	2,888	14,227		244	80,186
5,364	7,465	9,631		118	6,980	3,978	13,388		220	82,648
5,405	8,236	10,237		81	7,691	5,084	12,983		211	85,784
5,970	8,207	10,510		87	7,738	5,716	12,484		220	87,549

※平成14年度に開棟したがんセンター緩和ケア病棟分（緩和ケア内科）は麻酔科に含めた。

## 2 病床利用状況

### (1) 病床利用状況

区分 年度	循環器・呼吸器病センター				精神医療センター				がんセンター				計				備考
	病床稼働率	新入院患者数	退院患者数	平均在院日数	病床稼働率	新入院患者数	退院患者数	平均在院日数	病床稼働率	新入院患者数	退院患者数	平均在院日数	病床稼働率	新入院患者数	退院患者数	平均在院日数	
	%	人	人	日	%	人	人	日	%	人	人	日	%	人	人	日	
25	36.8	1,328	1,310	16.1	80.1	573	577	140.3	75.5	5,337	5,331	19.8	69.6	7,238	7,218	28.7	
26	32.5	1,108	1,112	16.9	78.3	577	591	132.7	75.6	5,476	5,499	19.3	68.1	7,161	7,202	28.1	
27	45.3	1,010	1,005	18.1	76.0	539	558	134.8	72.5	5,545	5,537	18.3	69.8	7,094	7,100	27.3	
28	33.4	842	870	15.7	76.3	544	545	131.4	72.5	5,746	5,737	17.6	68.0	7,132	7,152	27.3	
29	19.3	370	371	18.1	71.0	502	502	133.1	73.0	5,868	5,895	16.3	65.0	6,740	6,768	27.3	
30	14.2	187	204	25.4	79.5	528	529	129.7	75.3	6,280	6,240	15.8	66.1	6,995	6,973	25.6	

※ 病床稼働率 = 入院患者延数 / 延病床数

※ 平均在院日数 = 入院患者延数 / (新入院患者数 + 退院患者数) × 1 / 2

※ 入院患者数は、毎日24時現在の病棟の在院患者数に当日の退院患者数を含む数であり、また入院患者延数（または延入院患者数）は、年度内の入院患者を合計した数である。

### (2) 外来新患者及び平均通院日数

区分 年度	循環器・呼吸器病センター		精神医療センター		がんセンター		計		備考
	外来新患者数	平均通院日数	外来新患者数	平均通院日数	外来新患者数	平均通院日数	外来新患者数	平均通院日数	
	人	日	人	日	人	日	人	日	
25	2,685	9.4	616	57.4	5,897	13.6	9,198	15.3	
26	2,390	10.0	593	60.3	5,802	14.2	8,785	16.2	
27	2,271	9.3	592	61.0	5,936	13.5	8,799	15.6	
28	2,091	9.2	667	52.9	5,608	14.7	8,366	16.4	
29	1,614	9.0	795	47.6	5,809	14.8	8,218	16.8	
30	1,492	6.0	699	54.3	5,816	15.0	8,007	16.8	

※ 平均通院日数 = 外来患者延数 / 外来新患者数

### 3 検査の状況

(単位：件)

区分	内視鏡	心理検査	一般検査	生化学検査	血液検査	血清検査	輸血検査	細菌検査	生理検査	超音波検査	病理検査	細胞診	委託検査	計	
循・呼吸センター	28年度	94		41,539	186,071	65,888	819	497	15,520	5,547	1,828		157	16,489	334,449
	29年度	65		28,505	125,385	42,597	533	244	722	2,876	1,101		12	15,528	217,568
	30年度	59		18,844	90,015	28,539	241	41	639	1,477	478		0	11,996	152,329
	30-29	△ 6	0	△ 9,661	△ 35,370	△ 14,058	△ 292	△ 203	△ 83	△ 1,399	△ 623	0	△ 12	△ 3,532	△ 65,239
精神医療センター	28年度		343	12,821	49,911	14,667	1,687			1,048	6			4,169	84,652
	29年度		313	11,757	42,398	13,819	1,511			948	1			3,892	74,639
	30年度		331	11,146	42,418	14,205	1,665			962				3,817	74,544
	30-29	0	18	△ 611	20	386	154	0	0	14	△ 1	0	0	△ 75	△ 95
がんセンター	28年度	6,339		144,570	932,788	377,898	68,468	17,564	22,581	11,063	3,377	5,190	6,167	45,522	1,607,869
	29年度	6,432		132,611	966,563	387,521	75,491	17,395	21,274	11,165	3,193	5,115	5,889	42,958	1,641,527
	30年度	6,543		128,174	997,811	402,835	78,399	17,914	25,044	11,640	3,266	5,203	5,894	44,787	1,727,510
	30-29	111	0	△ 4,437	31,248	15,314	2,908	519	3,770	475	73	88	5	1,829	85,983
計	28年度	6,433	343	198,930	1,168,770	458,453	70,974	18,061	38,101	17,658	5,211	5,190	6,324	66,180	2,060,628
	29年度	6,497	313	172,873	1,134,346	443,937	77,535	17,639	21,996	14,989	4,295	5,115	5,901	62,378	1,967,814
	30年度	6,602	331	158,164	1,130,244	445,579	80,305	17,955	25,683	14,079	3,744	5,203	5,894	60,600	1,954,383
	30-29	105	18	△ 14,709	△ 4,102	1,642	2,770	316	3,687	△ 910	△ 551	88	△ 7	△ 1,778	△ 13,431

※29年度より、がんセンターは臨床検査技師が実施した超音波検査のみの実績となっている。

#### 4 放射線利用状況

(単位：件)

区分	単純		造影				特殊検査				超音波	眼底カメラ	放射線治療					合計		
	一般	乳房	血管	消化管	尿路	その他	CT	MR	RI	PET-CT			外照射	トモセラピー	ラルス	計画数	その他			
循環器・呼吸器病センター	28年度	7,593		233				2,448	579	232		227	46							11,358
	29年度	5,241		40				1,945	635	107		178	34							8,180
	30年度	2,882		0				1,501	858	61		118	11							5,431
	30-29	△ 2,359	0	△ 40	0	0	0	△ 444	223	△ 46	0	△ 60	△ 23	0	0	0	0	0	0	△ 2,749
精神医療センター	28年度	247																		247
	29年度	233																		233
	30年度	209																		209
	30-29	△ 24	0	0	0	0	0	0	0	0	0	0	0	0	0	0	0	0	0	△ 24
がんセンター	28年度	30,011	1,899	109	719	331	704	11,496	5,808	783	1,475	590		11,081	4,400	40	745	2,158	72,349	
	29年度	30,227	2,004	132	691	248	722	11,927	6,003	847	1,491	609		10,646	5,237	41	784	2,208	73,817	
	30年度	31,537	2,144	98	917	246	831	12,168	5,976	844	1,548	691		11,909	4,869	72	1,668	36	75,554	
	30-29	1,310	140	△ 34	226	△ 2	109	241	△ 27	△ 3	57	82	0	1,263	△ 368	31	884	△ 2,172	1,737	
合計	28年度	37,851	1,899	342	719	331	704	13,944	6,387	1,015	1,475	817	46	11,081	4,400	40	745	2,158	83,954	
	29年度	35,701	2,004	172	691	248	722	13,872	6,638	954	1,491	787	34	10,646	5,237	41	784	2,208	82,230	
	30年度	34,628	2,144	98	917	246	831	13,669	6,834	905	1,548	809	11	11,909	4,869	72	1,668	36	81,194	
	30-29	△ 1,073	140	△ 74	226	△ 2	109	△ 203	196	△ 49	57	22	△ 23	1,263	△ 368	31	884	△ 2,172	△ 1,036	

※ 29年度より、がんセンターは放射線技師が実施した超音波検査のみの実績となっている。

※ 30年度より、がんセンターの計画数はCT治療計画、X線シミュレーター、LGの実績・その他はSRS、SRTの実績となっている。

## 5 給食の状況

(単位：食)

区 分	患 者 食			患 者 外 (検食含む)	計	備 考
	普 通 食	特 別 食				
		加 算 の 加 る も の	あ の そ の 他			
循環器・呼吸器病センター	28年度	21,933	13,133	239	5,069	40,374
	29年度	11,308	7,185	56	4,787	23,336
	30年度	9,688	3,313	0	4,114	17,115
	30-29	△ 1,620	△ 3,872	△ 56	△ 673	△ 6,221
精神医療センター	28年度	132,909	42,653	28,909	4,432	208,903
	29年度	118,817	43,799	28,711	4,062	195,389
	30年度	120,595	46,470	27,922	4,300	199,287
	30-29	1,778	2,671	△ 789	238	3,898
がんセンター	28年度	200,109	30,627	5,730	6,714	243,180
	29年度	204,836	28,441	2,990	6,016	242,283
	30年度	196,915	31,101	12,778	5,852	246,646
	30-29	△ 7,921	2,660	9,788	△ 164	4,363
計	28年度	354,951	86,413	34,878	16,215	492,457
	29年度	334,961	79,425	31,757	14,865	461,008
	30年度	327,198	80,884	40,700	14,266	463,048
	30-29	△ 7,763	1,459	8,943	△ 599	2,040

## 6 調剤の状況

区分	入院		外来				計		
	処方箋枚数 (枚)	調剤数 (剤)	処方箋枚数 (枚)	調剤数 (剤)	院外処方箋枚数 (枚)	院外処方箋発行率 (%)	処方箋枚数 (院外処方箋含) (枚)	調剤数 (剤)	
循環器・呼吸器病センター	28年度	5,880	14,098	731	1,859	13,005	94.7%	19,616	15,957
	29年度	2,983	7,309	534	1,453	9,619	94.7%	13,136	8,762
	30年度	1,814	4,867	342	890	5,435	94.1%	7,591	5,757
	30-29	△ 1,169	△ 2,442	△ 192	△ 563	△ 3,386		△ 5,545	△ 3,005
精神医療センター	28年度	19,516	44,158	1,308	4,171	23,883	94.8%	44,707	48,329
	29年度	19,294	43,832	1,247	4,159	24,922	95.2%	45,463	47,991
	30年度	19,104	44,437	1,098	3,916	25,197	95.8%	45,399	48,353
	30-29	△ 190	605	△ 149	△ 243	1,039		△ 64	362
がんセンター	28年度	55,572	103,850	8,214	29,395	27,457	77.0%	91,243	133,245
	29年度	57,024	110,482	7,240	22,841	31,114	81.1%	95,378	133,323
	30年度	58,657	115,832	6,226	19,686	32,494	83.9%	97,377	135,518
	30-29	1,633	5,350	△ 1,014	△ 3,155	3,657		4,276	2,195
計	28年度	80,968	162,106	10,253	35,425	64,472	84.4	155,566	197,531
	29年度	79,301	161,623	9,021	28,453	64,345	86.3	153,977	190,076
	30年度	79,575	165,136	7,666	24,492	63,126		150,367	189,628
	30-29	274	3,513	△ 1,355	△ 3,961	△ 1,219		△ 3,610	△ 448

## 7 医療社会事業の状況

(単位：件)

区 分	受診援助	入院援助	退院援助	経済問題 調整	医療費 調整問題	介護保険	身体障害者 手帳	家庭問題 援助	心理・情緒 的援助	情報提供 集	その他	合 計	
循・呼	28 年 度	1,104	284	2,543	18	10	310	8	3	168	3,033	223	7,704
	29 年 度	805	168	1,048	1	2	234	0	0	102	2,592	321	5,273
	30 年 度	966	194	473	0	1	86		3	44	1,731	300	3,798

(単位：件)

区 分	受診支援	入院支援	退院支援	経済面に 関する支援	就労に 関する支援	住宅に 関する支援	教育に 関する支援	家庭問題 支	日常生活 支	心理・情緒 的援助	医療にお ける人権擁護	合 計	
精 神	28 年 度	1,637	2,872	6,545	1,430	468	1,254	531	783	4,354	1,297	102	21,273
	29 年 度	3,880	4,983	12,678	3,330	710	1,985	1,093	1,534	7,222	3,069	278	40,762
	30 年 度	2,389	3,175	8,013	1,651	625	1,064	614	777	3,562	1,621	201	23,692

(単位：件)

区 分	医療情報	療養上の 問題	日常生活	医療機 関の 情報	その他	合 計	
がん セン ター	28 年 度	921	2,779	1,035	1,533	168	6,436
	29 年 度	666	1,194	419	901	205	3,385
	30 年 度	749	1,659	332	686	250	3,676



## 8 手術件数及び解剖の状況

(単位：件,人)

区 分		手術件数	病理解剖数	備 考
循環器・呼吸器病センター	28 年 度	31	0	
	29 年 度	1	0	
	30 年 度	0	0	
	30-29	△ 1	0	
精神医療センター	28 年 度	0	0	
	29 年 度	0	0	
	30 年 度	0	0	
	30-29	0	0	
がんセンター	28 年 度	1,416	5	
	29 年 度	1,346	1	
	30 年 度	1,465	4	
	30-29	119	3	
計	28 年 度	1,447	3	
	29 年 度	1,347	1	
	30 年 度	1,465	4	
	30-29	118	3	

## 第4章 職員の状況

## 第4章 職員の状況

### 1 職種別職員数

平成31年3月31日現在（単位：人）

区分	医	看	准	薬	医	臨	保	臨	作	臨	医	精	管	齒	言	化	事	試	常	計	
	師	護	護	師	療	床	健	床	業	心	療	神	理	科	語	学	務	験	勤		
	師	師	師	師	学	検	師	理	・	士	ソ	保	栄	衛	聴	・	部	査	役		
					放	査		士	学	士	ー	健	養	生	覚	研	門	補	員		
					射	技		師	療	士	ワ	福	士	士	究	職	助				
					線	師			法		ー	祉				員					
					理				士			士									
循環器・呼吸器病センター	28年度	7	73		6	9	8		1	3			1				10			118	
	29年度	7	57		5	8	6		1	3			1				8			96	
	30年度	6	52		3	3	3		1	1			1				8			78	
	30-29	△ 1	△ 5	0	△ 2	△ 5	△ 3	0	0	0	△ 2	0	0	0	0	0	0	0	0	0	△ 18
精神医療センター	28年度	19	146	2	6		3	1	4	5		8	3				11			208	
	29年度	19	147	2	6		2	1	4	5		8	2				11			207	
	30年度	19	146		6		2	2	4	5		8	2				11			205	
	30-29	0	△ 1	△ 2	0	0	0	1	0	0	0	0	0	0	0	0	0	0	0	0	△ 2
がんセンター	28年度	78	319		24	25	21		1	2	3	2	2		1	5	17	1		501	
	29年度	78	318		23	25	23		1	3	3	2	3		1	5	18			503	
	30年度	76	306		23	27	24		1	3	5	2	3		1	5	19			495	
	30-29	△ 2	△ 12	0	0	2	1	0	0	0	2	0	0	0	0	0	1	0	0	0	△ 8
本部	28年度		1														17		2	20	
	29年度		1														15		2	18	
	30年度		1														16		2	19	
	30-29	0	0	0	0	0	0	0	0	0	0	0	0	0	0	0	1	0	0	1	
合計	28年度	104	539	2	36	34	32	1	5	8	6	2	8	6	0	1	5	55	1	2	847
	29年度	104	523	2	34	33	31	1	5	9	6	2	8	6	0	1	5	52	0	2	824
	30年度	101	505	0	32	30	29	2	5	9	6	2	8	6	0	1	5	54	0	2	797
	30-29	△ 3	△ 18	△ 2	△ 2	△ 3	△ 2	1	0	0	0	0	0	0	0	0	2	0	0	0	△ 27

## 2 職種別、年齢別職員数

平成31年3月31日現在 (単位：人)

年齢別 職種別		20	20	26	31	36	41	46	51	56	61	合 計
		才 未 満	才 5 25 才	才 5 30 才	才 5 35 才	才 5 40 才	才 5 45 才	才 5 50 才	才 5 55 才	才 5 60 才	才 以 上	
循環器・呼吸器病センター	医師					2				3	1	6
	看護師			3	4	9	5	7	13	10	1	52
	准看護師											0
	医療技術者				1		2	1	2	6		12
	事務職員			2		1		1	3		1	8
	計	0	0	5	5	12	7	9	18	19	3	78
精神医療センター	医師			1	3	1	5	5	3	1		19
	看護師		7	7	10	22	18	35	30	17		146
	准看護師											0
	医療技術者			5	5	7	5	3	2	2		29
	事務職員			2	3	1	3		1		1	11
	計	0	7	15	21	31	31	43	36	20	1	205
がんセンター	医師			1	5	9	15	9	20	7	10	76
	看護師		30	34	47	52	58	46	26	13		306
	准看護師											0
	医療技術者		1	18	19	17	14	11	7	7		94
	事務職員		1	8	1	2	2	2	1		2	19
	計	0	32	61	72	80	89	68	54	27	12	495
本部	医師											0
	看護師										1	1
	准看護師											0
	医療技術者											0
	事務職員		1	3	2	3	2	3		1	1	16
	計	0	1	3	2	3	2	3	0	1	2	17
合計	医師			2	8	12	20	14	23	11	11	101
	看護師		37	44	61	83	81	88	69	40	2	505
	准看護師											
	医療技術者		1	23	25	24	21	15	11	15		135
	事務職員		2	15	6	7	7	6	5	1	5	54
	計		40	84	100	126	129	123	108	67	18	795

### 3 職種別、平均年収額、平均年齢（平成30年度）

区 分	医 師			看 護 師			医 療 技 術 者			事 務 職 員			全 職 員			
	金 額 (千円)	平均 年齢	前 年 度 金 額 (千円)	金 額 (千円)	平均 年齢	前 年 度 金 額 (千円)	金 額 (千円)	平均 年齢	前 年 度 金 額 (千円)	金 額 (千円)	平均 年齢	前 年 度 金 額 (千円)	金 額 (千円)	平均 年齢	前 年 度 金 額 (千円)	
循・呼 センター	給 料	7,518		7,232	4,171		4,543	4,255		4,226	3,492		3,794	4,313		4,565
	手 当	12,324		12,188	2,313		2,535	2,218		2,270	1,900		2,047	2,893		3,088
	計	19,842	51.7	19,420	6,484	45.6	7,078	6,473	51.9	6,496	5,392	42.7	5,841	7,206	43.2	7,653
精神 医療 センター	給 料	7,027		7,221	4,234		4,217	3,607		3,336	3,646		3,819	4,357		4,344
	手 当	10,437		10,546	2,391		2,400	1,925		1,831	2,147		2,091	3,032		3,042
	計	17,464	41.1	17,767	6,625	45.3	6,617	5,532	40.5	5,167	5,793	39.2	5,910	7,389	44.1	7,386
がん センター	給 料	7,736		7,621	3,609		3,521	3,512		3,694	3,377		3,140	4,185		4,148
	手 当	8,508		8,121	2,297		2,163	2,017		1,952	1,917		1,833	3,137		3,004
	計	16,244	48.9	15,742	5,906	40.0	5,684	5,529	40.5	5,646	5,294	37.0	5,387	7,322	41.2	7,152
計	給 料	7,587		7,520	3,849		3,828	3,632		3,713	3,489		3,493	4,245		4,249
	手 当	9,109		8,852	2,326		2,271	2,027		1,982	1,983		1,959	3,082		3,024
	計	16,696	48.1	16,372	6,175	42.2	6,099	5,659	39.2	5,695	5,472	39.1	5,452	7,327	42.2	7,273

- (注) 1. 平均年収額は年間支給額を年度末職員数で割ったものである。(千円未満四捨五入)  
2. 平均年齢は年度末職員に係るものである。  
3. 表中の数値について、個々に四捨五入をしている関係上合計額が一致しない場合がある。

#### 4 職種別平均年収（1人当たり）の推移

（単位：千円，％）

年度 職種	26	27	28	29	30	対前年比率				
						26	27	28	29	30
医師	16,699	16,772	16,628	16,372	16,696	109.6	100.4	99.1	98.5	102.0
看護師	5,931	6,038	5,917	6,099	6,175	113.5	101.8	98.0	103.1	101.2
医療技術者	5,421	5,620	5,611	5,695	5,659	107.1	103.7	99.8	101.5	99.4
事務職員	5,367	5,102	5,336	5,452	5,472	122.4	95.1	104.6	102.2	100.4
全職員	7,213	7,261	7,172	7,273	7,327	111.4	100.7	98.8	101.4	100.7

## 第5章 経理の状況





## 第5章 経理の状況

### 1 収益的収支の状況

#### (1) 収益の部（平成30年度）

（単位：千円、％）

区分	病院名	循環器・呼吸器病センター		精神医療センター		がんセンター		本部		計		
		金額	構成比	金額	構成比	金額	構成比	金額	構成比	金額	構成比	
営業収益	医業収益	307,960	13.1	1,953,887	67.6	9,593,619	79.5	0	0.0	11,855,466	68.4	
	内訳	入院収益	154,377	6.5	1,541,535	53.3	5,714,814	47.4	0	0.0	7,410,726	42.7
		外来収益	148,902	6.3	309,401	10.7	3,625,663	30.1	0	0.0	4,083,966	23.6
		その他医業収益	4,680	0.2	102,949	3.6	253,142	2.1	0	0.0	360,771	2.1
	運営費負担金収益	1,372,898	58.2	875,389	30.3	1,431,375	11.9	28,664	97.9	3,708,326	21.4	
	補助金等収益	0	0.0	18	0.0	18,580	0.2	0	0.0	18,598	0.1	
	寄附金収益	0	0.0	0	0.0	0	0.0	0	0.0	0	0.0	
	資産見返運営費負担金戻入	59,797	2.5	29,342	1.0	848,811	7.0	0	0.0	937,950	5.4	
	資産見返補助金等戻入	776	0.0	7,859	0.3	14,884	0.1	0	0.0	23,519	0.1	
	資産見返物品受領額戻入	0	0.0	0	0.0	6,759	0.1	0	0.0	6,759	0.0	
その他営業収益	0	0.0	0	0.0	2,624	0.0	0	0.0	2,624	0.0		
計		1,741,432	73.9	2,866,496	99.2	11,916,654	98.8	28,664	97.9	16,553,246	95.5	
営業外収益	運営費負担金収益	8,632	0.4	8,422	0.3	84,830	0.7	504	1.7	102,388	0.6	
	補助金等収益	0	0.0	0	0.0	0	0.0	0	0.0	0	0.0	
	寄附金収益	0	0.0	100	0.0	3,483	0.0	0	0.0	3,583	0.0	
	財務収益	0	0.0	178	0.0	248	0.0	0	0.0	426	0.0	
	その他の営業外収益	3,221	0.1	14,415	0.5	55,532	0.5	18	0.1	73,186	0.4	
計		11,853	0.5	23,115	0.8	144,094	1.2	522	1.8	179,584	1.0	
臨時利益	固定資産売却益	0	0.0	0	0.0	0	0.0	0	0.0	0	0.0	
	過年度損益修正	0	0.0	0	0.0	0	0.0	0	0.0	0	0.0	
	その他臨時利益	604,164	25.6	389	0.0	950	0.0	104	0.4	605,607	3.5	
	計	604,164	25.6	389	0.0	950	0.0	104	0.4	605,607	3.5	
目的積立金取崩額	0	0.0	0	0.0	0	0.0	0	0.0	0	0.0		
事業収益合計	2,357,449	100.0 (158.3)	2,890,000	100.0 (105.4)	12,061,698	100.0 (105.2)	29,290	100.0 (375.1)	17,338,437	100.0 (110.4)		
平成29年度	1,489,617	(85.7)	2,743,045	(94.0)	11,464,126	(101.7)	7,808	(76.2)	15,704,596	(98.5)		
平成28年度	1,738,721	(83.3)	2,919,682	(100.5)	11,270,671	(106.2)	10,245	(38.3)	15,939,319	(102.0)		
平成27年度	2,087,616	(91.4)	2,905,995	(99.5)	10,608,039	(102.6)	26,729	(52.0)	15,628,379	(100.2)		
平成26年度	2,283,426	(89.6)	2,920,329	(104.4)	10,335,985	(104.6)	51,383	(101.9)	15,591,123	(102.0)		

※ 1 構成比欄（ ）の数値は対前年度比率(%)である。

2 病院ごとに千円未満の端数調整をしているため、計が一致しないところがある。

## (2) 費用の部 (平成30年度)

(単位: 千円, %)

区分	病院名	循環器・呼吸器病センター		精神医療センター		がんセンター		本部		計		
		金額	構成比	金額	構成比	金額	構成比	金額	構成比	金額	構成比	
営業費用	医療費用	1,482,961	48.6	2,773,919	87.1	11,033,987	94.6	2,159	1.1	15,293,026	84.5	
	内訳	給与費	785,519	25.7	2,024,100	63.6	4,859,707	41.7	0	0.0	7,669,326	42.4
		材料費	42,018	1.4	141,939	4.5	3,527,897	30.2	0	0.0	3,711,854	20.5
		経費	462,134	15.1	483,012	15.2	1,518,336	13.0	0	0.0	2,463,482	13.6
		減価償却費	189,195	6.2	115,328	3.6	985,473	8.4	0	0.0	1,289,996	7.1
		研究研修費	4,093	0.1	9,538	0.3	142,571	1.2	2,159	1.1	158,361	0.9
		一般管理費	0	0.0	0	0.0	0	0.0	182,915	97.3	182,915	1.0
	内訳	給与費	0	0.0	0	0.0	0	0.0	151,489	80.6	151,489	0.8
		経費	0	0.0	0	0.0	0	0.0	29,661	15.8	29,661	0.2
		減価償却費	0	0.0	0	0.0	0	0.0	1,764	0.9	1,764	0.0
		資産取得に係る控除対象外消費税償却	7,173	0.2	4,792	0.2	45,986	0.4	140	0.1	58,091	0.3
	控除対象外消費税(消費税損失)	32,705	1.1	45,636	1.4	404,716	3.5	2,740	1.5	485,797	2.7	
	計	1,522,840	49.9	2,824,348	88.7	11,484,690	98.4	187,956	100.0	16,019,834	88.5	
	営業外費用	財務費用(支払利息)	11,704	0.4	9,749	0.3	113,793	1.0	4	0.0	135,250	0.7
資産取得に係る控除対象外消費税償却		0	0.0	0	0.0	0	0.0	0	0.0	0	0.0	
その他の費用		810	0.0	531	0.0	65,253	0.6	0	0.0	66,594	0.4	
控除対象外消費税(消費税損失)		0	0.0	0	0.0	0	0.0	0	0.0	0	0.0	
計		12,514	0.4	10,281	0.3	179,047	1.5	4	0.0	201,846	1.1	
臨時損失	固定資産除却費	107,827	3.5	350,089	11.0	1	0.0	0	0.0	457,917	2.5	
	過年度損益修正損	0	0.0	0	0.0	0	0.0	0	0.0	0	0.0	
	その他臨時損失	1,411,250	46.2	0	0.0	2,160	0.0	0	0.0	1,413,410	7.8	
	計	1,519,078	49.7	350,089	11.0	2,161	0.0	0	0.0	1,871,328	10.3	
事業費用合計		3,054,432	100.0 (164.1)	3,184,718	100.0 (113.8)	11,665,898	100.0 (102.8)	187,960	100.0 (109.9)	18,093,008	100.0 (111.8)	
平成29年度		1,861,419	(84.0)	2,799,584	(103.4)	11,349,404	(101.9)	170,963	(95.5)	16,181,370	(99.6)	
平成28年度		2,216,880	(90.7)	2,707,973	(99.2)	11,136,243	(105.2)	178,947	(88.3)	16,240,043	(101.8)	
平成27年度		2,445,380	(90.0)	2,730,329	(98.6)	10,582,218	(107.2)	202,772	(99.5)	15,960,699	(102.6)	
平成26年度		2,716,128	(90.6)	2,769,863	(106.8)	9,873,374	(106.8)	203,825	(94.1)	15,563,189	(103.4)	

※ 1 構成比欄( )の数値は対前年度比率(%)である。

2 病院ごとに千円未満の端数調整をしているため、計が一致しないところがある。

## (3) 収益費用の年度別推移

イ 循環器・呼吸器病センター

(単位：千円、%)

区分		年度別		26年度		27年度		28年度	
		金額	前年比	金額	前年比	金額	前年比		
収	営業	医業収益	1,176,467	80.70	1,050,736	89.30	855,387	81.40	
		内訳	入院収益	727,210	73.80	726,601	99.90	568,054	78.20
			外来収益	440,921	95.10	317,754	72.10	280,446	88.30
			その他医業収益	8,336	97.60	6,380	76.50	6,888	108.00
			運営費負担金収益	1,065,872	102.80	878,855	82.50	800,462	91.10
		補助金等収益	0	0.00	0	-	0	-	
		寄附金収益	0	-	0	-	0	-	
		資産見返運営費負担金戻入	0	-	128,082	皆増	56,436	44.10	
		資産見返補助金等戻入	13,856	97.20	13,696	98.80	12,173	88.90	
		資産見返物品受領額戻入	0	-	0	-	0	-	
		その他営業収益	3,152	96.20	0	0.00	0	-	
	小計	2,259,347	90.00	2,071,368	91.70	1,724,458	83.30		
	営業外	運営費負担金収益	12,649	80.7	10,633	84.10	10,811	101.7	
		補助金等収益	0	-	0	-	0	-	
		寄附金収益	0	-	0	-	0	-	
		財務収益	0	-	0	-	0	-	
		その他営業外収益	6,861	89.20	4,805	70.00	3,364	70.00	
	小計	19,510	83.50	15,437	79.10	14,175	91.80		
	臨時利益	固定資産売却益	611	皆増	0	0.00	0	-	
過年度損益修正益		0	0.00	0	-	0	-		
賞倒引当金戻入益		0	-	209	皆増	89	42.60		
その他臨時利益		0	-	601	皆増	0	0.00		
小計	611	5.00	810	132.60	89	11.00			
目的積立金取崩額	3,958	皆増	0	0.00	0	-			
計	2,283,426	89.60	2,087,616	91.40	1,738,721	83.30			
費	営業	医業費用	2,620,820	89.90	2,363,172	90.20	2,137,353	90.40	
		内訳	給与費	1,364,782	92.00	1,235,243	90.50	1,142,101	92.50
			材料費	314,123	71.40	235,237	74.90	203,858	86.70
			経費	577,335	95.30	551,883	95.60	527,463	95.60
			減価償却費	352,505	93.60	330,304	93.70	253,610	76.80
			研究研修費	12,075	139.00	10,505	87.00	10,320	98.20
		一般管理費	0	-	0	-	0	-	
		内訳	給与費	0	-	0	-	0	-
			経費	0	-	0	-	0	-
			減価償却費	0	-	0	-	0	-
		資産取得に係る控除対象外消費税償却	10,497	81.40	10,537	100.40	10,396	98.70	
	控除対象外消費税(消費税損失)	66,201	139.50	56,608	85.50	51,605	91.20		
	小計	2,697,519	90.70	2,430,317	90.10	2,199,354	90.50		
	営業外費用	財務費用(支払利息)	18,110	82.70	14,908	82.30	13,174	88.40	
		資産取得に係る控除対象外消費税償却	0	-	0	-	0	-	
		その他営業外費用	469	135.20	155	33.00	1,880	1,212.90	
		控除対象外消費税(消費税損失)	0	-	0	-	0	-	
	小計	18,579	83.50	15,063	81.10	15,054	99.90		
	臨時損失	固定資産除却費	30	皆増	0	0.00	0	-	
		過年度損益修正損	0	-	0	-	0	-	
その他臨時損失		0	-	0	-	2,472	皆増		
小計		30	皆増	0	0.00	2,472	皆増		
計	2,716,128	90.60	2,445,380	90.00	2,216,880	90.70			
差引、純損益	△ 436,660	△ 97.1	△ 357,764	△ 81.9	△ 478,158	133.7			
差引、総損益	△ 432,702	△ 96.2	△ 357,764	△ 82.7	△ 478,158	133.7			

(単位：千円、%)

区 分		年度別		29年度		30年度	
		金額	前年比	金額	前年比		
収	営業	医 業 収 益	466,851	54.60	307,960	66.00	
		内 訳	入 院 収 益	241,553	42.50	154,377	63.90
			外 来 収 益	217,840	77.70	148,902	68.40
			そ の 他 医 業 収 益	7,457	108.30	4,680	62.80
			運 営 費 負 担 金 収 益	927,407	115.90	1,372,898	148.00
		補 助 金 等 収 益	0	-	0	-	
		寄 附 金 収 益	0	-	0	-	
		資 産 見 返 運 営 費 負 担 金 戻 入	61,613	109.20	59,797	97.10	
		資 産 見 返 補 助 金 等 戻 入	2,702	22.20	776	28.70	
		資 産 見 返 物 品 受 領 額 戻 入	0	-	0	-	
		そ の 他 営 業 収 益	0	-	0	-	
		小 計	1,458,574	84.60	1,741,432	119.40	
	営業外	運 営 費 負 担 金 収 益	10,732	99.30	8,632	80.40	
		補 助 金 等 収 益	0	-	0	-	
寄 附 金 収 益		0	-	0	-		
財 務 収 益		0	-	0	-		
そ の 他 営 業 外 収 益		18,600	552.90	3,221	17.30		
小 計	29,332	206.90	11,853	40.40			
臨時	固 定 資 産 売 却 益	0	-	0	-		
	過 年 度 損 益 修 正 益	0	-	0	-		
	貸 倒 引 当 金 戻 入 益	1,710	1,921.30	0	0.00		
	そ の 他 臨 時 利 益	0	-	604,164	皆増		
小 計	1,710	1,921.30	604,164	35,331.20			
目 的 積 立 金 取 崩 額		0	-	0	-		
計		1,489,617	85.70	2,357,449	158.30		
費	営業	医 業 費 用	1,789,454	83.70	1,482,961	82.90	
		内 訳	給 与 費	968,209	84.80	785,519	81.10
			材 料 費	73,958	36.30	42,018	56.80
			経 費	503,522	95.50	462,134	91.80
			減 価 償 却 費	239,354	94.40	189,195	79.00
			研 究 研 修 費	4,409	42.70	4,093	92.80
		一 般 管 理 費	0	-	0	-	
		内 訳	給 与 費	0	-	0	-
			経 費	0	-	0	-
			減 価 償 却 費	0	-	0	-
		資 産 取 得 に 係 る 控 除 対 象 外 消 費 税 償 却	7,776	74.80	7,173	92.20	
		控 除 対 象 外 消 費 税 ( 消 費 税 損 失 )	39,348	76.20	32,705	83.10	
	小 計	1,836,578	83.50	1,522,840	82.90		
	営業外	財 務 費 用 ( 支 払 利 息 )	12,346	93.70	11,704	94.80	
		資 産 取 得 に 係 る 控 除 対 象 外 消 費 税 償 却	0	-	0	-	
		そ の 他 営 業 外 費 用	20	1.10	810	4,050.00	
		控 除 対 象 外 消 費 税 ( 消 費 税 損 失 )	0	-	0	-	
	小 計	12,366	82.10	12,514	101.20		
	臨時	固 定 資 産 除 却 費	0.00	-	107,827.00	皆増	
過 年 度 損 益 修 正 損		0.00	-	0.00	-		
そ の 他 臨 時 損 失		12,474	504.60	1,411,250	11,313.50		
小 計		12,474	504.60	1,519,078	12,178.00		
計		1,861,419	84.00	3,054,432	164.10		
差 引 , 純 損 益		△ 371,802	77.80	△ 696,984	187.50		
差 引 , 総 損 益		△ 371,802	77.80	△ 696,984	187.50		

ロ 精神医療センター

(単位：千円、%)

区分		年度別		26年度		27年度		28年度	
		金額	前年比	金額	前年比	金額	前年比		
収	営業	医業収益	1,985,800	108.60	1,958,137	98.6	1,958,289	100	
		内訳	入院収益	1,588,554	107.40	1,555,201	97.90	1,593,523	102.50
			外来収益	268,707	102.60	277,379	103.20	277,839	100.20
			その他医業収益	128,539	146.00	125,557	97.70	86,926	69.20
			運営費負担金収益	898,883	96.90	865,341	96.30	893,780	103.30
		補助金等収益	150	1.50	177	118.00	150	84.70	
		寄附金収益	0	-	0	-	50	皆増	
		資産見返運営費負担金戻入	0	-	49,430	皆増	29,115	58.90	
		資産見返補助金等戻入	10,420	100.00	10,398	99.80	7,779	74.80	
		資産見返物品受領額戻入	0	-	0	-	0	-	
		その他営業収益	0	-	0	-	0	-	
	小計	2,895,253	104.30	2,883,483	99.60	2,889,163	100.20		
	営業外	運営費負担金収益	7,301	101.60	8,218	112.6	8,360	101.7	
		補助金等収益	0	0	0	-	0	-	
寄附金収益		0	-	0	-	0	-		
財務収益		158	138.60	246	155.70	155	63.00		
その他営業外収益		12,373	119.50	10,330	83.50	16,867	163.30		
小計	19,832	110.80	18,794	94.80	25,382	135.10			
臨時利益	固定資産売却益	0	-	0	-	0	-		
	過年度損益修正益	0	-	0	-	0	-		
	貸倒引当金戻入益	0	-	1,308	皆増	5,138	392.80		
	その他臨時利益	0	0.00	2,409	皆増	0	0.00		
小計	0	0.00	3,718	皆増	5,138	138.20			
目的積立金取崩額	5,244	皆増	0	0.00	0	-			
計	2,920,329	104.40	2,905,995	99.50	2,919,682	100.50			
費	営業	医業費用	2,707,157	106.20	2,670,017	98.60	2,646,727	99.10	
		内訳	給与費	1,820,582	107.50	1,860,186	102.20	1,922,131	103.30
			材料費	139,248	91.70	135,443	97.30	138,822	102.50
			経費	541,205	106.60	467,605	86.40	434,393	92.90
			減価償却費	179,452	97.60	179,530	100.00	135,532	75.50
			研究研修費	26,670	237.80	27,253	102.20	15,849	58.20
		一般管理費	0	-	0	-	0	-	
		内訳	給与費	0	-	0	-	0	-
			経費	0	-	0	-	0	-
			減価償却費	0	-	0	-	0	-
		資産取得に係る控除対象外消費税償却	3,925	93.10	3,673	93.60	3,666	99.80	
	控除対象外消費税(消費税損失)	48,118	158.90	44,712	92.90	42,678	95.50		
	小計	2,759,200	106.80	2,718,402	98.50	2,693,070	99.10		
	営業外費用	財務費用(支払利息)	10,270	94.40	10,901	106.10	10,903	100.00	
		資産取得に係る控除対象外消費税償却	0	-	0	-	0	-	
		その他営業外費用	374	43.00	540	144.40	2,437	451.30	
		控除対象外消費税(消費税損失)	0	-	0	-	0	-	
		小計	10,644	90.60	11,441	107.50	13,340	116.60	
	臨時損失	固定資産除却費	18	皆増	486	2,700.00	42	8.60	
過年度損益修正損		0	-	0	-	0	-		
その他臨時損失		0	-	0	-	1,520			
小計		18	皆増	486	2,700.00	1,562	321.40		
計	2,769,863	106.80	2,730,329	98.60	2,707,972	99.20			
差引、純損益	145,222	71.2	175,666	121.0	211,710	120.5			
差引、総損益	150,466	73.7	175,666	116.7	211,710	120.5			

(単位：千円、%)

区 分		29年度		30年度				
		金 額	前 年 比	金 額	前 年 比			
収	営業	医 業 収 益	1,901,223	97.10	1,953,887	102.80		
		内 訳	入 院 収 益	1,501,505	94.20	1,541,535	102.70	
			外 来 収 益	305,281	109.90	309,401	101.30	
			その他医業収益	94,436	108.60	102,949	109.00	
			運 営 費 負 担 金 収 益	778,966	87.20	875,389	112.40	
		補 助 金 等 収 益	153	102.00	18	11.80		
		寄 附 金 収 益	0	0.00	0	-		
		資 産 見 返 運 営 費 負 担 金 戻 入	28,257	97.10	29,342	103.80		
		資 産 見 返 補 助 金 等 戻 入	7,851	100.90	7,859	100.10		
		資 産 見 返 物 品 受 領 額 戻 入	0	-	0	-		
		そ の 他 営 業 収 益	0	-	0	-		
		小 計	2,716,450	94.00	2,866,496	105.50		
	益	営業外	運 営 費 負 担 金 収 益	10,650	127.40	8,422	79.10	
補 助 金 等 収 益			0	-	0	-		
寄 附 金 収 益			0	-	100	皆増		
財 務 収 益			139	89.70	178	128.10		
そ の 他 営 業 外 収 益			15,296	90.70	14,415	94.20		
小 計			26,085	102.80	23,115	88.60		
臨時	利益	固 定 資 産 売 却 益	0	-	0	-		
		過 年 度 損 益 修 正 益	0	-	0	-		
		貸 倒 引 当 金 戻 入 益	509	9.90	389	76.40		
		そ の 他 臨 時 利 益	0	-	0	-		
小 計	509	9.90	389	76.40				
目 的 積 立 金 取 崩 額	0	-	0	-				
計	2,743,045	94.00	2,890,000	105.40				
用	営業	費 用	医 業 費 用	2,740,299	103.50	2,773,919	101.20	
			内 訳	給 与 費	1,997,883	103.90	2,024,100	101.30
				材 料 費	143,372	103.30	141,939	99.00
				経 費	453,613	104.40	483,012	106.50
				減 価 償 却 費	135,888	100.30	115,328	84.90
				研 究 研 修 費	9,540	60.20	9,538	100.00
			一 般 管 理 費	0	-	0	-	
			内 訳	給 与 費	0	-	0	-
				経 費	0	-	0	-
				減 価 償 却 費	0	-	0	-
			資 産 取 得 に 係 る 控 除 対 象 外 消 費 税 償 却	2,414	65.80	4,792	198.50	
			控 除 対 象 外 消 費 税 ( 消 費 税 損 失 )	44,634	104.60	45,636	102.20	
	小 計	2,787,348	103.50	2,824,348	101.30			
	営業外	費 用	財 務 費 用 ( 支 払 利 息 )	10,336	94.80	9,749	94.30	
			資 産 取 得 に 係 る 控 除 対 象 外 消 費 税 償 却	0	-	0	-	
			そ の 他 営 業 外 費 用	405	16.60	531	131.10	
			控 除 対 象 外 消 費 税 ( 消 費 税 損 失 )	0	-	0	-	
			小 計	10,741	80.50	10,281	95.70	
	臨時	損 失	固 定 資 産 除 却 費	0	0.00	350,089	皆増	
			過 年 度 損 益 修 正 損	0	-	0	-	
そ の 他 臨 時 損 失			1,494	98.30	0	0.00		
小 計			1,494	95.60	350,089	23,433.00		
計	2,799,584	103.40	3,184,718	113.80				
差 引 , 純 損 益	△ 56,539	△ 26.7	△ 294,717	△ 521.2				
差 引 , 総 損 益	△ 56,539	△ 26.7	△ 294,717	△ 521.2				

ハ がんセンター

(単位：千円、%)

区分		年度別		26年度		27年度		28年度	
		金額	前年比	金額	前年比	金額	前年比		
収	営業収益	営業収益	7,996,067	104.50	8,358,273	104.50	8,967,191	107.30	
		内訳	入院収益	5,428,134	101.70	5,253,738	96.80	5,333,448	101.50
			外来収益	2,393,017	112.60	2,902,682	121.30	3,420,877	117.90
			その他営業収益	174,916	93.20	201,854	115.40	212,867	105.50
			運営費負担金収益	2,094,599	104.00	1,392,177	66.50	1,396,782	100.30
		補助金等収益	16,961	92.70	18,637	109.90	19,376	104.00	
		寄附金収益	0	-	0	-	0	-	
		資産見返運営費負担金戻入	0	-	622,485	皆増	698,435	112.20	
		資産見返補助金等戻入	16,248	127.10	18,748	115.40	17,900	95.50	
		資産見返物品受領額戻入	6,089	199.40	7,418	121.80	8,317	112.10	
		その他営業収益	174	1,160.00	60	34.50	629	1,048.30	
	小計	10,130,138	104.40	10,417,800	102.80	11,108,630	106.60		
	営業外収益	運営費負担金収益	123,801	93.80	115,811	93.5	97,016	83.8	
補助金等収益		74	皆増	74	100	0	0		
寄附金収益		1,479	979.50	2,402	162.40	2,570	107.00		
財務収益		316	131.70	398	125.90	312	78.40		
その他営業外収益		54,286	113.70	65,893	121.40	61,782	93.80		
小計		179,956	99.90	184,580	102.60	161,680	87.60		
臨時利益	固定資産売却益	0	-	0	-	0	-		
	過年度損益修正益	12,347	皆増	0	0.00	0	-		
	貸倒引当金戻入益	0	-	0	-	361	皆増		
	その他臨時利益	45	1.50	5,660	12,577.80	0	0.00		
小計	12,392	399.70	5,660	45.70	361	6.40			
目的積立金取崩額	13,500	皆増	0	0.00	0	-			
計	10,335,985	104.60	10,608,039	102.60	11,270,670	106.20			
費	営業費用	営業費用	9,322,662	105.90	9,993,914	107.20	10,526,127	105.30	
		内訳	給与費	4,496,952	107.20	4,567,942	101.60	4,711,330	103.10
			材料費	2,414,010	103.80	2,879,474	119.30	3,351,055	116.40
			経費	1,395,133	102.40	1,442,050	103.40	1,394,042	96.70
			減価償却費	906,886	114.40	972,966	107.30	946,336	97.30
			研究研修費	109,681	85.00	131,483	119.90	123,364	93.80
		一般管理費	0	-	0	-	0	-	
		内訳	給与費	0	-	0	-	0	-
			経費	0	-	0	-	0	-
			減価償却費	0	-	0	-	0	-
		資産取得に係る控除対象外消費税償却	33,246	129.20	37,713	113.40	38,694	102.60	
	控除対象外消費税(消費税損失)	299,418	157.70	344,473	115.00	379,806	110.30		
	小計	9,655,326	107.00	10,376,101	107.50	10,944,628	105.50		
	営業外費用	財務費用(支払利息)	179,639	95.80	163,536	91.00	146,077	89.30	
		資産取得に係る控除対象外消費税償却	0	-	0	-	0	-	
		その他営業外費用	36,670	119.30	42,581	116.10	45,538	106.90	
		控除対象外消費税(消費税損失)	0	-	0	-	0	-	
		小計	216,365	99.10	206,117	95.30	191,615	93.00	
	臨時損失	固定資産除却費	0	0.00	0	-	0	-	
過年度損益修正損		1,683	皆増	0	0.00	0	-		
その他臨時損失		0	-	0	-	0	-		
小計		1,683	36.40	0	0.00	0	-		
計	9,873,374	106.80	10,582,218	107.20	11,136,243	105.20			
差引、純損益	449,111	70.3	25,821	5.70	134,428	520.6			
差引、総損益	462,611	72.4	25,821	5.60	134,428	520.6			

(単位：千円、%)

区分		年度別	29年度		30年度		
			金額	前年比	金額	前年比	
収	営業収益	医業収益	9,081,525	101.30	9,593,619	105.60	
		内訳	入院収益	5,398,854	101.20	5,714,814	105.90
			外来収益	3,493,395	102.10	3,625,663	103.80
			その他医業収益	189,275	88.90	253,142	133.70
			運営費負担金収益	1,452,442	104.00	1,431,375	98.50
		補助金等収益	18,716	96.60	18,580	99.30	
		寄附金収益	0	-	0	-	
		資産見返運営費負担金戻入	715,077	102.40	848,811	118.70	
		資産見返補助金等戻入	17,192	96.00	14,884	86.60	
		資産見返物品受領額戻入	7,850	94.40	6,759	86.10	
		その他営業収益	1,406	223.50	2,624	186.60	
		小計	11,294,210	101.70	11,916,654	105.50	
	営業外収益	運営費負担金収益	108,542	111.90	84,830	78.20	
		補助金等収益	0	-	0	-	
		寄附金収益	1,348	52.50	3,483	258.40	
		財務収益	226	72.40	248	109.70	
		その他営業外収益	59,257	95.90	55,532	93.70	
	小計	169,374	104.80	144,094	85.10		
	臨時利益	固定資産売却益	0	-	0	-	
		過年度損益修正益	0	-	0	-	
貸倒引当金戻入益		541	149.90	950	175.60		
その他臨時利益		0	-	0	-		
小計	541	149.90	950	175.60			
目的積立金取崩額	0	-	0	-			
計	11,464,126	101.70	12,061,698	105.20			
用	営業費用	医業費用	10,738,955	102.00	11,033,987	102.70	
		内訳	給与費	4,756,175	101.00	4,859,707	102.20
			材料費	3,361,366	100.30	3,527,897	105.00
			経費	1,490,096	106.90	1,518,336	101.90
			減価償却費	997,102	105.40	985,473	98.80
			研究研修費	134,213	108.80	142,571	106.20
		一般管理費	0	-	0	-	
		内訳	給与費	0	-	0	-
			経費	0	-	0	-
			減価償却費	0	-	0	-
		資産取得に係る控除対象外消費税償却	43,484	112.40	45,986	105.80	
		控除対象外消費税(消費税損失)	385,550	101.50	404,716	105.00	
	小計	11,167,989	102.00	11,484,690	102.80		
	営業外費用	財務費用(支払利息)	130,931	89.60	113,793	86.90	
		資産取得に係る控除対象外消費税償却	0	-	0	-	
		その他営業外費用	42,269	92.80	65,253	154.40	
		控除対象外消費税(消費税損失)	0	-	0	-	
	小計	173,201	90.40	179,047	103.40		
	臨時損失	固定資産除却費	1,638	皆増	1	0.10	
		過年度損益修正損	0	-	0	-	
その他臨時損失		6,575	皆増	2,160	32.90		
小計		8,213	皆増	2,161	26.30		
計	11,349,404	101.90	11,665,898	102.80			
差引、純損益	114,722	85.30	395,802	345.00			
差引、総損益	114,722	85.30	395,802	345.00			



二 本 部

(単位：千円、%)

区 分		年度別		26年度		27年度		28年度	
		金額	前年比	金額	前年比	金額	前年比		
収	営業	医 業 収 益	0	-	0	-	0	-	
		内 訳	入 院 収 益	0	-	0	-	0	-
			外 来 収 益	0	-	0	-	0	-
			そ の 他 医 業 収 益	0	-	0	-	0	-
			運 営 費 負 担 金 収 益	49,498	100.00	13,031	26.30	8,622	66.20
		補 助 金 等 収 益	400	100.00	400	100.00	800	200.00	
		寄 附 金 収 益	339	皆増	120	35.40	685	570.80	
		資 産 見 返 運 営 費 負 担 金 戻 入	0	-	12,500	皆増	0	0.00	
		資 産 見 返 補 助 金 等 戻 入	0	-	0	-	0	-	
		資 産 見 返 物 品 受 領 額 戻 入	418	171.30	418	100.00	0	0.00	
	そ の 他 営 業 収 益	0	-	0	-	0	-		
	小 計	50,654	101.00	26,478	52.30	10,107	38.20		
	営業外	運 営 費 負 担 金 収 益	142	62.80	60	42.30	0	0	
		補 助 金 等 収 益	0	-	0	-	0	-	
		寄 附 金 収 益	0	-	0	-	0	-	
		財 務 収 益	0	-	0	-	0	-	
		そ の 他 営 業 外 収 益	5	9.30	12	240.00	19	158.30	
		小 計	147	52.50	72	49.00	19	26.40	
	臨時	固 定 資 産 売 却 益	0	-	0	-	0	-	
過 年 度 損 益 修 正 益		0	-	0	-	0	-		
貸 倒 引 当 金 戻 入 益		0	-	0	-	119	皆増		
そ の 他 臨 時 利 益		0	-	189	皆増	0	0.00		
小 計	0	-	189	皆増	119	63.00			
目 的 積 立 金 取 崩 額	582	皆増	0	0.00	0	-			
計	51,383	101.90	26,789	52.10	10,245	38.20			
費	営業	医 業 費 用	2,137	128.90	1,708	79.90	1,105	64.70	
		内 訳	給 与 費	0	-	0	-	0	-
			材 料 費	0	-	0	-	0	-
			経 費	388	1,847.60	0	0.00	0	-
			減 価 償 却 費	0	-	0	-	0	-
		研 究 研 修 費	1,750	106.90	1,708	97.60	1,105	64.70	
		一 般 管 理 費	199,600	93.80	199,130	99.80	173,308	87.00	
		内 訳	給 与 費	176,561	100.80	177,704	100.60	151,767	85.40
			経 費	15,344	53.70	13,665	89.10	14,512	106.20
			減 価 償 却 費	7,694	85.20	7,761	100.90	7,029	90.60
	資 産 取 得 に 係 る 控 除 対 象 外 消 費 税 償 却		421	102.70	432	102.60	418	96.80	
	控 除 対 象 外 消 費 税 ( 消 費 税 損 失 )	1,524	93.30	1,441	94.60	1,408	97.70		
	小 計	203,682	94.10	202,710	99.50	176,238	86.90		
	営業外	財 務 費 用 ( 支 払 利 息 )	143	63.30	61	42.70	0	0.00	
		資 産 取 得 に 係 る 控 除 対 象 外 消 費 税 償 却	0	-	0	-	0	-	
		そ の 他 営 業 外 費 用	0	-	0	-	2,708	皆増	
		控 除 対 象 外 消 費 税 ( 消 費 税 損 失 )	0	-	0	-	0	-	
		小 計	143	63.30	61	42.70	2,708	4,439.30	
	臨時	固 定 資 産 除 却 費	0	0.00	0	-	0	-	
		過 年 度 損 益 修 正 損	0	-	0	-	0	-	
そ の 他 臨 時 損 失		0	-	0	-	0	-		
小 計		0	0.00	0	-	0	-		
計	203,825	94.10	202,772	99.50	178,946	88.20			
差 引 , 純 損 益	△ 153,024	92.0	△ 175,983	115.0	△ 168,701	95.9			
差 引 , 総 損 益	△ 153,442	91.7	△ 175,983	114.7	△ 168,701	95.9			

(単位：千円、%)

区 分		年度別	29年度		29年度		
			金 額	前 年 比	金 額	前 年 比	
収 益	営 業 収 益	医 業 収 益	0	-	0	-	
		内 訳	入 院 収 益	0	-	0	-
			外 来 収 益	0	-	0	-
			そ の 他 医 業 収 益	0	-	0	-
			運 営 費 負 担 金 収 益	7,404	85.90	28,664	387.10
		補 助 金 等 収 益	0	0.00	0	-	
		寄 附 金 収 益	94	13.70	0	0.00	
		資 産 見 返 運 営 費 負 担 金 戻 入	0	-	0	-	
		資 産 見 返 補 助 金 等 戻 入	0	-	0	-	
		資 産 見 返 物 品 受 領 額 戻 入	0	-	0	-	
		そ の 他 営 業 収 益	0	-	0	-	
	小 計	7,498	74.20	28,664	382.30		
	営 業 外 収 益	運 営 費 負 担 金 収 益	0	-	504	皆増	
		補 助 金 等 収 益	0	-	0	-	
		寄 附 金 収 益	0	-	0	-	
		財 務 収 益	0	-	0	-	
		そ の 他 営 業 外 収 益	203	1,068.40	18	8.90	
	小 計	203	1,068.40	522	257.10		
	臨 時 利 益	固 定 資 産 売 却 益	0	-	0	-	
過 年 度 損 益 修 正 益		0	-	0	-		
貸 倒 引 当 金 戻 入 益		107	89.90	104	97.20		
そ の 他 臨 時 利 益		0	-	0	-		
小 計	107	89.90	104	97.20			
目 的 積 立 金 取 崩 額	0	-	0	-			
計	7,808	76.20	29,290	375.10			
費 用	営 業 費 用	医 業 費 用	979	88.60	2,159	220.50	
		内 訳	給 与 費	0	-	0	-
			材 料 費	0	-	0	-
			経 費	0	-	0	-
			減 価 償 却 費	0	-	0	-
			研 究 研 修 費	979	88.60	2,159	220.50
		一 般 管 理 費	168,429	97.20	182,915	108.60	
		内 訳	給 与 費	148,418	97.80	151,489	102.10
			経 費	12,333	85.00	29,661	240.50
			減 価 償 却 費	7,678	109.20	1,764	23.00
			資 産 取 得 に 係 る 控 除 対 象 外 消 費 税 償 却	103	24.60	140	135.90
	控 除 対 象 外 消 費 税 ( 消 費 税 損 失 )	1,201	85.30	2,740	228.10		
	小 計	170,714	96.90	187,956	110.10		
	営 業 外 費 用	財 務 費 用 ( 支 払 利 息 )	0	-	4	皆増	
		資 産 取 得 に 係 る 控 除 対 象 外 消 費 税 償 却	0	-	0	-	
		そ の 他 営 業 外 費 用	248	9.20	0	0.00	
		控 除 対 象 外 消 費 税 ( 消 費 税 損 失 )	0	-	0	-	
	小 計	248	9.20	4	1.60		
	臨 時 損 失	固 定 資 産 除 却 費	0	-	0	-	
		過 年 度 損 益 修 正 損	0	-	0	-	
		そ の 他 臨 時 損 失	0	-	0	-	
		小 計	0	-	0	-	
計	170,962	95.50	187,960	109.90			
差 引 , 純 損 益	△ 163,154	96.7	△ 158,670	97.3			
差 引 , 総 損 益	△ 163,154	96.7	△ 158,670	97.3			





## (4) 収益費用明細書

## イ 収 益 (平成30年度)

(単位:円)

区 分	循環器・呼吸器病 センター	精 神 医 療 センター	がんセンター	本 部	合 計	備 考
事業収益合計	2,357,812,824	2,899,079,884	12,088,087,514	29,290,774	16,584,038,279	
I 営業収益	1,741,661,045	2,874,862,564	11,938,850,669	28,664,000	16,584,038,279	
1 医業収益	308,189,130	1,962,253,103	9,615,816,067	0	11,886,258,300	
(1) 入院収益	154,378,960	1,541,536,206	5,715,546,185	0	7,411,461,351	
内						
1人1日平均単価(円)	29,832	22,491	54,309	0	106,632	
延患者数(人)	5,175	68,541	105,241	0	178,957	
1日平均患者数(人)	14.2	187.8	288.3	0.0	490.3	
訳						
病床稼働率(%)	14.2	79.5	75.3	0.0	169.0	
(2) 外来収益	148,934,524	309,422,974	3,628,135,532	0	4,086,493,030	
内						
1人1日平均単価(円)	16,437	8,147	41,411	0	65,995	
延患者数(人)	9,061	37,979	87,613	0	134,653	
訳						
1日平均患者数(人)	40.5	155.7	354.7	0.0	550.9	
(3) その他医業収益	4,875,646	111,293,923	272,134,350	0	388,303,919	
内						
特別室料収益	0	0	93,703,690	0	93,703,690	
公衆衛生活動収益	937,328	243,575	0	0	1,180,903	
健康診断収益	169,838	0	4,767,984	0	4,937,822	
受託検査施設使用収益	0	0	579,960	0	579,960	
訳						
受託研究収益	2,343,900	472,803	130,900,681	0	133,717,384	
その他医業収益	1,424,580	110,577,545	42,182,035	0	154,184,160	
2 運営費負担金収益	1,372,898,000	875,389,468	1,431,375,028	28,664,000	3,708,326,496	
3 補助金等収益	0	18,000	18,580,121	0	18,598,121	
4 寄附金収益	0	0	0	0	0	
5 資産見返運営費負担金戻入	59,797,000	29,342,000	848,811,000	0	937,950,000	
6 資産見返補助金等戻入	776,916	7,859,993	14,884,024	0	23,520,933	
7 資産見返寄附金戻入	0	0	2,534,545	0	2,534,545	
8 資産見返物品受領額戻入	0	0	6,759,884	0	6,759,884	
9 その他営業収益	0	0	90,000	0	90,000	
II 営業外収益	11,987,765	23,827,625	148,286,332	522,774	184,624,496	
1 運営費負担金収益	8,632,000	8,422,000	84,830,000	504,000	102,388,000	
2 補助金等収益	0	0	0	0	0	
3 寄附金収益	0	100,000	3,483,504	0	3,583,504	
4 財務収益	0	178,089	248,391	0	426,480	
(1) 受取利息配当金	0	178,089	248,391	0	426,480	
内						
預 金 利 息	0	105,430	147,050	0	252,480	
訳						
有 価 証 券 利 息	0	72,659	101,341	0	174,000	
5 償却債権取立益	0	0	0	0	0	
6 その他営業外収益	3,355,765	15,127,536	59,724,437	18,774	78,226,512	
III 臨時利益	604,164,014	389,695	950,513	104,000	605,608,222	
1 固定資産売却益	0	0	0	0	0	
2 過年度損益修正益	0	0	0	0	0	
3 貸倒引当金戻入益	0	389,695	950,513	104,000	1,444,208	
4 その他臨時利益	604,164,014	0	0	0	604,164,014	
IV 目的積立金取崩額	0	0	0	0	0	

※入院患者の年間診療日数は365日、外来患者の年間診療日数は244日である。

口 費 用 (平成30年度)

(単位: 円)

区 分	循環器・呼吸器病 センター	精 神 医 療 センター	がんセンター	本 部	合 計	
事業費用	3,082,195,619	3,219,275,019	11,792,743,608	190,685,842	18,284,900,088	
I 営業費用	1,550,369,393	2,858,886,627	11,606,693,616	190,680,873	16,206,630,509	
1 医療費用	1,510,490,148	2,808,457,661	11,155,990,264	2,332,720	15,477,270,793	
(1) 給与費	786,716,126	2,025,920,234	4,863,589,603	0	7,676,225,963	
給料	356,228,386	856,292,399	1,954,171,086	0	3,166,691,871	
手当等	220,044,824	578,316,068	1,444,752,486	0	2,243,113,378	
内	管理職手当	3,805,200	5,510,400	8,478,000	0	17,793,600
	初任給調整手当	18,430,800	75,238,923	234,725,291	0	328,395,014
	扶養手当	6,728,363	22,908,763	34,708,257	0	64,345,383
	地域手当	11,586,933	30,673,975	102,595,243	0	144,856,151
	管理職員特別勤務手当	0	6,000	24,000	0	30,000
	通勤手当	15,310,356	23,024,704	48,244,287	0	86,579,347
	住居手当	1,806,000	15,817,500	48,927,440	0	66,550,940
	単身赴任手当	0	0	0	0	0
	期末手当	57,671,405	142,346,042	324,793,591	0	524,811,038
	勤勉手当	36,967,785	90,027,931	207,055,754	0	334,051,470
	休日勤務手当	7,198,052	28,305,259	47,433,931	0	82,937,242
	夜間勤務手当	6,224,122	21,511,148	35,630,169	0	63,365,439
	宿日直手当	7,530,650	10,542,050	20,222,450	0	38,295,150
	時間外勤務手当	11,845,758	55,509,638	269,806,313	0	337,161,709
	放射線業務手当	0	0	595,000	0	595,000
	病棟指導手当	25,600	101,200	0	0	126,800
	死体処理手当	34,000	4,000	878,200	0	916,200
	夜間看護等手当	8,806,560	31,374,250	60,634,560	0	100,815,370
	診療応援手当	0	0	0	0	0
特別地域勤務手当	21,600,000	0	0	0	21,600,000	
待機手当	0	0	0	0	0	
精神保健指定医手当	0	25,414,285	0	0	25,414,285	
その他	4,473,240	0	0	0	4,473,240	
賃金	16,835,323	43,885,927	171,964,646	0	232,685,896	
報酬	0	0	0	0	0	
法定福利費	131,280,020	328,998,830	765,139,047	0	1,225,417,897	
退職給付費用	33,394,051	105,022,545	257,627,761	0	396,044,357	
賞与引当金繰入額	28,933,522	113,404,465	269,934,577	0	412,272,564	
(2) 材料費	42,018,350	141,939,005	3,527,897,623	0	3,711,854,978	
薬品費	28,695,990	130,452,151	3,036,113,331	0	3,195,261,472	
診療材料費	10,445,008	10,952,701	481,035,105	0	502,432,814	
医療消耗備品	0	162,000	5,276,570	0	5,438,570	
たな卸資産減耗費	2,877,352	372,153	5,472,617	0	8,722,122	
(3) 経費	488,148,104	514,987,151	1,627,898,862	0	2,492,469,573	
厚生福利費	0	0	0	0	0	
報償費	105,547,823	41,467,830	34,696,641	0	181,712,294	
旅費交通費	706,787	2,157,611	4,211,413	0	7,075,811	
職員被服費	659,165	2,131,750	615,050	0	3,405,965	
消耗品費	3,082,633	13,932,448	41,840,654	0	58,855,735	
消耗備品費	92,500	1,049,911	674,960	0	1,817,371	
光熱水費	48,386,938	57,241,923	179,363,940	0	284,992,801	
燃料費	26,976,601	36,506,944	48,897,763	0	112,381,308	
交際費	33,866	136,000	68,912	0	238,778	
食糧費	29,872	68,818	1,290	0	99,980	
印刷製本費	759,300	374,500	3,426,824	0	4,560,624	
修繕費	10,899,195	18,734,663	65,135,729	0	94,769,587	
保険料	1,637,316	1,009,090	12,312,365	0	14,958,771	

区 分	循環器・呼吸器病 センター	精神医療 センター	がんセンター	本 部	合 計		
広告宣伝費	0	289,140	3,742,434	0	4,031,574		
通信運搬費	2,348,490	2,554,673	8,143,473	0	13,046,636		
賃借料	17,391,521	3,897,164	4,365,061	0	25,653,746		
委託料	267,568,668	329,175,537	1,148,988,640	0	1,745,732,845		
職員採用費	0	36,806	74,190	0	110,996		
諸会費	629,400	836,920	2,334,920	0	3,801,240		
貸倒引当金繰入額	906,070	0	0	0	906,070		
修繕引当金繰入額	0	0	0	0	0		
医業貸倒損失	7,020	0	0	0	7,020		
雑費	484,939	3,385,423	24,179,603	0	28,049,965		
(4)減価償却費	189,195,700	115,328,110	985,473,939	0	1,289,997,749		
建物減価償却費	105,251,622	81,380,492	344,714,812	0	531,346,926		
構築物減価償却費	2,421,069	4,253,516	5,510,899	0	12,185,484		
器械備品減価償却費	78,525,965	25,160,805	557,867,024	0	661,553,794		
車両減価償却費	0	397,685	0	0	397,685		
放射性同位元素減価償却費	0	0	0	0	0		
その他有形固定資産減価償却費	0	0	0	0	0		
無形固定資産減価償却費	2,997,044	4,135,612	77,381,204	0	84,513,860		
(5)研究研修費	4,411,868	10,283,161	151,130,237	2,332,720	168,157,986		
研究材料費	0	0	14,314,462	0	14,314,462		
報償費	0	155,408	1,264,857	392,900	1,813,165		
研究旅費	1,620,184	5,155,453	30,306,938	707,188	37,789,763		
図書費	2,156,836	2,311,829	6,468,032	32,832	10,969,529		
研究雑費	634,848	2,660,471	98,775,948	1,199,800	103,271,067		
2一般管理費	0	0	0	185,467,092	185,467,092		
(1)給与費	0	0	0	151,717,422	151,717,422		
給料	0	0	0	50,767,200	50,767,200		
手当等	0	0	0	26,233,047	26,233,047		
内	管理職手当	0	0	0	1,604,400	1,604,400	
	初任給調整手当	0	0	0	0	0	
	扶養手当	0	0	0	1,636,000	1,636,000	
	地域手当	0	0	0	1,434,204	1,434,204	
	管理職員特別勤務手当	0	0	0	14,000	14,000	
	通勤手当	0	0	0	2,267,080	2,267,080	
	住居手当	0	0	0	1,848,000	1,848,000	
	単身赴任手当	0	0	0	0	0	
	期末手当	0	0	0	7,856,617	7,856,617	
	勤勉手当	0	0	0	5,449,748	5,449,748	
	休日勤務手当	0	0	0	0	0	
	夜間勤務手当	0	0	0	0	0	
	宿日直手当	0	0	0	0	0	
	時間外勤務手当	0	0	0	4,122,998	4,122,998	
	放射線業務手当	0	0	0	0	0	
	訳	病棟指導手当	0	0	0	0	0
		死体処理手当	0	0	0	0	0
		夜間看護等手当	0	0	0	0	0
		診療応援手当	0	0	0	0	0
		特別地域勤務手当	0	0	0	0	0
待機手当		0	0	0	0	0	
その他		0	0	0	0	0	
賃金	0	0	0	12,493,319	12,493,319		
報酬	0	0	0	25,039,360	25,039,360		
法定福利費	0	0	0	24,838,456	24,838,456		
退職給付費用	0	0	0	5,687,678	5,687,678		
賞与引当金繰入額	0	0	0	6,658,362	6,658,362		

区 分	循環器・呼吸器病 センター	精 神 医 療 センター	がんセンター	本 部	合 計
② 経 費	0	0	0	31,985,160	31,985,160
厚生福利費	0	0	0	0	0
報 償 費	0	0	0	1,296,000	1,296,000
旅 費 交 通 費	0	0	0	783,210	783,210
職 員 被 服 費	0	0	0	0	0
消 耗 品 費	0	0	0	923,393	923,393
消 耗 備 品 費	0	0	0	89,800	89,800
光 熱 水 費	0	0	0	720,321	720,321
燃 料 費	0	0	0	281,224	281,224
交 際 費	0	0	0	438,530	438,530
食 糧 費	0	0	0	0	0
印 刷 製 本 費	0	0	0	19,600	19,600
修 繕 費	0	0	0	43,604	43,604
保 険 料	0	0	0	20,470	20,470
広 告 宣 伝 費	0	0	0	0	0
通 信 運 搬 費	0	0	0	322,678	322,678
賃 借 料	0	0	0	869,285	869,285
委 託 料	0	0	0	24,465,554	24,465,554
職 員 採 用 費	0	0	0	866,205	866,205
諸 会 費	0	0	0	188,500	188,500
修繕引当金繰入額	0	0	0	0	0
雑 費	0	0	0	656,786	656,786
③ 減 価 償 却 費	0	0	0	1,764,510	1,764,510
建 物 減 価 償 却 費	0	0	0	0	0
構 築 物 減 価 償 却 費	0	0	0	0	0
器 械 備 品 減 価 償 却 費	0	0	0	1,499,251	1,499,251
車 両 減 価 償 却 費	0	0	0	265,259	265,259
放射線同位元素減価償却費	0	0	0	0	0
その他有形固定資産減価償却費	0	0	0	0	0
無形固定資産減価償却費	0	0	0	0	0
(3) 所得資産に係る控除対象外消費税償却	7,173,971	4,792,634	45,986,966	140,965	58,094,536
(4) 控除対象外消費税（消費税損失）	32,705,274	45,636,332	404,716,386	2,740,096	485,798,088
2 営 業 外 費 用	12,558,894	10,298,504	183,889,856	4,969	206,752,223
(1) 財 務 費 用	11,704,132	9,749,549	113,793,336	4,969	135,251,986
① 移行前地方債利息等	11,238,272	7,133,548	94,767,322	0	113,139,142
② 短期借入金利息	0	0	0	0	0
③ 長期借入金利息	465,860	2,616,001	19,026,014	4,696	22,112,571
④ その他支払利息	0	0	0	0	0
(2) 有価証券売却損	0	0	0	0	0
(3) 所得資産に係る控除対象外消費税償却	0	0	0	0	0
(4) 貸倒引当金医業外繰入金	190,410	0	0	0	190,410
(5) その他営業外経費	664,352	548,955	70,096,520	0	71,309,827
(6) 控除対象外消費税（消費税損失）	0	0	0	0	0
3 臨 時 損 失	1,519,267,332	350,089,888	2,160,136	0	1,871,517,356
(1) 固定資産売却損	0	0	0	0	0
(2) 固定資産除却費	107,827,919	350,089,888	136	0	457,917,943
(3) 過年度損益修正損	0	0	0	0	0
(4) その他臨時損失	1,411,439,413	0	2,160,000	0	1,413,599,413



## 2 比較貸借対照表

### (1) 合 計

年度別 区 分	26		27		28		29		30	
	金額(千円)	構成比	金額(千円)	構成比	金額(千円)	構成比	金額(千円)	構成比	金額(千円)	構成比
1 固 定 資 産	13,563,869	78.5	12,579,541	77.5	12,400,599	74.8	11,683,110	77.9	9,232,064	70.0
(1) 有 形 固 定 資 産	12,645,724	73.2	11,798,726	72.7	11,711,846	70.7	11,120,599	74.2	8,660,794	57.8
土 地	1,782,690	10.3	1,782,690	11.0	1,782,690	10.3	1,782,690	11.9	1,303,590	8.7
建 物	10,317,383		10,317,383		10,681,938		10,951,837		9,142,118	
減価償却累計額	2,214,697		2,794,195		3,299,117		3,816,972		3,341,512	
差 引	8,102,686	46.9	7,523,187	46.4	7,382,821	44.5	7,134,865	47.6	5,800,606	38.7
構 築 物	251,955		251,955		251,955		251,955		175,680	
減価償却累計額	79,105		96,447		111,261		126,058		90,092	
差 引	172,851	1.0	155,508	1.0	140,693	1.0	125,897	0.8	85,588	0.6
器 械 備 品	5,093,921		5,309,668		5,903,018		6,241,653		6,072,651	
減価償却累計額	2,674,445		3,330,947		3,853,570		4,520,956		4,606,577	
差 引	2,419,476	14.0	1,978,722	12.2	2,049,449	12.4	1,720,697	11.5	1,466,074	9.8
車 輛	4,359		4,359		5,099		5,906		5,906	
減価償却累計額	2,582		3,141		3,608		4,157		4,819	
差 引	1,777	0.0	1,218	0.0	1,492	0.0	1,749	0.0	1,087	0.0
そ の 他	3,850		3,850		3,850		3,850		3,850	
減価償却累計額	0		0		0		0		0	
差 引	3,850	0.0	3,850	0.0	3,850	0.0	3,850	0.0	3,850	0.0
建 設 仮 勘 定	162,395	2.8	353,551	2.2	350,851	0.9	350,851	2.3	0	0.0
(2) 無 形 固 定 資 産	575,365	1.5	449,649	2.8	321,025	3.3	195,524	1.3	349,972	2.3
ソ フ ト ウ ェ ア	570,666	1.5	445,671	2.7	317,770	3.3	194,260	1.3	349,394	2.3
電 話 加 入 権	1,177	0.0	1,177	0.0	1,177	0.0	1,177	0.0	578	0.0
そ の 他 無 形 固 定 資 産	3,522	0.0	2,800	0.0	0	0.0	0	0.0	0	0.0
(3) 投 資 そ の 他 の 資 産	342,780	1.0	331,166	2.0	367,729	2.0	366,988	2.4	221,297	1.5
投 資 有 価 証 券	99,983	0.6	99,986	0.6	99,991	0.7	99,995	0.7	0	0.0
長 期 前 払 消 費 税	242,786	1.0	231,168	1.4	267,727	1.4	266,982	1.8	221,172	1.5
リ サ イ ク ル 預 託 金	12	0.0	12	0.0	3,566	0.0	12	0.0	124	0.0
2 流 動 資 産	3,710,425	19.0	3,649,293	22.5	4,175,351	21.5	3,311,582	22.1	3,965,937	26.4
(1) 現 金	1,445	0.0	2,142	0.0	3,566	0.0	3,551	0.0	3,342	0.0
(2) 預 金	1,747,654	6.5	1,364,182	8.4	2,080,479	10.1	1,173,034	7.8	1,836,835	12.2
(3) 有 価 証 券	0		0		0		0	0.0	99,998	0.7
(4) 医 業 未 収 金	1,768,410	10.6	2,038,684	12.6	1,860,437	10.2	1,838,116	12.3	1,813,576	12.1
(5) 貸 倒 引 当 金 ( 医 業 未 収 金 )	△ 40,906	△ 0.3	△ 39,748	△ 0.2	△ 29,907	△ 0.2	△ 25,710	△ 0.2	△ 23,833	△ 0.2
(6) 未 収 金	30,096	0.8	36,907	0.2	43,385	0.3	36,560	0.2	31,336	0.2
(7) 貸 倒 引 当 金 ( 未 収 金 )	0	0.0	0	0.0	△ 3,712	0.0	△ 1,982	0.0	△ 2,165	0.0
(8) 貯 蔵 品	161,334	1.0	132,147	0.8	137,520	0.9	128,709	0.9	129,703	0.9
(9) 前 払 金	0	0.0	0	0.0	0	0.0	0	0.0	0	0.0
(10) 仮 払 金	0	0.0	0	0.0	0	0.0	0	0.0	0	0.0
(11) そ の 他 流 動 資 産	42,392	0.3	114,978	0.7	83,581	0.2	159,304	1.1	77,144	0.5
資 産 合 計	17,274,294	100.0	16,228,835	100.0	16,575,950	100.0	14,994,693	100.0	13,198,001	88.0

年度別 区分	26		27		28		29		30	
	金額(千円)	構成比	金額(千円)	構成比	金額(千円)	構成比	金額(千円)	構成比	金額(千円)	構成比
3 固定負債	13,520,684	80.3	12,779,137	78.3	12,823,390	77.4	12,058,047	80.4	10,752,550	71.7
(1) 資産見返負債	262,894	1.6	227,686	1.4	186,361	1.1	151,476	1.0	128,221	0.9
資産見返補助金等	225,735	1.5	191,974	1.2	154,122	0.9	126,375	0.8	100,772	0.7
資産見返寄付金等	356	0.0	524	0.0	5,368	0.0	6,252	0.0	15,360	0.1
資産見返物品 受贈金額	36,804	0.2	35,188	0.2	26,871	0.2	18,849	0.1	12,089	0.1
建設仮勘定見返 補助金等	0	0.0	0	0.0	0	0.0	0	0.0	0	0.0
(2) 長期借入金	2,928,126	6.2	2,811,050	14.1	3,371,228	20.3	3,150,535	21.0	3,228,747	21.5
(3) 移行前地方債 償還債務	5,354,461	44.4	4,750,310	35.5	4,137,313	25.0	3,508,713	23.4	2,378,004	15.9
(4) 長期寄付金債務	0	0.0	0	0.0	0	0.0	0	0.0	0	0.0
(5) 引当金	4,755,398	27.2	4,845,395	26.7	5,010,234	30.2	5,097,471	34.0	4,896,855	32.7
退職給与引当金	4,755,398	27.2	4,845,395	26.7	5,010,234	30.2	5,097,471	34.0	4,896,855	32.7
(6) 長期リース債務	219,805	1.4	144,695	0.9	118,254	0.7	149,852	1.0	120,721	0.8
(7) その他固定負債 (施設間仮勘定)	0	0.0	0	0.0	0	0.0	0	0.0	0	0.0
4 流動負債	3,223,686	17.9	3,252,096	18.7	3,855,680	0.0	3,516,538	23.5	3,794,031	25.3
(1) 運営費負担金債務	0	0.0	0	0.0	77,275	0.5	0	0.0	0	0.0
(2) 寄附金債務	12,355	0.1	12,570	0.1	10,015	0.1	15,022	0.1	12,181	0.1
(3) 1年以内返済予定 移行前地方債償還債務	849,489	7.4	604,151	6.6	612,996	3.7	628,600	4.2	614,291	4.1
(4) 1年以内返済予定 長期借入金	387,153	2.4	568,876	3.4	587,523	3.5	738,293	4.9	607,850	4.1
(5) 医業未払金	1,155,514	6.1	1,199,964	6.6	1,033,990	6.2	1,053,482	7.0	1,349,201	9.0
(6) 未払金	171,850	1.1	115,594	0.7	822,734	5.0	231,507	1.5	415,860	2.8
(7) 1年以内支払予定 リース債務	112,994	0.7	102,964	0.6	78,720	0.5	113,348	0.8	62,647	0.4
(8) 未払消費税	13,261	0.1	7,521	0.0	707	0.0	8,612	0.1	5,575	0.0
(9) 前受金	79,281	0.5	114,987	0.7	142,584	0.9	210,275	1.4	207,427	1.4
(10) 預り金	52,472	0.3	70,930	0.4	75,932	0.5	86,205	0.6	100,064	0.7
(11) 引当金	389,316	2.4	412,911	2.5	413,202	2.5	431,192	2.9	418,930	2.8
賞与引当金	389,316	2.4	412,911	2.5	413,202	2.5	431,192	2.9	418,930	2.8
(12) その他流動負債	0	0.0	0	0.0	0	0.0	0	0.0	0	0.0
<b>負債合計</b>	<b>16,744,370</b>	<b>98.2</b>	<b>16,031,232</b>	<b>97.0</b>	<b>16,679,070</b>	<b>100.6</b>	<b>15,574,585</b>	<b>103.9</b>	<b>14,546,581</b>	<b>97.0</b>
5 資本金	174,353	1.1	174,353	1.1	174,353	1.1	174,353	1.2	160,235	1.1
(1) 設立団体出資金	174,353	1.1	174,353	1.1	174,353	1.1	174,353	1.2	160,235	1.1
6 資本剰余金	0	0.0	0	0.0	0	0.0	0	0.0	0	0.0
(1) 資本剰余金	0	0.0	0	0.0	0	0.0	0	0.0	0	0.0
7 利益剰余金	355,571	2.2	23,250	0.1	△ 277,472	△ 1.7	△ 754,246	△ 5.0	△ 1,508,815	△ 10.1
(1) 利益剰余金	355,570	2.2	23,250	0.1	△ 277,472	△ 1.7	△ 754,246	△ 5.0	△ 1,508,815	△ 10.1
積立金	327,636	2.0	355,570	2.1	23,250	0.1	0	0.0	0	0.0
当期末処分利益 (損失)	27,934	0.2	△ 332,321	△ 2.0	△ 300,722	△ 1.8	△ 754,246	△ 5.0	△ 1,508,815	△ 10.1
うち当期総利益 (損失)	27,934	0.2	△ 332,321	△ 2.0	△ 300,722	△ 1.8	△ 476,773	△ 3.2	△ 754,570	△ 5.0
<b>純資産合計</b>	<b>529,924</b>	<b>1.8</b>	<b>197,603</b>	<b>1.2</b>	<b>△ 103,119</b>	<b>△ 0.6</b>	<b>△ 579,893</b>	<b>△ 3.9</b>	<b>△ 1,348,580</b>	<b>△ 9.0</b>
<b>負債純資産合計</b>	<b>17,274,294</b>	<b>100.0</b>	<b>16,228,835</b>	<b>100.0</b>	<b>16,575,951</b>	<b>100.0</b>	<b>14,994,693</b>	<b>100.0</b>	<b>13,198,001</b>	<b>88.0</b>

## (2) 循環器・呼吸器病センター

年度別 区分	26		27		28		29		30	
	金額(千円)	構成比	金額(千円)	構成比	金額(千円)	構成比	金額(千円)	構成比	金額(千円)	構成比
1 固定資産	2,392,419	92.9	2,171,401	92.0	1,994,707	93.1	1,818,455	95.6	91,271	4.8
(1) 有形固定資産	2,259,305	87.7	2,066,623	87.5	1,923,455	89.8	1,775,024	93.3	85,055	4.5
土地	479,100	18.6	479,100	20.3	479,100	22.4	479,100	25.2	0	0.0
建物	1,935,049		1,935,049		1,952,149		1,952,149		0	
減価償却累計額	551,316		691,484		796,303		901,555		0	
差引	1,383,733	53.7	1,243,565	52.7	1,155,846	53.9	1,050,594	55.2	0	0.0
構築物	76,715		76,715		76,715		76,715		0	
減価償却累計額	28,483		35,603		40,676		45,730		0	
差引	48,232	1.9	41,111	1.7	36,039	1.7	30,985	1.6	0	0.0
器械備品	1,039,965		1,077,064		1,125,691		1,160,383		637,538	
減価償却累計額	695,575		778,066		877,070		949,888		556,333	
差引	344,390	13.4	298,997	12.7	248,621	11.6	210,495	11.1	81,205	4.3
車輛	110		110		110		110		110	
減価償却累計額	110		110		110		110		110	
差引	0	0.0	0	0.0	0	0.0	0	0.0	0	0.0
その他	3,850		3,850		3,850		3,850		3,850	
減価償却累計額	0		0		0		0		0	
差引	3,850	0.1	3,850	0.2	3,850	0.2	3,850	0.2	3,850	0.2
建設仮勘定	0	0.0	0	0.0	0	0.0	0	0.0	0	0.0
(2) 無形固定資産	91,370	3.5	64,704	2.7	35,105	1.6	9,791	0.5	6,195	0.3
ソフトウェア	90,771	3.5	64,105	2.7	34,506	1.6	9,192	0.5	6,195	0.3
電話加入権	599	0.0	599	0.0	599	0.0	599	0.0	0	0.0
その他無形固定資産	0	0.0	0	0.0	0	0.0	0	0.0	0	0.0
(3) 投資その他の資産	41,744	1.6	40,075	1.7	36,146	1.7	33,640	1.8	21	0.0
投資有価証券	0	0.0	0	0.0	0	0.0	0	0.0	0	0.0
長期前払消費税	41,744	1.6	40,075	1.7	36,146	1.7	33,640	1.8	0	0.0
リサイクル預託金	0	0.0	0	0.0	0	0.0	0	0.0	21	0.0
2 流動資産	183,659	7.1	189,992	8.0	148,043	6.9	84,434	4.4	26,025	1.4
(1) 現金	329	0.0	500	0.0	375	0.0	422	0.0	260	0.0
(2) 預金	0	0.0	0	0.0	0	0.0	0	0.0	0	0.0
(3) 医業未収金	154,699	6.0	157,548	6.7	117,711	5.5	56,642	3.0	15,158	0.8
(4) 貸倒引当金 (医業未収金)	△ 3,805	△ 0.1	△ 3,407	△ 0.1	△ 2,641	△ 0.1	△ 672	0.0	△ 906	0.0
(5) 未収金	1,430	0.1	1,768	0.1	12,187	0.6	6,882	0.4	523	0.0
(6) 貸倒引当金 (未収金)	0	0.0	0	0.0	△ 1,712	△ 0.1	0	0.0	△ 190	0.0
(7) 貯蔵品	27,496	1.1	24,928	1.1	20,594	1.0	17,573	0.9	11,123	0.6
(8) 前払金	0	0.0	0	0.0	0	0.0	0	0.0	0	0.0
(9) 仮払金	0	0.0	0	0.0	0	0.0	0	0.0	0	0.0
(10) その他流動資産	3,510	0.1	5,248	0.2	1,529	0.1	3,587	0.2	55	0.0
資産合計	2,576,078	100.0	2,361,393	100.0	2,142,750	100.0	1,902,890	100.0	117,297	6.2

年度別 区分	26		27		28		29		30	
	金額(千円)	構成比	金額(千円)	構成比	金額(千円)	構成比	金額(千円)	構成比	金額(千円)	構成比
3 固定負債	1,920,424	74.5	4,110,602	174.1	4,351,524	203.1	4,485,456	235.7	3,173,668	166.8
(1) 資産見返負債	37,719	1.5	24,023	1.0	11,851	0.6	8,937	0.5	3,850	0.2
資産見返補助金等	33,869	1.3	20,173	0.9	8,001	0.4	5,087	0.3	0	0.0
資産見返寄付金等	0	0.0	0	0.0	0	0.0	0	0.0	0	0.0
資産見返物品 受贈金額	3,850	0.1	3,850	0.2	3,850	0.2	3,850	0.2	3,850	0.2
建設仮勘定見返 補助金等	0	0.0	0	0.0	0	0.0	0	0.0	0	0.0
(2) 長期借入金	220,263	8.6	262,099	11.1	217,476	10.1	192,493	10.1	69,057	3.6
(3) 移行前地方債 償還債務	597,748	23.2	567,065	24.0	542,005	25.3	516,417	27.1	0	0.0
(4) 長期寄付金債務	0	0.0	0	0.0	0	0.0	0	0.0	0	0.0
(5) 引当金	1,055,887	41.0	1,071,386	45.4	1,076,472	50.2	1,051,207	55.2	662,966	34.8
退職給与引当金	1,055,887	41.0	1,071,386	45.4	1,076,472	50.2	1,051,207	55.2	662,966	34.8
(6) 長期リース債務	8,807	0.3	3,331	0.1	36,153	1.7	32,316	1.7	5,359	0.3
(7) その他固定負債 (施設間仮勘定)	0	0.0	2,172,698	92.0	2,467,567	115.2	2,684,086	141.1	2,432,434	127.8
4 流動負債	2,352,828	91.3	315,730	13.4	324,324	15.1	322,333	16.9	559,626	29.4
(1) 運営費負担金債務	0	0.0	0	0.0	0	0.0	0	0.0	0	0.0
(2) 寄附金債務	0	0.0	0	0.0	0	0.0	0	0.0	0	0.0
(3) 1年以内返済予定 移行前地方債償還債務	165,332	6.4	30,682	1.3	25,060	1.2	25,588	1.3	0	0.0
(4) 1年以内返済予定 長期借入金	60,381	2.3	75,764	3.2	82,123	3.8	77,783	4.1	39,998	2.1
(5) 医業未払金	190,804	7.4	127,796	5.4	124,726	5.8	138,066	7.3	455,710	23.9
(6) 未払金	34,674	1.3	2,322	0.1	12,351	0.6	6,924	0.4	25,562	1.3
(7) 1年以内支払予定 リース債務	14,511	0.6	5,476	0.2	11,519	0.5	15,894	0.8	2,719	0.1
(8) 未払消費税	529	0.0	185	0.0	15	0.0	143	0.0	56	0.0
(9) 前受金	0	0.0	0	0.0	0	0.0	0	0.0	0	0.0
(10) 預り金	9,435	0.4	8,753	0.4	8,300	0.4	6,559	0.3	6,649	0.3
(11) 引当金	58,868	2.3	64,751	2.7	60,230	2.8	51,375	2.7	28,933	1.5
賞与引当金	58,868	2.3	64,751	2.7	60,230	2.8	51,375	2.7	28,933	1.5
(12) その他流動負債	1,818,295	70.6	0	0.0	0	0.0	0	0.0	0	0.0
負債合計	4,273,253	165.9	4,416,332	187.0	4,675,848	218.2	4,807,789	252.7	3,733,298	196.2
5 資本金	△ 219,931	△ 8.5	△ 219,931	△ 9.3	△ 219,931	△ 10.3	△ 219,931	△ 11.6	△ 234,048	△ 12.3
(1) 設立団体出資金	△ 219,931	△ 8.5	△ 219,931	△ 9.3	△ 219,931	△ 10.3	△ 219,931	△ 11.6	△ 234,048	△ 12.3
6 資本剰余金	0	0.0	0	0.0	0	0.0	0	0.0	0	0.0
(1) 資本剰余金	0	0.0	0	0.0	0	0.0	0	0.0	0	0.0
7 利益剰余金	△ 1,477,243	△ 57.3	△ 1,835,008	△ 77.7	△ 2,313,166	△ 108.0	△ 2,684,968	△ 141.1	△ 3,381,952	△ 177.7
(1) 利益剰余金	△ 1,477,243	△ 57.3	△ 1,835,008	△ 77.7	△ 2,313,166	△ 108.0	△ 2,684,968	△ 141.1	△ 3,381,952	△ 177.7
積立金	△ 1,044,542	△ 40.5	△ 1,477,243	△ 62.6	△ 1,835,008	△ 85.6	0	0.0	0	0.0
当期末処分利益 (損失)	△ 432,701	△ 16.8	△ 357,765	△ 15.2	△ 478,158	△ 22.3	△ 2,684,968	△ 141.1	△ 3,381,952	△ 177.7
うち当期総利益 (損失)	△ 432,701	△ 16.8	△ 357,765	△ 15.2	△ 478,158	△ 22.3	△ 371,802	△ 19.5	△ 696,984	△ 36.6
純資産合計	△ 1,697,174	△ 65.9	△ 2,054,939	△ 87.0	△ 2,533,098	△ 118.2	△ 2,904,900	△ 152.7	△ 3,616,001	△ 190.0
負債純資産合計	2,576,078	100.0	2,361,393	100.0	2,142,750	100.0	1,902,890	100.0	117,297	6.2

## (3) 精神医療センター

年度別 区分	26		27		28		29		30	
	金額(千円)	構成比	金額(千円)	構成比	金額(千円)	構成比	金額(千円)	構成比	金額(千円)	構成比
1 固定資産	2,114,217	61.5	2,145,359	84.6	2,021,218	83.5	1,903,891	81.1	1,865,407	79.5
(1) 有形固定資産	2,033,535	59.1	2,069,815	81.6	1,965,600	81.2	1,866,412	79.5	1,590,636	67.8
土地	712,910	20.7	712,910	28.1	712,910	29.5	712,910	30.4	712,910	30.4
建物	1,498,970		1,498,970		1,498,970		1,498,970		1,551,981	
減価償却累計額	483,957		604,437		684,768		765,099		846,479	
差引	1,015,013	29.5	894,533	35.3	814,202	33.7	733,871	31.3	705,501	30.1
構築物	76,829		76,829		76,829		76,829		77,268	
減価償却累計額	28,578		33,389		37,521		41,752		46,005	
差引	48,250	1.4	43,540	1.7	39,308	1.6	35,077	1.5	31,263	1.3
器械備品	240,685		241,524		242,457		260,723		336,767	
減価償却累計額	146,105		147,436		168,562		201,975		196,563	
差引	94,580	2.8	94,088	3.7	73,896	3.1	58,748	2.5	140,204	6.0
車輛	2,432		2,432		3,172		3,979		3,979	
減価償却累計額	2,044		2,388		2,539		2,823		3,220	
差引	387	0.0	94	0.0	633	0.0	1,156	0.0	759	0.0
その他	0		0		0		0		0	
減価償却累計額	0		0		0		0		0	
差引	0	0.0	0	0.0	0	0.0	0	0.0	0	0.0
建設仮勘定	162,395	4.7	324,651	12.8	324,651	13.4	324,651	13.8	0	0.0
(2) 無形固定資産	52,484	1.5	35,106	1.4	17,727	0.7	470	0.0	235,894	10.1
ソフトウェア	52,158	1.5	34,779	1.4	17,401	0.7	143	0.0	235,568	10.0
電話加入権	327	0.0	327	0.0	327	0.0	327	0.0	326	0.0
その他の無形固定資産	0	0.0	0	0.0	0	0.0	0	0.0	0	0.0
(3) 投資その他の資産	28,198	0.8	40,438	1.6	37,891	1.6	37,010	1.6	38,876	1.7
投資有価証券	0	0.0	0	0.0	0	0.0	0	0.0	0	0.0
長期前払消費税	28,198	0.8	40,438	1.6	37,891	1.6	37,010	1.6	38,814	1.7
リサイクル預託金	0	0.0	0	0.0	0	0.0	0	0.0	61	0.0
2 流動資産	1,324,151	38.5	390,719	15.4	398,038	16.5	443,310	18.9	347,812	14.8
(1) 現金	422	0.0	675	0.0	385	0.0	273	0.0	356	0.0
(2) 預金	0	0.0	0	0.0	0	0.0	0	0.0	0	0.0
(3) 医業未収金	358,584	10.4	355,582	14.0	339,748	14.0	330,555	14.1	331,502	14.1
(4) 貸倒引当金 (医業未収金)	△ 28,172	△ 0.8	△ 26,647	△ 1.1	△ 18,651	△ 0.8	△ 17,789	△ 0.8	△ 17,403	△ 0.7
(5) 未収金	4,761	0.1	3,584	0.1	3,616	0.1	3,404	0.1	2,514	0.1
(4) 貸倒引当金 (未収金)	0	0.0	0	0.0	△ 2,000	△ 0.1	△ 1,982	△ 0.1	△ 1,975	△ 0.1
(6) 貯蔵品	13,766	0.4	11,707	0.5	10,983	0.5	12,591	0.5	11,283	0.5
(7) 前払金	0	0.0	0	0.0	0	0.0	0	0.0	0	0.0
(8) 仮払金	0	0.0	0	0.0	0	0.0	0	0.0	0	0.0
(9) その他流動資産	974,789	28.4	19,170	0.8	63,956	2.6	116,258	5.0	21,533	0.9
資産合計	3,438,368	100.0	2,536,078	100.0	2,419,256	100.0	2,347,201	100.0	2,213,220	94.3

年度別 区分	26		27		28		29		30	
	金額(千円)	構成比	金額(千円)	構成比	金額(千円)	構成比	金額(千円)	構成比	金額(千円)	構成比
3 固定負債	2,215,927	64.4	1,150,124	45.4	957,351	39.6	924,859	39.4	1,043,848	44.5
(1) 資産見返負債	91,694	2.7	81,297	3.2	73,518	3.0	65,877	2.8	58,017	2.5
資産見返補助金等	91,694	2.7	81,297	3.2	73,518	3.0	65,877	2.8	58,017	2.5
資産見返寄付金等	0	0.0	0	0.0	0	0.0	0	0.0	0	0.0
資産見返物品受贈額	0	0.0	0	0.0	0	0.0	0	0.0	0	0.0
建設仮勘定見返補助金等	0	0.0	0	0.0	0	0.0	0	0.0	0	0.0
(2) 長期借入金	164,711	4.8	319,451	12.6	326,815	13.5	327,026	13.9	743,410	31.7
(3) 移行前地方債償還債務	577,042	16.8	539,892	21.3	502,212	20.8	463,992	19.8	425,221	18.1
(4) 長期寄付金債務	0	0.0	0	0.0	0	0.0	0	0.0	0	0.0
(5) 引当金	1,379,510	40.1	1,338,942	52.8	1,385,955	57.3	1,441,385	61.4	1,493,720	63.6
退職給与引当金	1,379,510	40.1	1,338,942	52.8	1,385,955	57.3	1,441,385	61.4	1,493,720	63.6
(6) 長期リース債務	2,970	0.1	21,664	0.9	15,474	0.6	14,848	0.6	6,804	0.3
(7) その他固定負債(施設間仮勘定)	0	0.0	△ 1,152,122	△ 45.4	△ 1,346,622	△ 55.7	△ 1,388,268	△ 59.1	△ 1,683,325	△ 71.7
4 流動負債	404,526	11.8	392,374	15.5	256,614	10.6	273,590	11.7	315,338	13.4
(1) 運営費負担金債務	0	0.0	0	0.0	0	0.0	0	0.0	0	0.0
(2) 寄附金債務	0	0.0	0	0.0	0	0.0	0	0.0	0	0.0
(3) 1年以内返済予定移行前地方債償還債務	78,604	2.3	37,150	1.5	37,680	1.6	38,220	1.6	38,769	1.7
(4) 1年以内返済予定長期借入金	8,308	0.3	8,960	0.4	6,537	0.3	7,988	0.3	8,515	0.4
(5) 医業未払金	156,876	4.6	176,796	7.0	79,996	3.3	95,665	4.1	113,638	4.8
(6) 未払金	44,839	1.3	46,904	1.8	11,896	0.5	1,313	0.1	16,712	0.7
(7) 1年以内支払予定リース債務	6,975	0.2	9,160	0.4	6,190	0.3	8,044	0.3	8,044	0.3
(8) 未払消費税	4,071	0.1	2,131	0.1	160	0.0	1,977	0.1	1,412	0.1
(9) 前受金	0	0.0	0	0.0	0	0.0	0	0.0	1,891	0.1
(10) 預り金	12,130	0.4	12,311	0.5	12,518	0.5	11,413	0.5	12,949	0.6
(11) 引当金	92,723	2.7	98,963	3.9	101,638	4.2	108,969	4.6	113,404	4.8
賞与引当金	92,723	2.7	98,963	3.9	101,638	4.2	108,969	4.6	113,404	4.8
(12) その他流動負債	0	0.0	0	0.0	0	0.0	0	0.0	0	0.0
負債合計	2,620,453	76.2	1,542,498	60.8	1,213,966	50.2	1,198,450	51.1	1,359,186	57.9
5 資本金	232,342	6.8	232,342	9.2	232,342	9.6	232,342	9.9	232,341	9.9
(1) 設立団体出資金	232,342	6.8	232,342	9.2	232,342	9.6	232,342	9.9	232,341	9.9
6 資本剰余金	0	0.0	0	0.0	0	0.0	0	0.0	0	0.0
(1) 資本剰余金	0	0.0	0	0.0	0	0.0	0	0.0	0	0.0
7 利益剰余金	585,573	17.0	761,239	30.0	972,948	40.2	916,410	39.0	621,691	26.5
(1) 利益剰余金	585,573	17.0	761,239	30.0	972,948	40.2	916,410	39.0	621,691	26.5
積立金	435,107	12.7	585,573	23.1	761,239	31.5	0	0.0	0	0.0
当期末処分利益(損失)	150,466	4.4	175,665	6.9	211,710	8.8	916,410	39.0	621,691	26.5
うち当期総利益(損失)	150,466	4.4	175,665	6.9	211,710	8.8	△ 56,539	△ 2.4	△ 294,717	△ 12.6
純資産合計	817,915	23.8	993,580	39.2	1,205,290	49.8	1,148,751	48.9	854,034	36.4
負債純資産合計	3,438,368	100.0	2,536,078	100.0	2,419,256	100.0	2,347,201	100.0	2,213,220	94.3

## (4) がんセンター

区 分	26		27		28		29		30	
	金額(千円)	構成比	金額(千円)	構成比	金額(千円)	構成比	金額(千円)	構成比	金額(千円)	構成比
1 固 定 資 産	8,933,684	72.7	8,147,420	82.7	8,276,757	84.2	7,851,758	83.0	7,268,279	76.8
(1) 有 形 固 定 資 産	8,340,740	67.9	7,654,400	77.7	7,818,453	79.6	7,470,807	79.0	6,978,511	73.8
土 地	590,680	4.8	590,680	6.0	590,680	6.0	590,680	6.2	590,680	6.2
建 物	6,883,364		6,883,364		7,230,819		7,500,718		7,590,137	
減価償却累計額	1,179,423		1,498,275		1,818,046		2,150,318		2,495,032	
差 引	5,703,941	46.4	5,385,089	54.7	5,412,773	55.1	5,350,400	56.5	5,095,105	53.8
構 築 物	98,412		98,412		98,412		98,412		98,411	
減価償却累計額	22,044		27,554		33,065		38,576		44,087	
差 引	76,368	0.6	70,857	0.7	65,346	0.7	59,836	0.6	54,324	0.6
器 械 備 品	3,782,469		3,960,279		4,504,068		4,782,486		5,060,284	
減価償却累計額	1,812,718		2,381,405		2,780,614		3,339,794		3,821,882	
差 引	1,969,751	16.0	1,578,873	16.0	1,723,453	17.5	1,443,692	15.3	1,238,402	13.1
車 輛	228		228		228		228		228	
減価償却累計額	228		228		228		228		228	
差 引	0	0.0	0	0.0	0	0.0	0	0.0	0	0.0
そ の 他	0		0		0		0		0	
減価償却累計額	0		0		0		0		0	
差 引	0	0.0	0	0.0	0	0.0	0	0.0	0	0.0
建 設 仮 勘 定	0	0.0	28,900	0.3	26,200	0.3	26,200	0.3	0	0.0
(2) 無 形 固 定 資 産	421,024	3.4	342,857	3.5	264,689	2.7	185,264	2.0	107,882	1.1
ソ フ ト ウ ェ ア	417,250	3.4	339,805	3.4	262,359	2.7	184,925	2.0	107,630	1.1
電 話 加 入 権	252	0.0	252	0.0	252	0.0	252		251	
そ の 他 無 形 固 定 資 産	3,522	0.0	2,800	0.0	2,078	0.0	87	0.0	0	0.0
(3) 投 資 そ の 他 の 資 産	171,920	1.4	150,163	1.5	193,615	2.0	195,688	2.1	181,885	1.9
投 資 有 価 証 券	0	0.0	0	0.0	0	0.0	0	0.0	0	0.0
長 期 前 払 消 費 税	171,920	1.4	150,163	1.5	193,615	2.0	195,688	2.1	181,855	1.9
リ サ イ ク ル 預 託 金	0	0.0	0	0.0	0	0.0	0	0.0	30	0.0
2 流 動 資 産	3,349,068	27.3	1,703,658	17.3	1,547,764	15.8	1,610,556	17.0	1,655,165	17.5
(1) 現 金	643	0.0	917	0.0	2,756	0.0	2,808	0.0	2,674	0.0
(2) 預 金	0	0.0	0	0.0	0	0.0	0	0.0	0	0.0
(3) 医 業 未 収 金	1,252,963	10.2	1,493,701	15.2	1,401,298	14.3	1,449,346	15.3	1,465,446	15.5
(4) 貸 倒 引 当 金 ( 医 業 未 収 金 )	△ 6,764	△ 0.1	△ 7,894	△ 0.1	△ 6,935	△ 0.1	△ 5,676	△ 0.1	△ 4,054	0.0
(5) 未 収 金	23,504	0.2	31,085	0.3	26,756	0.3	26,274	0.3	28,298	0.3
(4) 貸 倒 引 当 金 ( 未 収 金 )	0	0.0	0	0.0	0	0.0	0	0.0	0	0.0
(6) 貯 蔵 品	120,072	1.0	95,513	1.0	105,942	1.1	98,544	1.0	107,296	1.1
(7) 前 払 金	0	0.0	0	0.0	0	0.0	0	0.0	0	0.0
(8) 仮 払 金	0	0.0	0	0.0	0	0.0	0	0.0	0	0.0
(9) そ の 他 流 動 資 産	1,958,650	15.9	1,703,658	17.3	17,947	0.2	39,260	0.4	55,504	0.6
資 産 合 計	12,282,752	100.0	9,851,078	100.0	9,824,521	100.0	9,462,314	100.0	8,923,444	94.3

年度別 区分	26		27		28		29		30	
	金額(千円)	構成比	金額(千円)	構成比	金額(千円)	構成比	金額(千円)	構成比	金額(千円)	構成比
3 固定負債	9,376,239	76.3	9,376,239	76.3	5,913,013	60.2	5,660,463	59.8	4,906,148	51.8
(1) 資産見返負債	132,891	1.1	132,891	1.1	100,821	1.0	76,662	0.8	66,354	0.7
資産見返補助金等	100,171	0.8	100,171	0.8	72,603	0.7	55,411	0.6	42,754	0.5
資産見返寄付金等	356	0.0	356	0.0	5,368	0.1	6,252	0.1	15,360	0.2
資産見返物品 受贈	32,365	0.3	32,365	0.3	22,850	0.2	14,999	0.2	8,239	0.1
建設仮勘定見返 補助金等	0	0.0	0	0.0	0	0.0	0	0.0	0	0.0
(2) 長期借入金	2,543,152	20.7	2,543,152	20.7	2,826,937	28.8	2,625,115	27.7	2,411,853	25.5
(3) 移行前地方債 償還債務	4,179,671	34.0	4,179,671	34.0	3,093,096	31.5	2,528,305	26.7	1,952,782	20.6
(4) 長期寄付金債務	0	0.0	0	0.0	0	0.0	0	0.0	0	0.0
(5) 引当金	2,312,497	18.8	2,312,497	18.8	2,526,938	25.7	2,579,560	27.3	2,709,161	28.6
退職給与引当金	2,312,497	18.8	2,312,497	18.8	2,526,938	25.7	2,579,560	27.3	2,709,161	28.6
(6) 長期リース債務	208,029	1.7	208,029	1.7	66,628	0.7	100,833	1.1	107,321	1.1
(7) その他固定負債 (施設間仮勘定)	0	0.0	0	0.0	△ 2,701,406	△ 27.5	△ 2,250,011	△ 23.8	△ 2,341,324	△ 24.7
4 流動負債	1,998,655	16.3	1,998,655	16.3	2,843,401	28.9	2,619,022	27.7	2,438,664	25.8
(1) 運営費負担金債務	0	0.0	0	0.0	0	0.0	0	0.0	0	0.0
(2) 寄附金債務	10,289	0.1	10,289	0.1	8,753	0.1	13,854	0.1	11,013	0.1
(3) 1年以内返済予定 移行前地方債償還債務	593,054	4.8	593,054	4.8	550,256	5.6	564,792	6.0	575,521	6.1
(4) 1年以内返済予定 長期借入金	318,465	2.6	318,465	2.6	498,863	5.1	652,522	6.9	557,861	5.9
(5) 医業未払金	579,912	4.7	579,912	4.7	604,408	6.2	685,183	7.2	653,686	6.9
(6) 未払金	58,567	0.5	58,567	0.5	679,582	6.9	74,248	0.8	30,218	0.3
(7) 1年以内支払予定 リース債務	91,265	0.7	91,265	0.7	61,011	0.6	88,792	0.9	51,265	0.5
(8) 未払消費税	8,661	0.1	8,661	0.1	532	0.0	6,492	0.1	4,106	0.0
(9) 前受金	79,281	0.6	79,281	0.6	52,409	0.5	210,275	2.2	205,535	2.2
(10) 預り金	29,960	0.2	29,960	0.2	142,584	1.5	59,348	0.6	79,520	0.8
(11) 引当金	229,201	1.9	229,201	1.9	245,003	2.5	263,516	2.8	269,934	2.9
賞与引当金	229,201	1.9	229,201	1.9	245,003	2.5	263,516	2.8	269,934	2.9
(12) その他流動負債	0	0.0	0	0.0	0	0.0	0	0.0	0	0.0
負債合計	11,374,895	92.6	11,374,895	92.6	8,756,414	89.1	8,279,485	87.5	7,344,813	77.6
5 資本金	△ 1,016,499	△ 8.3	△ 1,016,499	△ 8.3	△ 1,016,499	△ 10.3	△ 1,016,499	△ 10.7	△ 1,016,499	△ 10.7
(1) 設立団体出資金	△ 1,016,499	△ 8.3	△ 1,016,499	△ 8.3	△ 1,016,499	△ 10.3	△ 1,016,499	△ 10.7	△ 1,016,499	△ 10.7
6 資本剰余金	0	0.0	0	0.0	0	0.0	0	0.0	0	0.0
(1) 資本剰余金	0	0.0	0	0.0	0	0.0	0	0.0	0	0.0
7 利益剰余金	1,924,357	15.7	1,924,357	15.7	2,084,606	21.2	2,199,328	23.2	2,595,130	27.4
(1) 利益剰余金	1,924,357	15.7	1,924,357	15.7	2,084,606	21.2	2,199,328	23.2	2,595,130	27.4
積立金	1,461,745	11.9	1,461,745	11.9	1,950,177	19.9	0	0.0	0	0.0
当期未処分利益 (損失)	462,611	3.8	462,611	3.8	134,428	1.4	2,199,328	23.2	2,595,130	27.4
うち当期総利益 (損失)	462,611	3.8	462,611	3.8	134,428	1.4	114,722	1.2	395,802	4.2
純資産合計	907,857	7.4	907,857	7.4	1,068,107	10.9	1,182,829	12.5	1,578,631	16.7
負債純資産合計	12,282,752	100.0	12,282,752	100.0	9,824,521	100.0	9,462,314	100.0	8,923,444	94.3



## (5) 本 部

年度別 区 分	26		27		28		29		30	
	金額(千円)	構成比	金額(千円)	構成比	金額(千円)	構成比	金額(千円)	構成比	金額(千円)	構成比
1 固 定 資 産	123,549	△ 12.1	115,360	7.8	107,918	4.9	109,006	8.5	7,105	0.6
(1) 有 形 固 定 資 産	12,144	△ 1.2	7,887	0.5	4,338	0.2	8,356	0.7	6,591	0.5
土 地	0	0.0	0	0.0	0	0.0	0	0.0	0	0.0
建 物	0		0		0		0		0	
減価償却累計額	0		0		0		0		0	
差 引	0	0.0	0	0.0	0	0.0	0	0.0	0	0.0
構 築 物	0		0		0		0		0	
減価償却累計額	0		0		0		0		0	
差 引	0	0.0	0	0.0	0	0.0	0	0.0	0	0.0
器 械 備 品	30,803		30,803		30,803		38,061		38,061	
減価償却累計額	20,048		24,039		27,324		30,299		31,798	
差 引	10,755	△ 1.1	6,763	0.5	3,479	0.2	7,762	0.6	6,263	0.5
車 輛	1,588		1,588		1,588		1,588		1,588	
減価償却累計額	199		464		729		995		1,259	
差 引	1,389	△ 0.1	1,124	0.1	859	0.0	594	0.0	329	0.0
そ の 他	0		0		0		0		0	
減価償却累計額	0		0		0		0		0	
差 引	0	0.0	0	0.0	0	0.0	0	0.0	0	0.0
建 設 仮 勘 定	0	0.0	0	0.0	0	0.0	0	0.0	0	0.0
(2) 無 形 固 定 資 産	10,486	△ 1.0	6,982	0.5	3,504	0.2	0	0.0	0	0.0
ソ フ ト ウ ェ ア	10,486	△ 1.0	6,982	0.5	3,504	0.2	0	0.0	0	0.0
電 話 加 入 権	0	0.0	0	0.0	0	0.0	0	0.0	0	0.0
そ の 他 無 形 固 定 資 産	0	0.0	0	0.0	0	0.0	0	0.0	0	0.0
(3) 投 資 そ の 他 の 資 産	100,918	△ 9.9	100,491	6.8	100,077	4.6	100,650	7.8	513	0.0
投 資 有 価 証 券	99,983	△ 9.8	99,987	6.8	99,991	4.6	99,995	7.8	0	0.0
長 期 前 払 消 費 税	924	△ 0.1	492	0.0	74	0.0	643	0.1	502	0.0
リ サ イ ク ル 預 託 金	12	0.0	12	0.0	12	0.0	12	0.0	11	0.0
2 流 動 資 産	△ 1,146,453	112.1	1,364,925	92.2	2,081,506	95.1	1,173,282	91.5	1,936,933	151.1
(1) 現 金	50	0.0	50	0.0	50	0.0	48	0.0	50	0.0
(2) 預 金	1,747,654	△ 170.9	1,364,182	92.2	2,080,479	95.0	1,173,034	91.5	1,836,835	143.2
(3) 有 価 証 券	0	0.0	0	0.0	0	0.0	0	0.0	99,998	7.8
(4) 医 業 未 収 金	2,164	△ 0.2	1,798	0.1	1,680	0.1	1,573	0.1	1,469	0.1
(5) 貸 倒 引 当 金 ( 医 業 未 収 金 )	△ 2,165	0.2	△ 1,799	△ 0.1	△ 1,680	△ 0.1	△ 1,573	△ 0.1	△ 1,469	△ 0.1
(6) 未 収 金	401	0.0	469	0.0	827	0.0	0	0.0	0	0.0
(5) 貸 倒 引 当 金 ( 未 収 金 )	0	0.0	0	0.0	0	0.0	0	0.0	0	0.0
(7) 貯 蔵 品	0	0.0	0	0.0	0	0.0	0	0.0	0	0.0
(8) 前 払 金	0	0.0	0	0.0	0	0.0	0	0.0	0	0.0
(9) 仮 払 金	0	0.0	0	0.0	0	0.0	0	0.0	0	0.0
(10) そ の 他 流 動 資 産	△ 2,894,557	283.0	225	0.0	150	0.0	200	0.0	50	0.0
資 産 合 計	△ 1,022,904	100.0	1,480,286	100.0	2,189,424	100.0	1,282,288	100.0	1,944,039	151.6

年度別 区分	26		27		28		29		30	
	金額(千円)	構成比	金額(千円)	構成比	金額(千円)	構成比	金額(千円)	構成比	金額(千円)	構成比
3 固定負債	8,093	△ 0.8	854,809	57.7	1,601,502	73.1	987,268	77.0	1,628,884	127.0
(1) 資産見返負債	589	△ 0.1	171	0.0	171	0.0	0	0.0	0	0.0
資産見返補助金等	0	0.0	0	0.0	0	0.0	0	0.0	0	0.0
資産見返寄付金等	0	0.0	0	0.0	0	0.0	0	0.0	0	0.0
資産見返物品 受贈	589	△ 0.1	171	0.0	171	0.0	0	0.0	0	0.0
建設仮勘定見返 補助金等	0	0.0	0	0.0	0	0.0	0	0.0	0	0.0
(2) 長期借入金	0	0.0	0	0.0	0	0.0	5,900	0.5	4,425	0.3
(3) 移行前地方債 償還債	0	0.0	0	0.0	0	0.0	0	0.0	0	0.0
(4) 長期寄付金債務	0	0.0	0	0.0	0	0.0	0	0.0	0	0.0
(5) 引当金	7,504	△ 0.7	15,190	1.0	20,869	1.0	25,320	2.0	31,007	2.4
退職給与引当金	7,504	△ 0.7	15,190	1.0	20,869	1.0	25,320	2.0	31,007	2.4
(6) 長期リース債務	0	0.0	0	0.0	0	0.0	1,855	0.1	1,236	0.1
(7) その他固定負債 (施設間仮勘定)	0	0.0	839,448	56.7	1,580,461	72.2	954,194	74.4	1,592,215	124.2
4 流動負債	△ 1,532,324	149.8	300,193	20.3	431,340	19.7	301,592	23.5	480,398	37.5
(1) 運営費負担金債務	0	0.0	41,630	2.8	77,275	3.5	0	0.0	0	0.0
(2) 寄附金債務	2,066	△ 0.2	1,947	0.1	1,262	0.1	1,168	0.1	1,167	0.1
(3) 1年以内返済予定 移行前地方債償還債務	12,500	△ 1.2	0	0.0	0	0.0	0	0.0	0	0.0
(4) 1年以内返済予定 長期借入金	0	0.0	0	0.0	0	0.0	0	0.0	1,475	0.1
(5) 医業未払金	227,922	△ 22.3	239,437	16.2	224,861	10.3	134,568	10.5	126,166	9.8
(6) 未払金	33,770	△ 3.3	8,597	0.6	118,906	5.4	149,022	11.6	343,367	26.8
(7) 1年以内支払予定 リース債務	242	0.0	0	0.0	0	0.0	618	0.0	618	0.0
(8) 未払消費税	0	0.0	0	0.0	0	0.0	0	0.0	0	0.0
(9) 前受金	0	0.0	0	0.0	0	0.0	0	0.0	0	0.0
(10) 預り金	947	△ 0.1	902	0.1	2,706	0.1	8,885	0.7	945	0.1
(11) 引当金	8,524	△ 0.8	7,680	0.5	6,331	0.3	7,331	0.6	6,658	0.5
賞与引当金	8,524	△ 0.8	7,680	0.5	6,331	0.3	7,331	0.6	6,658	0.5
(12) その他流動負債	△ 1,818,295	177.8	0	0.0	0	0.0	0	0.0	0	0.0
<b>負債合計</b>	△ 1,524,230	149.0	1,155,003	78.0	2,032,842	92.8	1,288,861	100.5	2,109,283	164.5
5 資本金	1,178,442	△ 115.2	1,178,442	79.6	1,178,442	53.8	1,178,442	91.9	1,178,442	91.9
(1) 設立団体出資金	1,178,442	△ 115.2	1,178,442	79.6	1,178,442	53.8	1,178,442	91.9	1,178,442	91.9
6 資本剰余金	0	0.0	0	0.0	0	0.0	0	0.0	0	0.0
(1) 資本剰余金	0	0.0	0	0.0	0	0.0	0	0.0	0	0.0
7 利益剰余金	△ 677,116	66.2	△ 853,159	△ 57.6	△ 1,021,861	△ 46.7	△ 1,185,015	△ 92.4	△ 1,343,685	△ 104.8
(1) 利益剰余金	△ 677,116	66.2	△ 853,159	△ 57.6	△ 1,021,861	△ 46.7	△ 1,185,015	△ 92.4	△ 1,343,685	△ 104.8
積立金	△ 524,674	51.3	△ 677,116	△ 45.7	△ 853,159	△ 39.0	0	0.0	0	0.0
当期未処分利益 (損失)	△ 152,442	14.9	△ 176,043	△ 11.9	△ 168,702	△ 7.7	△ 1,185,015	△ 92.4	△ 1,343,685	△ 104.8
うち当期総利益 (損失)	△ 152,442	14.9	△ 176,043	△ 11.9	△ 168,702	△ 7.7	△ 163,155	△ 12.7	△ 158,670	△ 12.4
<b>純資産合計</b>	501,326	△ 49.0	325,283	22.0	156,582	7.2	△ 6,573	△ 0.5	△ 165,244	△ 12.9
<b>負債純資産合計</b>	△ 1,022,904	100.0	1,480,286	100.0	2,189,424	100.0	1,282,288	100.0	1,944,039	151.6

### 3 運営費負担金・補助金等の状況

#### (1) 運営費負担金

##### イ 運営費負担金債務

(単位：千円)

交付年度	期首残高	負担金 当期交付額	当期振替額				期末残高
			運営費 負担金収益	資産見返 運営費負担金	資本剰余金	小 計	
平成26年度	0	4,252,745	4,252,745	0	0	4,252,745	0
平成27年度	0	4,138,252	3,284,125	812,497	0	4,096,622	41,630
平成28年度	41,630	4,035,464	3,215,833	783,986	0	3,999,819	77,275
平成29年度	77,275	4,023,816	3,296,144	804,947	0	4,101,091	0
平成30年度	0	4,748,664	3,810,714	937,950	0	4,748,664	0
合 計	118,905	21,198,941	17,859,561	3,339,380	0	21,198,941	0

##### ロ 運営費負担金収益

(単位：千円)

区 分	営業収益	営業外収益	合 計
平成26年度	4,108,852	143,893	4,252,745
平成27年度	3,149,403	134,722	3,284,125
平成28年度	3,099,646	116,187	3,215,833
平成29年度	3,166,220	129,924	3,296,144
平成30年度	3,708,326	102,388	3,810,714
合 計	17,232,447	627,114	17,859,561

## (2) 補助金等の明細 (平成30年度)

(単位:円)

区 分	当期交付額	左の会計処理内訳				収益計上
		建設仮勘定 補助金等	資産見返 補助金等	資産剰余金	長期預り 補助金等	
地域医療復興事業(認定 看護師課程派遣助成事 業)補助金	18,000	0	0	0	0	18,000
がん診療連携拠点病院機 能強化事業補助金	18,000,000	0	0	0	0	18,000,000
新人看護職員研修事業補 助金	422,000	0	0	0	0	422,000
医師臨床研修費補助事業 補助金	158,121	0	0	0	0	158,121
合 計	18,598,121	0	0	0	0	18,598,121

## 【参 考】

(単位：千円)

区 分		循環器・呼吸器 病センター	精神医療センター	がんセンター	こども病院	県立病院課	計	
運 営 費	昭和61年～ 平成5年度	5,087,000	4,177,000	5,204,000			14,468,000	
	平 成 6 年 度	729,000	594,000	1,870,000			3,193,000	
	7	768,000	751,000	2,078,000			3,597,000	
	8	838,000	792,000	2,068,000			3,698,000	
	9	904,000	823,000	2,080,000			3,807,000	
	10	890,000	821,000	2,014,000			3,725,000	
	11	924,000	778,000	2,000,000			3,702,000	
	12	1,075,000	823,000	2,019,000			3,917,000	
	13	847,000	808,000	1,900,000			3,555,000	
	14	854,332	779,032	1,886,984			3,520,348	
	15	822,948	817,610	1,723,548	942,389		4,306,495	
	16	913,560	870,784	1,757,075	1,526,822		5,068,241	
	17	739,739	959,913	1,836,198	1,761,504		5,297,354	
	18	872,701	785,167	1,806,346			3,464,214	
	19	732,635	872,163	1,800,788			3,405,586	
	20	873,397	1,030,089	1,592,619			3,496,105	
	21	799,189	913,706	1,607,323		40,461	3,360,679	
	22	797,245	842,738	1,457,078		55,249	3,152,310	
	計	19,467,746	18,238,202	36,700,959	4,230,715	95,710	78,733,332	
	建 設 改 良 費	昭和61年～ 平成5年度	1,901,461	496,439	5,780,866			8,178,766
		平 成 6 年 度	141,425	59,511	1,079,275			1,280,211
		7	275,775	63,771	1,149,041			1,488,587
8		170,029	68,516	1,252,107			1,490,652	
9		224,176	68,727	1,367,447			1,660,350	
10		399,116	68,822	486,245			954,183	
11		417,336	74,265	471,721	22,526		985,848	
12		270,729	76,691	389,309	66,140		802,869	
13		217,102	81,038	394,461	215,485		908,086	
14		146,949	82,849	410,893	661,002		1,301,693	
15		165,404	82,916	471,573	978,316		1,698,209	
16		161,004	95,111	458,260	124,187		838,562	
17		142,111	103,044	469,335	454,160		1,168,650	
18		125,391	104,285	437,767	12,306	59,177	738,926	
19		148,541	119,139	640,008			907,688	
20		246,394	142,448	570,151			958,993	
21		329,666	149,491	658,293		122	1,137,572	
22		347,168	129,302	624,652		10	1,101,132	
計		5,829,777	2,066,365	17,111,404	2,534,122	59,309	27,600,977	
合 計			25,297,523	20,304,567	53,812,363	6,764,837	155,019	106,334,309

4 企業債明細書

種類	借入年月日	借入額	償還高		未償還残高	
			当年度償還高	償還高累計		
移行前地方債	資金運用部資金	平成元. 3. 27	63,000,000	4,221,988	63,000,000	0
	資金運用部資金	5. 3. 25	5,603,000,000	302,352,247	4,252,975,354	1,350,024,646
	資金運用部資金	6. 3. 23	353,000,000	17,584,209	254,873,260	98,126,740
	資金運用部資金	10. 3. 25	108,000,000	4,547,628	62,498,863	45,501,137
	資金運用部資金	11. 3. 25	347,000,000	14,309,290	186,195,164	160,804,836
	資金運用部資金	11. 3. 25	55,000,000	2,268,043	29,512,202	25,487,798
	公庫資金	14. 3. 22	272,000,000	11,702,447	124,862,869	147,137,131
	財政融資資金	14. 3. 25	68,000,000	2,628,297	28,043,422	39,956,578
	財政融資資金	14. 3. 25	573,000,000	22,147,264	236,307,066	336,692,934
	財政融資資金	15. 6. 30	428,000,000	16,780,074	176,547,763	251,452,237
	公庫資金	17. 3. 23	700,000	28,314	700,000	0
	公庫資金	17. 10. 28	14,300,000	574,886	14,300,000	0
	財政融資資金	17. 10. 31	594,000,000	21,384,688	594,000,000	0
	財政融資資金	20. 3. 25	61,900,000	2,115,074	61,900,000	0
	公庫資金	20. 3. 28	39,100,000	1,485,428	39,100,000	0
	縁故債	21. 3. 25	915,600,000	57,153,786	820,437,860	95,162,140
	縁故債	22. 3. 25	1,799,000,000	147,316,666	1,357,049,994	441,950,006
	合計		11,294,600,000	628,600,329	8,302,303,817	2,992,296,183

種類	借入年月日	借入額	償還高		未償還残高	
			当年度償還高	償還高累計		
長期借入金	縁故債	24. 3. 28	57,700,000	9,616,666	48,083,330	9,616,670
	縁故債	24. 3. 28	30,100,000	3,762,500	22,037,500	8,062,500
	財政融資資金	24. 3. 26	54,700,000	6,860,552	48,785,728	5,914,272
	県単独資金	25. 3. 29	43,900,000	7,316,000	43,900,000	0
	県単独資金	25. 3. 29	454,300,000	18,172,000	18,172,000	436,128,000
	縁故債	25. 9. 27	801,700,000	160,340,000	721,530,000	80,170,000
	地方公共団体金融機構	26. 3. 27	490,100,000	0	0	490,100,000
	縁故債	26. 3. 28	350,800,000	87,700,000	350,800,000	0
	地方公共団体金融機構	27. 3. 26	125,200,000	0	0	125,200,000
	縁故債	27. 3. 27	726,700,000	181,675,000	559,605,500	167,094,500
	縁故債	28. 3. 29	293,600,000	73,400,000	160,399,300	133,200,700
	地方公共団体金融機構	28. 3. 30	158,200,000	0	0	158,200,000
	縁故債	29. 3. 29	757,800,000	189,450,000	193,488,810	564,311,190
	地方公共団体金融機構	29. 3. 30	18,400,000	0	18,400,000	0
	地方公共団体金融機構	29. 3. 30	371,500,000	0	0	371,500,000
	縁故債	30. 3. 29	227,800,000	0	0	227,800,000
	縁故債	30. 3. 29	289,800,000	0	0	289,800,000
	縁故債	31. 3. 27	649,100,000	0	0	649,100,000
	縁故債	31. 3. 27	66,200,000	0	0	66,200,000
	地方公共団体金融機構	31. 3. 28	54,200,000	0	0	54,200,000
合計		6,021,800,000	738,292,718	2,185,202,168	3,836,597,832	

病院別未償還残高				備 考
循環器・呼吸器病 センター	精神医療センター	がんセンター	本 部	
円	円	円	円	
		0		施 設 整 備 事 業
		1,350,024,646		施 設 整 備 事 業
		98,126,740		施 設 整 備 事 業
	45,501,137			施 設 整 備 事 業
	160,804,836			施 設 整 備 事 業
		25,487,798		施 設 整 備 事 業
		147,137,131		施 設 整 備 事 業
		39,956,578		施 設 整 備 事 業
		336,692,934		施 設 整 備 事 業
	251,452,237			施 設 整 備 事 業
				施 設 整 備 事 業
				施 設 整 備 事 業
				施 設 整 備 事 業
	3,033,340	92,128,800		借 換 債
	3,200,006	438,750,000		借 換 債
0	463,991,556	2,528,304,627	0	

病院別未償還残高				備 考
循環器・呼吸器病 センター	精神医療センター	がんセンター	本 部	
円	円	円	円	
		9,616,670		施 設 整 備 事 業
		8,062,500		施 設 整 備 事 業
	801,288	5,112,984		災 害 事 業 債
				施 設 整 備
		436,128,000		施 設 整 備
		80,170,000		医 療 器 械 整 備 事 業
	20,800,000	469,300,000		施 設 整 備 事 業
				医 療 器 械 整 備 事 業
	125,200,000			施 設 整 備 事 業
769,500	650,000	165,675,000		医 療 器 械 整 備 事 業
45,200,700	2,750,000	85,250,000		医 療 器 械 整 備 事 業
	158,200,000			施 設 整 備 事 業
10,286,190	10,425,000	543,600,000		施 設 整 備 事 業
				施 設 整 備 事 業
		371,500,000		医 療 器 械 整 備 事 業
52,800,000	8,200,000	160,900,000	5,900,000	医 療 器 械 整 備 事 業
		289,800,000		施 設 整 備 事 業
	370,700,000	278,400,000		医 療 器 械 整 備 事 業
		66,200,000		施 設 整 備 事 業
	54,200,000			施 設 整 備 事 業
109,056,390	751,926,288	2,969,715,154	5,900,000	

# 第6章 經營分析





# 第6章 経営分析

## 1 財務分析比率

項目	算式	循環器・呼吸器病センター					精神医療センター					がんセンター					3病院計					本部					機構全体				
		26	27	28	29	30	26	27	28	29	30	26	27	28	29	30	26	27	28	29	30	26	27	28	29	30	26	27	28	29	30
1 固定資産対長期資本比率 (%)	$\frac{\text{固定資産}}{\text{資本金}+\text{資本剰余金}+\text{利益剰余金}+\text{固定負債}} \times 100$	1,071.6	106.1	109.7	115.1	△20.6	69.7	100.1	93.5	91.8	98.3	86.9	107.1	118.6	114.7	112.1	99.3	105.7	112.1	110.3	116.1	24.3	9.8	6.1	11.1	0.4	96.5	96.9	97.5	101.8	98.1
2 流動比率 (%)	$\frac{\text{流動資産}}{\text{流動負債}} \times 100$	7.8	60.2	45.6	26.2	4.7	327.3	99.6	155.1	162.0	110.3	167.6	75.9	54.4	61.5	67.9	102.1	77.4	61.1	66.5	61.2	74.8	454.7	482.6	389.0	403.1	115.1	112.2	108.3	94.2	104.5
3 付加価値率 (%)	$\frac{\text{医業収益}-\text{材料費}}{\text{医業収益}} \times 100$	73.3	77.6	76.2	84.2	86.4	93.0	93.1	92.9	92.5	92.7	69.8	65.5	62.6	63.0	63.2	74.3	71.4	68.6	68.7	68.6	0.0	0.0	0.0	0.0	0.0	74.3	71.4	68.6	68.7	68.6
4 総収支比率 (%)	$\frac{\text{総収益}}{\text{総費用}} \times 100$	84.1	85.4	78.4	80.0	77.2	105.4	106.4	107.8	98.0	90.7	104.7	100.2	101.2	101.0	103.4	101.2	99.0	99.2	98.0	96.6	25.2	13.2	5.7	4.6	15.5	100.2	97.9	98.1	97.1	95.8
5 経常収支比率 (%)	$\frac{\text{営業収益}+\text{営業外収益}}{\text{営業費用}+\text{営業外費用}} \times 100$	83.9	85.3	78.5	80.5	114.2	105.2	106.3	107.7	98.0	101.9	104.4	100.2	101.2	101.1	103.4	101.0	98.9	99.2	98.2	104.1	24.9	13.1	5.7	4.5	15.5	100.0	97.9	98.1	97.2	103.1
6 医業収支比率 (%)	$\frac{\text{医業収益}}{\text{医業費用}} \times 100$	44.9	44.5	40.0	26.1	20.8	73.4	73.3	74.0	69.4	70.4	85.8	83.6	85.2	84.6	86.9	76.2	75.6	76.9	75.0	77.5	0.0	0.0	0.0	0.0	0.0	76.2	75.6	76.9	75.0	77.5
7 医業収益対給与費比率 (%)	$\frac{\text{給与費}}{\text{医業収益}} \times 100$	116.0	117.6	133.5	207.4	255.1	91.7	95.0	98.2	105.1	103.6	56.2	54.7	52.5	52.4	50.7	68.8	67.4	66.0	67.4	64.6	0.0	0.0	0.0	0.0	0.0	70.4	69.0	67.3	68.7	65.9
8 医業収益対材料費比率 (%)	$\frac{\text{材料費}}{\text{医業収益}} \times 100$	26.7	22.4	23.8	15.8	13.6	7.0	6.9	7.1	7.5	7.3	30.2	34.5	37.4	37.0	36.8	25.7	28.6	31.4	31.3	31.3	0.0	0.0	0.0	0.0	0.0	25.7	28.6	31.4	31.3	31.3
9 労働配分率 (%)	$\frac{\text{給与費}}{\text{医業収益}-\text{材料費}} \times 100$	158.3	151.5	175.3	246.4	295.4	98.6	102.1	105.6	113.7	111.7	80.6	83.4	83.9	83.1	80.1	92.7	94.4	96.1	98.1	94.1	0.0	0.0	0.0	0.0	0.0	94.8	96.6	98.0	100.0	96.0
10 職員一人当り医業収益 (千円)	$\frac{\text{医業収益}}{\text{損益勘定所定職員数}}$	8,285	8,209	7,311	4,622	3,948	10,080	9,930	9,406	9,185	9,349	17,013	17,341	17,899	18,055	19,111	13,793	14,082	14,263	14,118	15,025	0	0	0	0	0	13,460	13,742	13,925	13,811	14,672
11 他会計繰入金対経営収支比率 (%)	$\frac{\text{運営費負担金}}{\text{営業収益}+\text{営業外収益}} \times 100$	47.3	48.8	49.9	67.2	82.2	31.1	31.8	32.0	29.8	31.6	21.5	20.1	19.5	19.9	19.6	27.1	26.1	25.1	26.1	28.2	97.7	96.4	85.2	96.1	99.9	27.3	26.2	25.1	26.1	28.3
12 医業収益対企業債元利償還率 (%)	$\frac{\text{企業債利息}+\text{企業債償還金}}{\text{医業収益}} \times 100$	32.1	22.9	14.0	25.6	37.4	4.9	5.0	2.9	2.9	2.9	13.7	12.9	13.0	13.0	13.9	14.0	12.4	11.4	11.8	12.6	0.0	0.0	0.0	0.0	0.0	14.2	12.5	11.4	11.8	12.6

2 経営分析比率

項 目		算 式	循環器・呼吸器病センター					精神医療センター					がんセンター					
			26	27	28	29	30	26	27	28	29	30	26	27	28	29	30	
病 床 稼 動 率		$\frac{\text{年延入院患者数}}{\text{年延病床数}} \times 100$ (%)	32.5	45.3	33.4	19.3	14.2	78.3	76.2	76.0	71.0	72.8	75.6	72.5	72.5	73.0	75.3	
一日平均 患者数	入 院	$\frac{\text{年延入院患者数}}{\text{診療日数}}$ (人)	51.3	49.9	36.8	19.3	14.2	212.3	202.0	196.1	183.1	187.8	289.7	277.6	277.6	279.4	288.3	
	外 来	$\frac{\text{年延外来患者数}}{\text{診療日数}}$ (人)	97.7	86.7	79.2	59.6	40.5	146.5	148.5	145.2	155.1	155.7	338.2	330.0	340.1	351.6	359.1	
外来入院患者比率		$\frac{\text{年延外来患者数}}{\text{年延入院患者数}} \times 100$ (%)	127.3	115.4	143.4	206.3	175.1	46.1	48.8	49.3	56.6	55.4	78.0	78.9	81.6	84.1	83.2	
職員一人 一日当り 患者数	医 師	入 院	$\frac{\text{年延入院患者数}}{\text{年延職員数(医師)}}$ (人)	4.3	5.0	6.1	2.8	2.4	11.8	11.2	10.3	9.6	9.9	3.8	3.8	3.6	3.6	3.8
		外 来	$\frac{\text{年延外来患者数}}{\text{年延職員数(医師)}}$ (人)	5.4	5.8	8.8	5.7	4.1	5.4	5.5	5.1	5.5	5.5	3.0	3.0	2.9	3.0	3.2
	看 護 部 門	入 院	$\frac{\text{年延入院患者数}}{\text{年延職員数(看護師)}}$ (人)	0.6	0.6	0.5	0.3	0.3	1.5	1.5	1.3	1.2	1.3	1.0	0.9	0.9	0.9	0.9
		外 来	$\frac{\text{年延外来患者数}}{\text{年延職員数(看護師)}}$ (人)	0.8	0.7	0.7	0.7	0.5	0.7	0.7	0.7	0.7	0.7	0.8	0.7	0.7	0.7	0.8
	全職員	入 院	$\frac{\text{年延入院患者数}}{\text{年延職員数(全職員)}}$ (人)	0.4	0.4	0.3	0.2	0.2	1.1	1.0	0.9	0.9	0.9	0.6	0.6	0.6	0.6	0.6
		外 来	$\frac{\text{年延外来患者数}}{\text{年延職員数(全職員)}}$ (人)	0.5	0.4	0.5	0.4	0.3	0.5	0.5	0.5	0.5	0.5	0.5	0.5	0.5	0.5	0.5
患者一人 一日当り 診療収入	入 院	入院収益 (円)	38,853	39,807	42,313	34,297	29,831	20,499	21,040	22,267	22,468	22,491	51,331	51,701	52,646	52,933	54,302	
		外来収益 (円)	18,498	15,089	14,565	14,990	16,433	7,517	7,687	7,876	8,068	8,147	29,003	36,199	41,391	40,723	41,383	
	計	入院外来収益 (円)	27,451	26,566	25,964	21,293	21,304	16,401	16,659	17,515	17,263	17,376	41,545	44,864	47,589	47,355	48,433	
職員一人一日当り 診 療 収 入		$\frac{\text{入院外来収益}}{\text{年延職員数}}$ (円)	22,538	22,292	19,869	13,111	10,653	25,829	25,391	24,625	23,914	24,263	45,591	46,235	47,873	48,434	50,977	
患者一人 一日当り 薬 品 費	薬 品 費	$\frac{\text{薬 品 費}}{\text{年延入院外来患者数}}$ (円)	5,143	3,883	3,798	2,502	2,016	1,132	1,126	1,186	1,256	1,225	10,585	13,403	15,850	15,425	15,743	
	投 薬 費	$\frac{\text{投 薬 費}}{\text{年延入院外来患者数}}$ (円)	1,425	911	648	508	480	710	683	666	669	560	1,765	3,162	3,103	2,541	2,636	
	注 射 費	$\frac{\text{注 射 費}}{\text{年延入院外来患者数}}$ (円)	2,794	1,957	1,993	1,004	512	384	404	480	547	625	6,111	7,573	10,013	10,198	10,402	

※ 入院患者数は、毎日24時現在の病棟の在院患者数に当日の退院患者数を含む数であり、また入院患者延数（または年延入院患者数）は、年度内の入院患者数を合計した数である。

項 目		算 式	循環器・呼吸器病センター					精神医療センター					がんセンター					
			26	27	28	29	30	26	27	28	29	30	26	27	28	29	30	
薬品使用効率	薬品	$\frac{\text{薬品収入(薬品全体)}}{\text{薬品払出原価}} \times 100$ (%)	122.7	122.9	120.2	121.8	121.9	118.1	118.0	117.1	118.2	118.8	82.9	90.6	90.9	92.3	92.1	
	投薬分	$\frac{\text{薬品収入(投薬分)}}{\text{投薬用薬品払出原価}} \times 100$ (%)	114.9	116.8	117.0	120.1	124.8	120.1	120.1	120.7	121.8	123.7	89.2	99.1	96.4	95.1	91.6	
	注射分	$\frac{\text{薬品収入(注射分)}}{\text{注射用薬品払出原価}} \times 100$ (%)	126.7	125.8	121.2	122.7	119.2	114.3	113.6	112.1	113.9	114.4	81.1	87.0	89.2	91.6	92.2	
DPCを含めた薬品使用効率	薬品	$\frac{\text{薬品(薬品全体)+DPCにおける出来高収入(薬品全体)}}{\text{薬品払出原価}} \times 100$ (%)	-	-	-	-	-	-	-	-	-	-	124.4	120.5	115.1	117.2	118.2	
	投薬分	$\frac{\text{薬品(投薬分)+DPCにおける出来高収入(投薬分)}}{\text{投薬用薬品払出原価}} \times 100$ (%)	-	-	-	-	-	-	-	-	-	-	117.7	114.9	112.3	112.1	111.5	
	注射分	$\frac{\text{薬品(注射分)+DPCにおける出来高収入(注射分)}}{\text{注射用薬品払出原価}} \times 100$ (%)	-	-	-	-	-	-	-	-	-	-	126.3	122.8	115.9	118.5	119.9	
医療材料消費率		$\frac{\text{医療材料費}}{\text{入院外来収益}} \times 100$ (%)	26.9	22.5	24.0	16.1	13.9	7.5	7.4	7.4	7.9	7.7	30.9	35.3	38.3	37.8	37.8	
診療収入に対する割合	投薬収入	$\frac{\text{投薬収益}}{\text{入院外来収益}} \times 100$ (%)	6.0	4.0	2.9	2.9	2.8	5.2	5.8	4.6	4.7	4.0	3.8	7.0	6.3	5.1	5.0	
	注射収入	$\frac{\text{注射収益}}{\text{入院外来収益}} \times 100$ (%)	12.9	9.3	9.3	5.8	2.9	2.7	3.2	3.1	3.6	4.1	11.9	14.7	18.8	19.7	19.8	
	検査収入	$\frac{\text{検査収益}}{\text{入院外来収益}} \times 100$ (%)	17.2	18.3	18.3	20.3	18.8	1.1	1.4	1.1	1.0	1.0	6.8	6.8	6.5	6.7	6.7	
	放射線収入	$\frac{\text{放射線収益}}{\text{入院外来収益}} \times 100$ (%)	8.5	8.9	10.3	13.8	16.3	0.03	0.03	0.02	0.02	0.02	7.8	7.9	7.1	7.4	6.7	
医療収入に対する割合	職員給与費	$\frac{\text{職員給与費}}{\text{医業収益}} \times 100$ (%)	116.0	117.6	133.5	207.4	255.1	91.7	95.0	98.2	105.1	103.6	56.2	54.7	52.5	52.4	50.7	
	薬品費	$\frac{\text{薬品費}}{\text{医業収益}} \times 100$ (%)	18.6	14.5	14.5	11.6	9.3	6.5	6.3	6.5	6.9	6.7	24.9	29.2	32.5	31.9	31.6	
	その他材料費	$\frac{\text{材料費-薬品費}}{\text{医業収益}} \times 100$ (%)	8.1	7.9	9.3	4.3	4.3	0.6	0.6	0.6	0.6	0.6	5.3	5.3	4.9	5.1	5.1	
検査の状況	患者100人当たり	検査	$\frac{\text{年間検査件数}}{\text{年延入院外来患者数}} \times 100$ (件)	897	967	1,023	1,008	1,528	77	77	79	71	70	819	881	889	889	892
		放射線	$\frac{\text{年間放射線件数}}{\text{年延入院外来患者数}} \times 100$ (件)	34	34	35	38	57	0.2	0.2	0.2	0.2	0.2	38	39	39	39	39
	検査技師一人当たり	件数	$\frac{\text{年間検査件数}}{\text{年度末検査技師数}}$ (件)	47,708	47,504	41,794	36,251	72,501	29,067	28,274	28,103	37,163	24,738	70,121	76,265	77,866	72,573	68,839
		収入	$\frac{\text{年間検査収入}}{\text{年度末検査技師数}}$ (千円)	25,047	23,944	19,396	15,534	19,004	6,969	7,179	6,711	9,401	6,130	24,065	26,228	27,244	26,067	24,881

項 目			算 式	循環器・呼吸器病センター					精神医療センター					がんセンター				
				26	27	28	29	30	26	27	28	29	30	26	27	28	29	30
検査の状況	放射線技師一人当り	件数	$\frac{\text{年間放射線件数}}{\text{年度末放射線技師数}}$ (件)	1,441	1,326	1,262	1,023	2,727	1,285	1,200	1,235	1,165	1,045	2,737	2,859	2,894	2,953	2,605
		収入	$\frac{\text{年間放射線収入}}{\text{年度末放射線技師数}}$ (千円)	9,964	9,262	9,727	7,909	16,522	2,436	2,233	2,184	2,255	2,059	23,413	25,750	24,807	26,153	21,427
病床100床当りの職員数	医 師		$\frac{\text{年度末医師数}}{\text{年度末病床数}} \times 100$ (人)	7.6	9.1	5.5	7.0	6.0	6.6	6.8	7.4	7.4	7.4	19.8	19.1	20.4	20.4	19.8
	看 護 部 門		$\frac{\text{年度末看護職員数}}{\text{年度末病床数}} \times 100$ (人)	55.1	70.0	66.4	57.0	52.0	51.7	51.7	56.6	57.0	57.0	76.8	81.2	83.3	83.0	80.7
	薬 剤 部 門		$\frac{\text{年度末薬剤職員数}}{\text{年度末病床数}} \times 100$ (人)	4.4	5.5	5.5	5.0	3.0	2.2	2.3	2.3	2.3	2.3	4.4	5.2	6.3	6.0	6.3
	事 務 部 門		$\frac{\text{年度末事務職員数}}{\text{年度末病床数}} \times 100$ (人)	7.0	10.0	9.1	8.0	8.0	3.7	4.2	4.3	4.3	4.3	4.7	4.2	4.4	4.7	5.0
	給 食 部 門		$\frac{\text{年度末給食職員数}}{\text{年度末病床数}} \times 100$ (人)	1.3	1.8	0.9	1.0	1.0	0.7	0.8	1.2	0.8	0.8	0.5	0.5	0.5	0.8	0.8
病床100床当りの職員数	放 射 線 部 門		$\frac{\text{年度末放射線職員数}}{\text{年度末病床数}} \times 100$ (人)	6.3	9.1	8.2	8.0	3.0	0.1	0.1	0.1	0.1	0.1	6.8	6.5	6.5	6.5	7.6
	臨 床 検 査 部 門		$\frac{\text{年度末検査職員数}}{\text{年度末病床数}} \times 100$ (人)	5.1	7.3	7.3	6.0	3.0	1.1	1.1	1.2	0.8	1.2	5.7	5.5	5.5	6.0	6.5
	そ の 他		$\frac{\text{年度末その他職員数}}{\text{年度末病床数}} \times 100$ (人)	3.2	3.6	3.6	4.0	2.0	6.6	6.8	7.0	7.0	7.4	3.9	3.7	3.9	3.9	4.4
	全 職 員		$\frac{\text{年度末全職員数}}{\text{年度末病床数}} \times 100$ (人)	89.9	116.4	106.4	96.0	78.0	72.7	74.4	80.7	80.2	81.0	122.7	125.8	130.8	131.3	131.1

# 参 考 资 料



## 診 療 報 酬 の 改 定 年 表

実施年月日	診 療 報 酬	薬 価 基 準	治療指針・使用基準
昭18. 4. 1	日本医師会及び日本歯科医師会の診療報酬計算規定による点数表を採用し、その点数単価を厚生大臣が告示することにした。 (1点単価は医科20銭、歯科10銭)		
19. 5. 1 ～ 23. 3. 1	1点単価を数字にわたり改定した。		
23. 8. 1	1点単価を甲地10円、乙地9円に改定した。		
23.10. 1	1点単価を甲地11円、乙地10円に改定した。		
25. 9. 1		薬価基準制定 2,267品目	
26. 4. 1			結核の治療指針制定
26. 8. 1		薬価基準の全面改正 2,316品目	
26.12. 1	1点単価を甲地12円50銭、乙地11円50銭に改定した。		
27. 5. 1		薬価基準の全面改正 2,152品目	
28. 4. 1			抗生物質の使用基準制定
28. 8. 1		薬価基準の全面改正(値上品目 230) 2,272品目	
29. 5. 1		薬価基準の全面改正 2,634品目	
29. 6. 1			副腎皮質ホルモン、副腎皮質刺激ホルモン及び性腺刺激ホルモンの使用基準制定
30. 8. 1			慢性胃炎、胃潰瘍及び十二指腸潰瘍の治療指針制定、高血圧症の治療指針制定



実施年月日	診療報酬	薬価基準	治療指針・使用基準
30. 9. 1		薬価基準の全面改正（値上品目95、値下品目375） 2,921品目	
31. 9. 1		薬価基準の全面改正 （値上品目93、値下品目 2,951） 3,240品目	
32. 1. 1			性病の治療方針及び船員性病治療指針制定
32. 4. 1			精神科の治療指針制定 歯科領域における抗生物質の使用基準の制定
33. 4. 1		薬価基準の全面改正 （値上品目144、値下品目 3,275） 4,134品目	
33.10. 1	新点数表（甲表、乙表及び歯科）を設定し、1点単価を10円に改定、総医療費で8.5%引き上げた。		
34. 3. 1		薬価基準の全面改正 （値上品目117、値下品目 629） 4,124品目	
35. 6. 1		薬価基準の全面改正 （値上品目115、値下品目 337） 4,002品目	
36. 7. 1	入院料、看護加算、往診料を18～20%、歯科補てつ料の一部を5%引き上げ、調剤報酬について他との均衡を図った。総医療費で12.5%引き上げた。		
36.11. 1			歯槽膿漏症の治療指針制定
36.12. 1	乳幼児加算、特定疾患加算、深夜診療料の加算、基準給食料の特別加算、処方せん料をそれぞれ新設した。総医療費で2.3%引き上げた。		

実施年月日	診療報酬	薬価基準	治療指針・使用基準
37.10.1			抗生物質の使用基準の全面改正、副腎皮質ホルモン等の使用基準の全面改正（適応症及び使用方法等の改正）
38.9.1	地域差を撤廃し、乙地の診療報酬を甲地なみに引き上げた。この結果、総医療費で、3.7%引き上げが見込まれた。		
40.1.1	初診時基本診療科、初診料、入院料関係及び歯科の充てん、インレー、補てつ関係の点数を引き上げ、調剤報酬についても他との均衡を図った。総医療費で9.5%引き上げた。		
40.11.1	総医療費の4.5%の薬価引き下げを行い、このうち約3%を医師の技術料にふりかえた。乳幼児入院加算、時間外麻酔加算を新設し、乳幼児初診加算、特定疾患加算、写真診断料及び深夜診療加算を引き上げ、調剤報酬についても他との均衡を図った。	薬価基準の全面改正 (値上品目204、値下品目3,838) 5,423品目	
42.10.1		薬価基準の全面改正 (値上品目39、値下品目6,282)(第一表6,831、第二表883) 限定列記及び配合剤商品名に改正 7,714品目	
42.12.1	医科(7.68%)、歯科(12.65%)の診療報酬の適正化を行った。入院料(14%)、手数料(80%)の引き上げ及び歯科材料技術部分の分離と療養担当規則の改正をした。 乙表における注射及び処置で薬の使用に伴う技術料加算の廃止、処方料の適正化をはかった。 総医療費で7.68%引き上げた。		

実施年月日	診療報酬	薬価基準	治療指針・使用基準
44. 1. 1		薬価基準の全面改正 (値上品目約300、値下 品目約4,500、追加品目 1,201) 8,075品目	
45. 2. 1	医科(8.77%)(甲表病院 11.27%、乙表病院10.98%、 乙表診療所6.76%)、歯科 9.7%の診療報酬の引き上げ を行った。 引き上げの中心は入院関係 であり、入院時医学管理科 (7点)の新設があった。総医 療費で8.77%引き上げた。		
45. 7. 1	再診時基本診療料を1点引 き上げた。総医療費で0.97 %引き上げた。		
45. 8. 1		薬価基準の全面改正	
47. 2. 1	医科13.7%(甲表病院16.18% 乙表病院15.37%、乙表診療 所11.88%)、歯科13.7%引き 上げを行った。これは総医 療費に対し、18.7%の引き上 げとなる。技術料の適正評 価が引き上げの中心となっ ており、診察料、手術料等 が大幅に引き上げられ、入 院部門については室料と看 護料が分離され、特類看護 (64点)の新設、入院時医学 管理料が大幅に引き上げら れた。	薬価基準の全面改正 3.9%(総医療費に対し 1.7%)引き下げた。	
49. 2. 1	医科19.0%(甲表病院21.4% 乙表病院20.4%、乙表診療 所17.3%)、歯科19.9%の引き 上げを行った。これは総 医療費に対し19.0%の引き 上げとなる。 再診料、時間外加算、深夜 加算、リハビリテーション 関係項目を含め、入院時医 学管理料、室料、看護料、 給食料を中心に改善を行っ た。	薬価基準の全面改正 3.4%(総医療費に対し 1.5%)引き下げた。	

実施年月日	診療報酬	薬価基準	治療指針・使用基準
49. 10. 1	<p>医科18.2%（甲表病院20.6%、乙表病院16.8%、乙表診療所13.8%）、歯科16.2%の引き上げを行った。これは総医療費に対し16.0%の引き上げとなる。</p> <p>技術料の適正評価という従来からの基本方針に従い、再診料、往診料、処方せん料、検査・手術料（麻酔料を含む）のほか、入院時医学管理料、室料、看護料、給食料を中心に改善が行われるとともに再診時における乳幼児加算、手術料（麻酔料を含む）に対する新生児・乳児加算、特に高度な技術を要する検査・手術に関する項目が新設された。</p>		
50. 1. 1		<p>薬価基準の改正 1.1%（総医療費に対し0.7%）引き下げた。</p>	
51. 4. 1	<p>医科医療機関において、病院10.0%、診療所8.1%の診療報酬の引き上げを行った。これは医科9.0%の引き上げとなる。</p> <p>昭和47年以来据置きとなっている初診料については大幅に引き上げ、また救急医療体制の整備に対処するため診療科における時間外、休日および深夜等の加算を大幅に引き上げた。</p> <p>入院料については、物価・人件費等の変動に対応させた引き上げを図った。</p> <p>入院時医学管理料については、現行の3区分を2週間以内の期間を新設して4区分とし、点数を傾斜的に引き上げ平均在院日数の短縮化をはかるほか看護料、レントゲン診療科、注射、処置、理学療法料等を引き上げた。</p>		

実施年月日	診療報酬	薬価基準	治療指針・使用基準
51. 8. 1	<p>歯科医療費9.6%引き上げた。 初診料、再診料及び深夜加算等を引き上げた。</p>		
53. 2. 1	<p>医科医療機関において、病院 10.2%、一般診療所 8.3%で医科医療機関の予約引き上げは 9.3%となり、歯科診療所では12.5%、調剤薬局は 1.6%で、今回診療報酬の引き上げ率は 9.6%となる。 今回の改正は医師の技術料を適正に評価すべきであるという従来からの基本方針に従い、医療の実態・技術及び診療の難易度に対する引き上げを行うとともに診療科間のアンバランスの是正を図った。 また、最近のいわゆる保険外負担問題の改善をはかる為に関連項目の新設及び重点的な引き上げを行った。 改正の主な項目は診療科、入院料、検査、レントゲン診断、理学療法、精神病特殊療法、処置、手術、麻酔等であるがこのほかコンピュータ断層撮影、腎移植手術等の新開発技術等の導入、人工透析の再評価等を行った。</p>	<p>薬価基準の改正 薬価基準の引き下げ率は 5.8%である。</p>	
56. 6. 1	<p>平均8.1%（医科8.4%、歯科5.9%、薬局3.8%）引き上げた。 改正の主な内容は、技術料の評価に重点が置かれ、特に手術料は平均40%引き上げをはじめ慢性疾患に対する指導料も引き上げた。 また、差額ベッド、付添看護料など保険外負担の解消をはかる為重症者室料、重症者看護料の特別加算を新設した。</p>	<p>18.6%（診療報酬換算で 6.1%）引き下げた。</p>	
58. 1. 1		<p>4.9%（診療報酬換算で約1.5%）引き下げた。</p>	

実施年月日	診療報酬	薬価基準	治療指針・使用基準
		今回の改正に当たっては81%バルクライン方式が初めて導入された。	
58. 2. 1	老人保健点数表新設 関連して診療報酬点数が改正され0.25%引き上げた。		
59. 3. 1	平均 2.79%（医科3.0%、 歯科1.1%、調剤1.0%）引き上げた。 改正の主な内容は、診療報酬の合理化に沿って、①救命救急センターと輪番制を採る第二次救急医療施設の入院料評価、②室料、看護料など入院料の引き上げ、③新技術として、自己腹膜灌流指導管理料（CAPD）の新設、デジタル・ラジオグラフィーの料金新設、レーザーメスの適要範囲拡大④プライマリー・ケア推進のため初診料、再診料の引き上げ、慢性疾患指導管理料の引き上げ、緊急往診加算の新設、⑤長期投薬の拡大（注射薬を含む30日投薬の対象を現行5疾患から30疾患程度まで拡大）、入院時医学管理料の逡減制強化（短期入院を重視）、⑥調剤技術基本料の入院患者への適用拡大など。	16.6%（診療報酬加算で約5.1%）引き下げた。	
59.10. 1	健康保険法等の一部改正 ①健保本人の自己負担（定率1割負担） ②高額医療費の負担限度額の改正 ③退職者医療制度の創設 ④その他		
60. 3. 1	平均3.3%（医科3.5%、 歯科2.5%、調剤0.2%）引き上げた。 主な改正内容は次のとおり ①指導・技術料の引き上げ（特に手術料は平均14%アップ）	6.0%（医療費ベースで1.9%引き下げた。	

実施年月日	診療報酬	薬価基準	治療指針・使用基準
	②入・退院患者の紹介料の新設 ③新医療技術として磁気共鳴CTの導入 ④材料料(ダイアライザー、レントゲンフィルム)の引き下げ		
61. 4. 1	平均2.3% (医科2.5%、歯科1.5%) 引き上げた。 主な改正内容は次のとおり ①病院、診療所の機能別評価を行い、病院における入院機能、診療所における外来機能を重点的に評価するとともに、病院・診療所間の連携の強化を図る。 ②在宅医療の促進を図るとともに、精神科ナイト・ケアの新設等精神科医療の充実を図る。 ③長期入院に対する逡減制を強化した入院時医学管理料の設定、超過入院の是正等の入院の適正化を図る。 ④技術料重視の観点にたち診察料の引き上げを図るとともに、処置料、手術料、麻酔料評価のアンバランスを是正する。 ⑤医療技術の進歩に対応するため、普及度、技術的成熟度からみて適当と認められる高度先進医療等の保険導入を図る。 ⑥検体検査を見直し、多項目検査の引き下げ等検査料の合理化と検査項目の再編成及び新設を行うなど医療費の適正化の推進を図る。		
63. 4. 1	平均3.4% (医科) 引き上げた。 主な改正内容は次のとおり。 ①診療所のプライマリー・ケア機能、病院の高次機能等医療機関のあるべき	10.2% (医療費ベースで2.9%) 引き下げた。	

実施年月日	診療報酬	薬価基準	治療指針・使用基準
	<p>機能、特質に即した診療報酬上の評価を行う。 また、その一環として、大学病院等高度専門病院における医療の見直しを行うとともに、精神医療の動向を踏まえた充実を図る。</p> <p>②長期入院の是正を図るため、入院時医学管理料の見直し等所要の改正を行う。</p> <p>③在宅医療の推進を図るため、独立の部を新設し、訪問診療、訪問看護等各般の新規項目を盛り込む。</p> <p>④検査の適正化を図るため検体検査の再編成を行うとともに、生体検査、画像診断に関する逡減制等を導入する。</p> <p>⑤医療技術の進歩に対応するため、普及性、効率性等からみて適当と認められる高度先進医療の保険導入を図るとともに、高度先進医療の施設基準を緩和する。</p> <p>⑥患者ニーズの高度化、多様化に対応するため、特定療養費制度を活用し、地域の実勢等に応じた患者サービスの選択の幅の拡大を図る。</p> <p>⑦オーバーベッド対策の強化等医療法と診療報酬上の取扱いの連携を図る。</p>		
63. 6. 1	平均1%（歯科）引き上げた。		
平成 元. 4. 1	<p>平均0.76%引き上げた。 （診療報酬0.11%、薬価基準0.65%）</p> <p>主な改正内容は次のとおり</p> <p>①社会保険診療報酬及び老人診療報酬については、消費税による影響が明らかであると考えられる代表的な診療報酬点数の改</p>	2.4%（医療費ベースで0.65%）引き上げた。	



実施年月日	診 療 報 酬	薬 価 基 準	治療指針・使用基準
	<p>正を行う。</p> <p>②老人保健施設療養費については、入所者基本施設療養費の改正を行う。</p>		
平成 2. 4. 1	<p>平均3.7%引き上げた。 (薬価基準2.7%引き下げにより、実質1%の引き上げ)</p> <p>主な改正内容は次のとおり</p> <p>①技術料重視の観点から診察料、指導料、処方料等の引き上げ。</p> <p>②労働時間短縮の動向等を勘案し、看護料の引き上げ。</p> <p>③入院の適正化を図るため入院時医学管理料の見直し。</p> <p>④在宅医療の推進を図るため在宅療養指導管理料の新設。</p> <p>⑤検査等の適正化を図るため、検体検査、画像診断の見直しを行うとともに医療用酸素に係る請求額の算定方法を明確化。</p> <p>⑥医療技術の進歩に対応するため、高度先進医療の保険導入。</p> <p>⑦質の高い医療を確保するため、定数超過入院対策の強化、精神医療及びリハビリの評価。</p> <p>⑧歯科については欠損補綴及び調剤技術料の引き上げ。</p>	9.2% (医療費ベースで2.7%) 引き下げた。	
平成 4. 4. 1	<p>平均5.4%引き上げた。 (薬価基準2.5%引き下げにより、実質2.9%の引き上げ)</p> <p>①看護サービスの適正な評価</p> <p>②技術料重視の視点からの評価</p> <p>③医学・医療技術の進歩の評価</p> <p>④医療機関の機能・特質に応じた評価</p>	8.1% (医療費ベースで2.5%) 引き下げた。	

実施年月日	診療報酬	薬価基準	治療指針・使用基準
	⑤老人の心身の特性にふさわしい医療の推進 ⑥適正化対策の一層の推進 ⑦歯科及び調剤の技術料の適正な評価		
平成 6. 4. 1	平均4.8%引き上げた。 （薬価基準2.1%引き下げにより実質2.7%引き上げ・10月1日実施分含む） ①診療報酬体系の見直し ②医療機関の機能・特質に応じた診療報酬上の評価 ③在宅医療の推進 ④医療技術の適正な評価 ⑤患者の心身の特性に応じた診療報酬評価 ⑥老人の心身の特性に応じた診療報酬評価 ⑦診療報酬の適正化 ⑧付添看護・介護の解消（10月1日実施） ⑨基準看護の見直し（10月1日実施） ⑩基準給食の見直し及び食事の質の向上に対する評価（10月1日実施） ⑪在宅医療の評価（10月1日実施）	6.6%（医療費ベースで2.1%）引き下げた。	
8. 4. 1	平均3.4%引き上げた。 （薬価基準2.6%引き下げにより実質0.8%の引き上げ） ①医療施設の機能分担の推進 ②特定療養費制度の活用等	6.8%（医療費ベースで2.6%）引き下げた。	
9. 4. 1	平均1.7%引き上げた。 （薬価基準1.32%引き下げにより実質0.38%の引き上げ） ①消費税率引き上げへの対応 ②長期入院の是正と急性期入院医療の充実 ③医療の効率化に向けた医療技術等の評価 ④エイズ医療対策等の推進	4.4%（医療費ベースで1.32%）引き下げた。	

実施年月日	診療報酬	薬価基準	治療指針・使用基準
平成 10. 4. 1	平均1.5%（医科1.5%、歯科1.5%、調剤0.7%）引き上げた ①長期入院の是正や検査・画像診断の適正化等の合理化 ②急性期医療の評価や患者に対する情報提供の推進等	平均9.7%（医療費ベースで2.8%）引き下げた。	
12. 4. 1	平均1.9%（医科2.0%、歯科2.0%（これに加え歯科用貴金属の国際価格対応分0.5%）、調剤0.8%）引き上げた。	薬価基準を平均7.0%（材料価格等を含めた医療費換算1.7%）引き下げた。	
14. 4. 1	平均1.3%（医科1.3%、歯科1.3%、調剤1.3%）引き下げた。	薬価基準を平均6.3%（材料価格等を含めた医療費換算1.4%）引き下げた。	
16. 4. 1	改定率±0%（医科±0%、歯科±0%、調剤±0%）	薬価基準を平均4.2%（材料価格等を含めた医療費換算1.0%）引き下げた。	
18. 4. 1	平均1.36%（医1.5%、歯科1.5%、調剤0.6%）引き下げた。	薬価基準を平均1.8%（材料価格等を含めた医療費換算0.2%）引き下げた。	
20. 4. 1	平均0.38%（医0.42%、歯科0.42%、調剤0.17%）引き上げた。	薬価基準を平均5.2%（材料価格等を含めた医療費換算1.2%）引き下げた。	
22. 4. 1	平均1.55%（医科1.74%、歯科2.09%、調剤0.52%）引き上げた。	薬価基準を平均5.75%（材料価格等を含めた医療費換算1.36%）引き下げた。	
24. 4. 1	平均1.38%（医科1.55%、歯科1.70%、調剤0.46%）引き上げた。	薬価基準を平均6.00%（材料価格等を含めた医療費換算1.38%）引き下げた。	
26. 4. 1	平均0.73%（医科0.82%、歯科0.99%、調剤0.22%）引き上げた。 （※薬価基準0.63%引き下げにより実質0.1%の引き上げ）	薬価基準を平均0.64%（消費税率引き上げに係る対応分。材料価格等を含めた医療費換算△0.63%）引き上げた。	

実施年月日	診療報酬	薬価基準	治療指針・使用基準
平成 28. 4. 1	<p>平均0.49%（医科0.56%、歯科0.61%、調剤0.17%）引き上げた</p> <p>主な改正内容は次のとおり</p> <p>①「包括ケアシステム」の推進と「病床の機能分化・連携」を含む医療機関の分化・強化・連携の推進</p> <p>②「かかりつけ医等」のさらなる推進など、患者にとって安心・安全な医療を実現</p> <p>③緩和ケアを含む質の高いがん医療の評価等、重点的な対応が求められる医療分野の充実</p> <p>④効率化・適正化を通じて制度の持続可能性を高める</p>	<p>薬価基準を平均5.57%（医療費換算△1.22%）引き下げた。</p>	
平成 29. 2. 1		<p>高額薬剤の薬価を一部引き下げ。</p> <p>（抗がん剤「オプジーボ」が50%引き下げ）</p>	
平成 30. 4. 1	<p>平均0.55%（医科0.63%、歯科0.69%、調剤0.19%）引き上げた。</p> <p>主な改正内容は次のとおり</p> <p>①地域移行・地域生活支援の充実を含む質の高い精神医療の評価や、緩和ケアを含む質の高いがん医療等の評価等、質の高い医療の実現・充実</p> <p>②医療機能や患者の状態に応じた入院医療の評価や、外来医療の機能分化、かかりつけ医の機能の評価等、医療機能の分化・強化、連携の推進等。</p>	<p>薬価基準を平均7.48%（医療費換算△1.65%）引き下げた。</p>	

# 地方独立行政法人宮城県立病院機構定款

## 目次

- 第1章 総則（第1条－第6条）
- 第2章 役員及び職員（第7条－第12条）
- 第3章 理事会（第13条－第16条）
- 第4章 業務の範囲及びその執行（第17条－第20条）
- 第5章 資本金等（第21条・第22条）
- 第6章 雑則（第23条）
- 附則

## 第1章 総則

### （目的）

第1条 この地方独立行政法人は、地方独立行政法人法（平成15年法律第118号。以下「法」という。）に基づき、宮城県の医療政策として求められる高度・専門医療を提供するとともに、医療に関する調査及び研究を行い、県内における医療水準の向上を図り、もって県民の健康の確保及び増進に寄与することを目的とする。

### （名称）

第2条 この地方独立行政法人は、地方独立行政法人宮城県立病院機構（以下「法人」という。）と称する。

### （設立団体）

第3条 法人の設立団体は、宮城県とする。

### （事務所の所在地）

第4条 法人は、事務所を宮城県名取市に置く。

### （法人の種別）

第5条 法人は、特定地方独立行政法人以外の地方独立行政法人とする。

### （公告の方法）

第6条 法人の公告は、宮城県公報に掲載して行う。ただし、天災その他やむを得ない事情により宮城県公報に掲載することができないときは、法人の事務所の掲示場その他公衆の見やすい場所に掲示してこれに代えることができる。

## 第2章 役員及び職員

### （役員）

第7条 法人に、役員として、理事長1人、副理事長1人、理事7人以内及び監事2人以内を置く。

### （役員職務及び権限）

第8条 理事長は、法人を代表し、その業務を総理する。

2 副理事長は、法人を代表し、理事長の定めるところにより、理事長を補佐して法人の業務を掌理し、理事長に事故があるときはその職務を代理し、理事長が欠員のときはその職務を行う。

3 理事は、理事長の定めるところにより、理事長及び副理事長を補佐して法人の業務を掌理し、理事長及び副理事長に事故があるときはその職務を代理し、理事長及び副理事長が欠員のときはその職務を行う。

4 監事は、法人の業務を監査する。

5 監事は、監査の結果に基づき、必要があると認めるときは、理事長又は宮城県知事（以下「知事」という。）に意見を提出することができる。

(役員任命)

第9条 理事長及び監事は、知事が任命する。

2 副理事長及び理事は、理事長が任命する。

(役員任期)

第10条 理事長、副理事長及び理事の任期は4年とし、監事の任期は2年とする。ただし、補欠の役員任期は、前任者の残任期間とする。

2 役員は、再任されることができる。

(役員兼任の禁止)

第11条 理事長、副理事長、理事及び監事は、相互に兼ねることができない。

(職員任命)

第12条 職員は、理事長が任命する。

### 第3章 理事会

(設置及び組織)

第13条 法人に、理事会を置く。

2 理事会は、理事長、副理事長及び理事をもって組織する。

(招集)

第14条 理事会は、理事長が招集する。

2 理事長は、副理事長、理事又は監事から会議の目的たる事項を記載した書面を付して開催の要求があったときは、理事会を招集しなければならない。

(議事)

第15条 理事会の議長は、理事長をもって充てる。

2 理事会は、副理事長及び理事の半数以上が出席しなければ開くことができない。

3 理事会の議事は、出席者の過半数をもって決し、可否同数のときは、議長の決するところによる。

4 監事は、理事会に出席して意見を述べることができる。

(議決事項)

第16条 次に掲げる事項は、理事会の議決を経なければならない。

一 定款の変更に関する事項

二 法の規定により知事の認可又は承認を受けなければならない事項

三 事業年度の業務運営に関する計画に関する事項

四 予算の作成及び執行並びに決算に関する事項

五 診療科その他重要な組織の設置又は廃止に関する事項

六 規程の制定又は改正若しくは廃止に関する事項

七 その他法人の運営に関し理事長が重要と認める事項

### 第4章 業務の範囲及びその執行

(病院の設置)

第17条 法人が設置する病院の名称及び所在地は、次のとおりとする。

名称	所在地
宮城県立循環器・呼吸器病センター	栗原市
宮城県立精神医療センター	名取市
宮城県立がんセンター	名取市

(業務の範囲)

第18条 法人は、次に掲げる業務を行う。

一 医療を提供すること。

- 二 医療に関する調査及び研究を行うこと。
- 三 医療に関する技術者の研修を行うこと。
- 四 前3号に掲げる業務に附帯する業務を行うこと。

(緊急時における知事の要求)

第19条 法人は、災害が発生し、若しくはまさに発生しようとしている事態又は公衆衛生上重大な危機が生じ、若しくは生じるおそれがある緊急の事態に対処するため知事が必要と認める場合において、知事から前条第1号又は第2号に掲げる業務のうち必要な業務の実施を求められたときは、その求めに応じ、当該業務を実施することとする。

(業務方法書)

第20条 法人の業務の執行に関し必要な事項は、この定款に定めるもののほか、業務方法書の定めるところによる。

#### 第5章 資本金等

(資本金等)

第21条 法人の資本金は、法第67条第1項の規定により宮城県から法人に対し出資されたものとされる額とする。

2 法67条第1項に規定する承継される権利に係る財産のうち土地及び建物については、別表に掲げるものとする。

(解散に伴う残余財産の帰属)

第22条 法人が解散した場合において、その債務を弁済してなお残余財産があるときは、当該残余財産は、宮城県に帰属する。

#### 第6章 雑則

(規程への委任)

第23条 法人の運営に関し必要な事項は、この定款及び業務方法書に定めるもののほか、規程の定めるところによる。

附 則

この定款は、法人の成立の日から施行する。

附 則

この定款は、平成25年10月1日から施行する。





平成30年度  
宮城県立病院年報

発行年月日 平成31年9月  
編集・発行 地方独立行政法人宮城県立病院機構  
名取市愛島塩手字野田山47-1  
〒981-1239  
電話 022(796)1042  
FAX 022(796)1046  
ホームページ <http://www.miyagi-pho.jp>  
メールアドレス [honbu@miyagi-pho.jp](mailto:honbu@miyagi-pho.jp)

